مكتبة الجامعة الأردنية
THE UNIVERSITY

היום 48 עמודים
כולל מוסף הגביע

העורך האחראי: נח מוזס • ... המערכת: רב יורקובסקי
דמו"ל: ידיעות אחרונות בע"מ • ...

המחיר 50 אג'

ד"ר ה. רוזנבלום

יום ראשון, י"ז תמוז תשל"ד — 7.7.1974 — גליון מספר 23005

מזון מהיר

אופנות ניו טופ
לבנדה 36 ת"א

באוירת סירוב להסכים לפשרה מתכנס הוועד הפועל לדיון בתוספת־היוקר

שתי הצעות יוגשו למליאה: המלצת הוועדה המרכזת, השוללת עיקור תוספת־היוקר, והצעת־הפשרה של השר ידלין; – משל: „אני תמה שרבינוביץ' לא יופיע בפני הוועד הפועל: איננו שני מתאגרפים בודדים בזירה"

— מאת אריה אבנרי, כתב „ידיעות אחרונות" —

מליאת הוועד הפועל של ההסתדרות מתכנסת הבוקר בתל־אביב כדי להכריע בעמדת ההסתדרות בשאלת תוספת־היוקר ובפרטים אחרים של התכנית הכלכלית של הממשלה. לפי הלך־הרוח השורר בקרב חברי הוועד־הפועל מניחים כי המליאה תדחה כל הצעה לעקר חלק כלשהו של תוספת־היוקר.

אם אכן זו תהיה ההחלטה שתתקבל, לא ברור מה יוכל האוצר לעשות כדי למנוע מה שנחשב לפגיעה חמורה בתכנית הכלכלית. באוצר רואים בעיקור תוספת־היוקר חלק חיוני של התכנית הכלכלית. לפי שעה אין תכנית לתחליף כלשהו לצעד זה, לאור השעורים הגבוהים של מס־ההכנסה, המלוות וההיטלים הרבים הקיימים כבר.

שתי הצבעות

בפני מליאת הוועד הפו־על יעמדו ככל הנראה שתי הצעות לסדר היום:

● לקבל את המלצת הוועדה המרכזת של ההסתדרות, השוללת מכל וכל עיקור של תוספת־היוקר. בהחלטת הוועדה מן השבוע שעבר נאמר בין היתר: „ההסתדרות איתנה בדעתה כי תוספת־היוקר היא המכשיר היעיל ביותר למניעת עיוותים וחלוקת ההכנסה בעת אינפלציה. לפיכך אין כל הצדקה לתבוע מן העובדים לוותר על הפיצוי של תוספת־היוקר... לכן עומדת ההסתדרות על תשלום תוספת־היוקר בהתאם להסכמי העבודה".

● הצעת הפשרה של השר ידלין. הצעה זו הועלתה בפגישת בין נציגי ההסתדרות והממשלה בשבוע שעבר. היא קובעת, כי עובדים ששכרם ברוטו מגיע עד 1000 לירות יקבלו את מלוא תוספת־היוקר ואילו לעובדים ששכרם גבוה יותר תשולם רק מחצית תוספת־היוקר, והמחצית השניה תוקפא ל־9 חודשים ותוחזר מאפריל 1975 בתשלומים דו־חודשיים, בתוספת ריבית.

הוועד הפועל של ההסתדרות הוא הגוף העליון של האיגוד המקצועי ומיוצגים בו 169 צירים — נציגי כל המפלגות המרכיבות את ההסתדרות.

נגד הסכמה לעיקור תוספת־היוקר צפויים קולותיהם של כל נציגי האופוזיציה (ליכוד „פנתרים שחורים", „מרי" ועוד) וכן גם קולות ל"ע.

סיעת המערך, המתכנסת הבוקר, לא תמליץ כנראה בפני חבריה לקבל את הצעת הפשרה של ידלין.

רבינוביץ לא יבוא

שר האוצר, יהושע רבינוביץ, לא ישתתף בישיבת הוועד הפועל הבוקר.

בשבוע שעבר דובר על כך, שהשר ינסה להשפיע על חברי הוועד הפועל, אך נראה שהוא חזר בו מכוונתו לאור הלכי הרוחות השוררים בהסתדרות.

מזכיר ההסתדרות, ירוחם משל, הביע תמיהה על החלטת שר־האוצר שלא להופיע בפני הוועד הפועל. „אני רואה זאת כפגם" — אמר

(סוף בעמוד אחרון)

אלפי אוהדים הולנדים נוהרים למינכן; המתח לשיאו לקראת „משחק המאה" שייערך הערב

צבא שוטרים ואנשי בטחון ישמרו על האצטדיון, בסיוע פרשים, ניידות ומסוקים

טלג. מאת שליחינו המיוחדים למערב־גרמניה וסוכנויות הידיעות

ככל הלילה ניתן היה לחוש במינכן במתיחות הגוברת — אשר תגבר ללא ספק עד הערב, עם התקרב שריקת־הפתיחה של משחק הגמר על הגביע העולמי לכדורגל.

לתושבי מינכן קשה היה להירדם הלילה, כשחבורות של אוהדים צעדו בחוצות העיר, תוך השמעת צווחות מחרישות־אוזניים, מלוות בתקיעות־חצוצרות.

שני מחנות

לחץ הדם הספורטיבי עלה בהדרגה, והעיר כאילו מחולקת לשני מחנות, העומדים לעלות זה על זה — אוהדי מערב־גרמניה מכאן, ואוהדי הולנד מכאן. „אנחנו נהיה אלופי העולם", צועקות הבוקר כמה כותרות בעתונים גרמניים. „אנחנו נסתום לגרמנים את הפה" — אומרים, כאילו בתשובה לכותרות אלה, המוני ההולנדים הנוהרים למינכן.

ובכל האווירה הזו, הרוויה מתח עצום, בולטים אמצעי הבטחון הנרחבים ביותר, שבהם נקטו שלטונות מערב־גרמניה, שלא השתחררו עדיין מן הטראומה שפקדה אותם באותה מינכן, בה נטבחו, לפני שנתיים, 11 הספורטאים הישראליים, חברי המשלחת האולימפית.

אמצעי הבטחון שננקטו מבוססים על לקחים שהוסקו, בעקבות הטבח הזה.

„איינזאץ קומנדו"

יחידת עילית של משטרת מערב־גרמניה, שהוקמה במיוחד לצורך מלחמה בטרור — והנקראת משום מה בשם „איינזאץ קומנדו" — מציבה את חוליה המוחץ על האיצטדיון העירוני במינכן, בו יתמודדו נבחרות מערב־גרמניה והולנד.

סביב האיצטדיון יוצבו 1200 שוטרים במדים, שיסתייעו ב־25 פרשים, 12

(סוף בעמוד 7)

השר קול אצל האפיפיור

שר התיירות, משה קול, לוחץ ידו של האפיפיור — בפגישתם בווטיקאן, שלשום. (ראה ידיעה בעמוד 3).

הממשלה – לדיון בחידוש דין־מוות

המדובר בעונש מוות לרוצחים, ובראש וראשונה מחבלים

— מאת אריה צימוקי, כתב „ידיעות אחרונות" —

שאלת הטלתו של עונש מוות על רוצחים, בראש ובראשונה על מחבלים שהורשעו בדין, תידון כנראה היום בממשלה — אבל ייתכן גם שהדיון יידחה לשבוע הבא.

הסוגיה של חידוש עונש המוות התעוררה בממשלה, בעקבות מעשי הרצח, שבוצעו על־ידי מחבלים בקרית שמונה, מעלות, שמיר, נהריה ועוד.

במשפטים של נאשמים ברצח, נמנעה התביעה מלדרוש הטלת עונש מוות, אם כי עונש זה קבוע בחוק.

שר המשפטים, חיים צדוק, אינו מצדד בהטלת עונש מוות. אבל הוא הכין חומר רקע, לקראת הדיון בנושא זה בממשלה, והוא יביא את דעתם של המחייבים ושל השוללים את עונש מוות.

שר המשפטים קיים מספר דיונים עם אישים מחוגים שונים, כדי לשמוע דעתם בסוגיה זו — והדעות היו חלוקות. „מסתבר, כי הרוב המכריע מתנגד לחידוש עונש מוות, וזאת מטעמים מעשיים, אם כי הם גם העלו נימוקים מוסריים וחוקיים.

בעוד אישים דתיים טענו, כי המסורת היהודית מתנגדת להטלת עונש מוות, היו כאלה שקבעו, כי דווקא המסורת היהודית מתירה עונש מוות.

כאמור, ייתכן שכל הנושא יועלה היום בישיבת הממשלה.

בישיבה ימסור ראש הממשלה דו"ח על ביקורו בלונדון, ושר החוץ, יגאל אלון, יסקור את ההתפתחויות האחרונות בזירה המדינית.

„צילום מערכת־פיקוח סודית של ‚סאם־6' הסתנן ממצרים למערב"

„סנדיי טיימס": התמונה — אשר כדוגמתה לא היתה עדיין מעולם בידי המערב — צולמה על־ידי צלם־עתונות בריטי • „מערכת הראדאר — מתותכמת ביותר"

— טלג, מאת רות כהן, לונדון —

מסתבר, כי תמונה שצולמה בחודש שעבר על־ידי צלם „סאנדיי טיימס" הלונדוני סקחיר, במיצעד לכבוד יום־השנה למלחמת ששת־הימים, מיוני 1967, ואשר הסתננה איכשהו דרך הצנזורה הצבאית המצרית — היא צילום של מערכת פיקוח ראדאר סודית לטילי קרקע־אוויר „סאם־6". „סאנדיי טיימס", שפירסם את הצילום לראשונה ב־9 ביוני, מבלי לדעת את ערכו האמיתי, מפרסם את הצילום שוב היום. העתון טוען, כי שום תמונה של מערכת הראדאר המתוחכמת הזאת, שנישאת על מרכב דמוי־טנק, לא היתה עד כה בידי המערב.

יתר על כן, נאמר בעתון הלונדוני, המומחים הצבאיים נרגשים מאד מה„גילוי" הזה — וביחוד מאיכותו של הצילום שמראה פרטים רבים מאד של המערכה הסודית.

בדיקות ראשונות גילו, כי מערכת־ראדאר זו מתוחכמת בהרבה ממה שהעריכו תחילה. נראה, כי היא אינה סומכת באף אחד מהשלבים על כיוון אל המטרה בעין האדם, כפי שסברו תחילה; שתי ה„צלחות" של המערכה מאתרות את המטרה והן מכוונות את הטיל אליה, אפילו בגבהים נמוכים ביותר, כאשר שימוש בפיקוח ראדאר נחשב, כידוע, לקשה ביותר.

(סוף בעמוד 7)

„תוך שבוע תצטרף מפד"ל לקואליציה", אומר אחד מראשי האורתודוכסים בארצות־הברית

המפד"ל במצוקה כספית; סובלת מגרעון של 13,5 מ'; מישכנה הכנסותיה הצפויות

במסגרת מאמצי החסכון נותקו טלפונים בסניפים ופעילי המפלגה נתבקשו לצאת לחופשה

טלג: מאת גרשון יעקובסון, כתבנו בניו־יורק, ושלמה נקדימון, כתב „ידיעות אחרונות" —

הרב עמנואל רקמן, מראשי היהדות האורתודוכסית בארצות־הברית, אמר בסוף השבוע כי הוא משוכנע ש„תוך שבוע יוסדר הענין והמפד"ל תיכנס לקואליציה".

הרב רקמן נמצא במגע הדוק עם הרב הראשי לישראל שלמה גורן, השוהה עתה בארצות־הברית.

הרב גורן עומד להגיע לישראל ביום ג'. (חוגים שונים העלו את האפשרות שהרב יפגש עם הנשיא ניכסון בטרם יצא לישראל).

כתבנו, שלמה נקדימון, מוסר: בינתיים כי בצמרת המפד"ל נערכים דיונים קדחתניים נוכח הגרעון בסך 13.5 מיליון לירות ממנו סובלת המפלגה.

בסכום זה נכללים כ־3 מיליון לירות אותם צריכה המפלגה לשלם בטווח קצר. חלק ניכר מהגרעון נוצר בגלל הוצאות הבחירות. המפלגה מישכנת את רוב הכנסותיה הצפויות לתקופה ניכרת.

במסגרת המאמצים לצמצום ההוצאות נותקו טלפונים בסניפים שונים של המפלגה. כן נשלחו חוזרים לעובדי המפלגה בהם הם נקראים לצאת לחופשה.

על המצב הכספי של המפלגה נמסר באחרונה במזכירותה מפי הגיזבר, יוסף קוסלוביץ. המזכירות בחרה בועדה מיוחדת, בראשות מזכיר הוועד הפועל של המזרחי, רפאל בן־נתן, שתפקידה לייעל את העבודה ולצמצם את ההוצאות במפלגה.

החזקת מרכז המפלגה, הסניפים ותשלום לאיגוד המקצועי של ההסתדרות עולים למפד"ל כ־930 אלף לירות בחודש. הכנסות המפלגה הן כ־2 מיליון לירות, אך נוכח חובותיה הרבים ממושכנות כאמור כל ההכנסות.

מניחים שהמצב הכספי של המפד"ל, הוא אחד הגורמים לנטיה להצטרף בהקדם לקואליציה.

בעמוד אחרון

דיין והרמטכ"ל נפגשו עם רבין בענין דו"ח־מעלות

קהיר: נפתח מטוסי קרב

מאת כתבנו לענינים ערביים

לפי הוראת סאדאת תתחיל מצרים בקרוב לפתח מטוסים חדשים עבור חיל־האוויר המצרי — מוסרים בוקר עתוני קהיר.

עתונים אלה, המסתמכים דבריהם על מפקד חיל האוויר המצרי, מוסיפים, כי מצרים כבר הכניסה שיכ־לולים רבים בציוד של מטוסי חיל־האוויר שלה.

שעון־הקיץ יכנס לתוקפו בחצות

אם שכחת, בחצות, להזיז את מחוגי שעונך בשעה קדימה, בוודאי איחרת לקום הבוקר. שכן הלילה נכנס לתוקפו שעון הקיץ, שיהיה בתוקף עד חודש אוקטובר. הוא מיועד להשכמת תושבי המדינה שעה אחת לפני הזמן שבה נהגו לעשות זאת עד כה. הנהגת השעון היא בבחינת צעד הבא כדי לחסוך בשימוש בחשמל בשעות הערב (ראה עמ' 6).

אזכרה למרים מוזס

אזכרה למרים מוזס ז"ל, יום השנה השני למותה, תיערך היום בשעה 3.30 אחה"צ בבית העלמין בנחלת יצחק.

48.- ל"י
ביטוח שנתי לטלוויזיה כולל מסך
• מס שרותים וביקור
סיגבל
רח' החשמל 4, ת"א
טל. 62 27 98
מקבלים גם תיקונים בתשלום!

טובב את כל החגה ימינה! הכנס ל„מיה"
תאכל משהו טוב...
רח' קרליבך 7, מול בית מעריב. תיה בשמש.
MAJA
פתוחה עד 400 בלילה

אמבטיון
ארלוזורוב 4, ר"ג
ארון אמבטיה חינם
לכל קניה מ־4,000 ל"י
טל. 72 35 69
הרשיות וכלים סניטריים

רחצה ליילית
פנטסטית
בבריכת גלית
ערב ערב (פרט לליל־שבת ומוצאי־שבת)
מ־7.30 עד 11 בלילה.

השופט הגרמני רצה לגרש את נציג ישראל ממשפט קלארספלד

חזר־בו לאחר שהסניגורים הישראלי והגרמני אי ימו להסתלק מההגנה • העתונות מיחתה נגד „הצנזורה הפרטית" שמטיל השופט, שהחליט ל הרחיק מהאולם את הקהל ואת הכתבים הזרים והגרמנים • התובע דרש להטיל על קלארספלד 6 חודשי מאסר על תנאי • פסק־הדין — ביום ג'

— מלג, מאת אלפרד וולפסון, כתבנו בבון —

ביום ו', שוב נפתחה הישיבה במשפטה של ביאטה קלארספלד בשערוריה. השופט החליט להרחיק את הקהל מהאולם, ואף גירש את כל הכתבים, הזרים והגרמניים, מלבד... הכתבים והצלמים של הטלוויזיה והרדיו.

החלטה זו גררה אחריה מחאות נמרצות מצד סוכנויות הידיעות ועתונים רבים, שטענו, כי לא ייתכן ששופט בארץ דמוקרטית יטיל „צנזורה פרטית משלו".

תחילת החליט השופט, דה סומוסקוי, להוציא מהאולם גם את נציג שגרירות ישראל בגרמניה, יהודה מילוא, כשהוא מרשה רק לנציג השגרירות הצרפתית להישאר במקום. אולם הסניגורית של ביאטה קלארספלד, עורך־הדין הישראלי אריה מרינסקי, ועורך־הדין הגרמני יורגן שטאנגה, הודיעו לשופט, שאם לא יותר ליהודה מילוא להיות נוכח בישיבה, יתפטרו מתפקידם, ויסתלקו מההגנה על הגב' קלארספלד.

האיום הרתיע

איום זה הרתיע את השופט. הוא שינה את דעתו והחליט, כי נציג ישראל יכול להישאר באולם.

עתונאים גרמניים אחדים שאלו, מה ענין לנציג ישראלי רשמי במשפט קלארספלד, ומר מילוא השיב להם, כי בכל מקום, שבו עוסקים בפושעים נאציים, יש בהחלט מקום לנציג של המדינה היהודית.

עתונים גרמניים רבים מתחו ביקורת קטלנית על התנהגותו של השופט דה סומוסקוי, וגם ביאטה קלארספלד עצמה — הנאשמת בנסיון לחטוף את מי שהיה מפקד הגסטאפו בעיר הצרפתית ליאון איש ה„ס.ס." קורט ליישקה — חיוותה את דעתה, שזה לא משפט כי אם מפסה(?)". היא ביקשה, שיורשה לה לקרוא הצהרה, וכשניתן לה סבור קשה. ההאשימה את השופט ב„יהירות בלתי־נסבלת" כלפי העדים, שבאו מצרפת כדי לומר את דברם, כביטוי של אדם, אשר היה אחראי לרצח צרפתים רבים, ולגירוש רבים עוד יותר למחנות ריכוז ומוות.

הבנה לנאשמת

משסיימה את קריאת הצהרתה, דחה השופט את „העלבונות האלו של הגב' קלארספלד". המשפט נמשך בקריאת ממצאיו של רופא פסיכולוג, שבדק את הנאשמת, על פי בקשת בית־המשפט. רופא זה אמר, כי „המוטיבציה של הנאשמת היא מכובדת בהחלט", ולדעתו, „היא פעלה מתוך מניע פנימי חזק, לעשות ולפעול נגד פושעים נאצים".

התובע הראשי, רודולף גהרלינג, תבע עונש של שישה חדשי מאסר על־תנאי, על נסיון החטיפה. מעניין, כי לאורך כל המשפט, גילה התובע יותר הבנה למעשה של הנאשמת, מאשר השופט דה סומוסקוי, שניהל את המשפט, עד כה, בצורה פרובוקטיבית, תוך גילויי יהירות, גאוותנות וחוצפה. בכלל, הוא ניסה להקנות למשפט אופי של משפט פלילי רגיל, של נאשמת בהטיסה.

אחרי התובע, נשא דבריו עורך־הדין אריה מרינסקי. בין היתר הוא אמר, בנאום הסניגוריה הארוך שלו: „לפרקליט מארצי הזכות המוסרית העליונה לטעון כאן למען הגב' ביאטה קלארספלד, כי ארצי ועמי היו הקורבנות של זוועות האיש שאיתן חילוי אנשים כמוהו של הנאצי הזה, שעשה את אשר עשה בעיר ליאון. 100 אלף הגברים, הנשים והילדים, שאובר־שטורמבנפיהרר ס.ס. ליישקה שלח למותם במחנות, אינם „מספרים סטטיסטיים חסרי־פנים". הם אחינו ואחיותינו, אבותינו ואבותינו. זכרונם לא יישכח מאיתנו, וזכר זה מחייבנו לצאת להגנתה של אשה זו, ביאטה קלארספלד, שהקריבה את חירותה ואת נוחיותה, כדי לחשוף את טובחי ההמונים, המסתובבים גם עתה בחופשי — למען יובאו לדין".

פירוש מגוחך

השופט התערב בדברי הסניגור ואמר, כי בגרמניה נעצרו והובאו לדין נאצים רבים, וננקט אמצעים להביא את האחרים למשפט. על כך השיב עו"ד מרינסקי: „רק אחרי שאמצעים אלה נכשלו כליל, נקטה ביאטה קלארספלד בצעדים, שעתה מנסים להגדירם כפשע, על־ידי פירוש מגוחך של סעיפי החוק".

מחרתיים, יוציא בית־המשפט את פסק־דינו, והדיעה היא, כי השופט דה סומוסקוי עלול להטיל על הגב' קלארספלד עונש חמור מזה שדרש התובע, כי נראה היה בעליל, שטענות ההגנה לא עשו עליו שום רושם.

בשולי ידיעות אחרונות

לבנות לשורה

מוזר: מתנהל פולמוס בין רבינוביץ' ומשל על היקף תרומת חברי ההסתדרות למדיניות הצינון המשקי שלנו, כשהשניים הנם חברים לאותה מפלגה ואותה אידיאולוגיה חברתית עצמה. ומהי סיבת הדבר? מה שורש פולמוס אם כן? אכן, שורשו הוא בשאיפת ראשי ההסתדרות החדשים להוכיח את כוחם למען מלוי רצונם המשוער של בוחריהם. ויתכן שיש פה גם השאיפה לשמור על יוקרתם האישית למול חריקת שיני בן־אהרן. ואם כי כל זה אפשר להבין ואפילו להצדיק מבחינה אנושית פשוטה, אין לנו ספק בכך, שאילו היתה אפשרות לשאול את השכבות הרחבות יותר של ההסתדרות ל ד ע ת ם — היו הן, הן דוקא, משיבות בהסכמה מלאה לבקשת רבינוביץ', הנאבק בהתמוטטות הכללית של המדינה.

■

זו כוונתם

הכל מצביע על אותו דבר עצמו: החלטת אסאד לפתוח במסע העמולה עולמי נגד ה„ברבריות הישראלית בקונייטרה" תוך אספקת טילי כתף למחבליו, החלטת סאדאת להסתכן במלחמה כדי להבטיח את מלחמת הטרוריסטים משטח לבנון באזורינו, התקרבות אסאד־חוסיין, החלטות חשאיות של מועצת המלחמה הערבית במצרים, ומסע נציגי אש"פ למוסקבה — כל זה מדבר שפה ברורה: שכוונת האויב היא לפתוח במלחמה חדשה כללית נגדנו, כדי להזיזנו מעמדותינו ותוך סטילת כל מאמץ ישראלי לתגובה, למען אבטחת אופיה החד־צדדי של ההתחשה. ואם לכך היתה מוקדשת ישיבת הממשלה משלשום לא היתה זו ישיבה מיותרת.

■

לזרועות קהיר

הסיוע שניתן ע"י בון למצרים מסתכם בסך 500 מיליון מארק ברבית כמעט כמליה. בנוסף ל־150 מיליון מארק לשנה זו, שכנראה אינו המלווה האחרון. פרט לכך יש לשער שגרמניה תתרום חלקה למענקי א י ר ו פ ה לקהיר ותעודד השקעות פ ר ט י ו ת באותה ארץ. ול„קניות הסעודית" נתנה בון „סוכריה" גם לטרוריסטים... ובסיכום יש כאן מבחינה הכספית הזרמת סכומים אגדתיים למצרים, שלעומתם מחוויר כל מה שעשתה גרמניה ע ב ו ר נ ו, אחרי מה שהיא גרמה לנו... ואם כי היו לנו טענות לממשלת בראנדט־של, הרושם שנוצר עתה הוא, כי ממשלת שמידט־גנשר הנה עוד יותר פרו־ערבית ממנה.

■

נביא הפוגרום

מת המופתי חג' אמין חוסייני, ויש אצלנו האומרים עליו כי הוא היה „חזיון יוצא דופן" בקרב שכניו. ולא היא. כי אם הוא ערך פוגרומים המוניים בנו בלי לחוס על ילד ואשה, והתיצב לימין היטלר, וגייס למלחמתו האנטישמית את אנגליה, ומשך לצדו אפילו את היהודי ה. סמואל, הרי שכל זה עושים גם הערבים בימינו. השולחים רוצחים לבתינו, והסגודים להיטלר ולנאצים גם עתה (סאדאת) והמגייסים את ראשי הדמוקרטיה נגדנו (נפט), והמצליחים גם הם לשכנע בצדקתם יהודים („מצפן" וכו'). כך שבדמותו של המופתי הלך לעולמו בסך הכל מבשר התנועה הערבית החדשה והנוכחית.

קול־נפץ בעיר דאלאס עורר שמועות על התנקשות בפורד

אך ה„התנקשות", בעיר בה נרצח קנדי, לא היתה ולא נבראה

מאת סוכנויות הידיעות בדאלאס, טכסס

התנפצות של שמשה במכונית משטרה, שנסעה לפני מכוניתו של סגן נשיא ארה"ב, בעיר דאלאס, עוררה גל של שמועות בדבר נסיון לרצוח אותו.

השמועות סיפרו, כי צלף אלמוני ירה יריה אחת מרובה צלפים לעבר סגן הנשיא, ג'ראלד פורד, אך החטיא — ופגע בשמשה של המכונית האחרת.

לאווירת ההתנקשות תוסיפה העובדה, שהמקרה אירע בדאלאס, בה נרצח לפני למעלה מעשר שנים הנשיא קנדי.

אולם בדיקה מעבדתית שנערכה במכונית המשטרתית גילתה, כי הזגוגית לא התנפצה מיריה — ופירושו של דבר, שכל השמועות על התנקשות אינן נכונות.

חוקרי המשטרה סבורים, כי השמשה התנפצה מאבן, שהועפה כנראה על־ידי מכונית אחרת, או כתוצאה מהתפשטות הזכוכית בחום — תופעה שאירעה כבר מספר פעמים באיזור זה בזמן האחרון.

בעקבות כל אלה הודיעה אמש הלשכה לבטחון לאומי של ארה"ב, כי הידיעה כאילו ירה אלמוני לעבר שיירת סגן הנשיא, בעת שהוא הוסע מנמל התעופה לעיר דאלאס, מקורה בטעות וכי ההתנקשות בחיי סגן הנשיא לא היתה ולא נבראה.

בתו של סאדאת עומדת להינשא היום

החתן — בנו של סייד מרעי, מעוזריו הקרובים של סאדאת

בתו של נשיא מצרים, נהא סאדאת, עומדת להינשא הערב לחסן מרעי, בנו של סייד מרעי, מעוזריו הקרובים של סאדאת, ששימש בעבר בתפקיד המזכיר הראשון של האיחוד הסוציאליסטי.

טקס הנישואין של נהא סאדאת, הלומדת ספרות אנגלית באוניברסיטת קאהיר, ייערך באלכסנדריה, בגנים של מעון הקיץ של נשיא מצרים. החתן לומד כלכלה באוניברסיטה האמריקנית.

כ־1500 אורחים יהיו נוכחים בטקס הנישואין, ביניהם שרי ממשלת מצרים, אישים בכירים, נציגי הסגל הדיפלומטי וכן פצועי מלחמת אוקטובר. בין האורחים יהיה גם המיליארדר היווני אריסטוטלס אונאסיס.

ה„בולשוי" לא יקבל אבטחה נוספת בלונדון

— מלג, מאת רות כהן, לונדון —

שום אבטחה נוספת לא תוצב על אנשי להקת הבאלט בולשוי, מברית־המועצות, הנמצאים עתה בלונדון, הוכרז אמש בהודעה רשמית.

בעקבות איומה של הלהקה הסובייטית לקצר את הופעותיה בבריטניה, אם לא תינתן לחבריה אבטחה מוגברת, נוכח ההפגנות למען יהודי בריה"מ, שנערכות בעת ההופעות, לפניהן ואחריהן — הודיע עתה מיניסטריון החוץ, כי ללהקה תינתן „אבטחה רגילה, בהתאם לחוק".

מיופה־הכוח הבריטי במוסקבה, מר ג'ון דונס, קיבל הוראות מלונדון לומר לרוסים, שהרקדנים זוכים להגנה נאותה ולהסביר, עם זאת, שלא ניתן להשתיק את קבוצות היהודים, שמוחות בדרכי שלום, על גורל יהודי בריה"מ.

הפגנה שתוכננה לאתמול בעת תחרויות הנלי לסירות־משוטים — אחד המאורעות הראוותניים ביותר של העונה בבריטניה — סוכלה. רשות מי הנהר תמנה(?) עצרה ספינת־גרר נבה(?) חמישה מפגינים, שעמדו להציג כרזות ולקרוא סיסמות במקהלה. הספינה נגררה למעגן הרחק ממקום התחרויות.

בכל זאת, המאמץ לא היה לגמרי לשווא, כי העתונות דיווחה על הרחקת המפגינים בהרחבה רבה, וכמובן מסרה גם על מטרות המפגינים שלא הפגינו.

חוזר מישראל ינהל תיאטרון גדול בדניה

— מלג, מאת עלי כהן, כתבנו בקופנהגן —

מאיר פייגנברג, שהתגורר בין השנים 1960–71 בישראל, נתמנה ביום... אלה למנהלו של אחד התיאטרונים החשובים ביותר בדנמרק „דר. דנסקה תיאטר".

פייגנברג (בן 51) עלה לישראל מדנמרק עם משפחתו ב־1960. לאחר שהוצע לו על־ידי מר טדי קולק, לאור נסיונו הרב בשטח התיאטרון, לנהל את „תיאטרון ירושלים". מסיבות שונות לא התגשם הרעיון והוא חזר עם משפחתו לדנמרק.

שוטר מזויין בתת־מקלע ניצב על משמרתו, ליד הקונסוליה האמריקנית במינכן — זאת במסגרת אמצעי הבטחון החמורים, שננקטו בכל רחבי העיר, לרגל משחק הגמר על הגביע העולמי לכדורגל, שייערך היום באיצטדיון האולימפי במינכן. בין אורחי־הכבוד באיצטדיון יהיה שר החוץ האמריקני, ד"ר הנרי קיסינג'ר. (תצלום־רדיו „אי.פי.")

„לאכספרס": כך נלחמו אנשי חוואתמה באנשי ג'בריל:

בחיצי־רעל הרגו מחבלים זה את זה בלבנון

— מלג, מאת ארווין איתן, כתבנו בפריז —

שלושה חיצים זעירים מרוחים ברעל הם שסימנו את תחילת המלחמה שהתנהלה בין מחבלים של שני ארגונים פלשתינאיים בלבנון, לפני ימים אחדים.

החיצים, שנורו על ידי מחבלים מארגונו של נאיף חוואתמה, „החזית העממית הדמוקרטית לשחרור פלשתין", הרגו שלושה מחברי ארגונו של אחמד ג'יבריל, „החזית העממית — המפקדה הכללית".

השבועון הצרפתי „לאכספרס" מגלה בגליונו, שעומד להופיע, כי „הוצאה להורג זו, בדם קר, בוצעה באמצעות חיצים זעירים, מורעלים, שנורו מתוך אקדח־אוויר, שאינם משמיעים קול ומאפשרים רצח דיסקרטי". ומקרה זה הוא אשר סימן את תחילתה של המערכה העקובה מדם בין שני ארגוני הטירור הפלשתינאיים.

שני הארגונים חלוקים בהשקפותיהם, בגישתם ה„אידיאליסטית" וביחסם לישראל: אחמד ג'יבריל טוען כי נאיף חוואתמה הוא „מתון בוגדני", ומזכיר אותו תמיד כאיש אשר מסר ראיון לעתון הישראלי „ידיעות אחרונות", שבו אמר, כי הוא מוכן להשלים עם קיומה של ישראל, אם תוקם מדינה פלשתינאית בגדה המערבית של הירדן וברצועת עזה. לעומת זאת טוען חוואתמה, מצידו, כי ג'יבריל הוא בעל דעות „מטורפות" וכי אנשים כמוהו מקרב הפלשתינאים הם אשר הביאו על ערבים אלה את אסונם.

חצי מיליארד מארק - סיוע גרמני למצרים

השנה תקבל קהיר 55 מיליון — סכום גבוה ב־15 מיליון מהסכום שמקבלת ישראל • שר החוץ הגרמני: „לא נקטין את הסיוע לישראל"

— מלג, מאת אלפרד וולפסון, כתבנו בבון —

ממשלת מערב־גרמניה הבטיחה להעניק למצרים סיוע בסך חצי מיליארד מארק (כ־1000 מיליון ל"י) משך שלוש השנים הקרובות, ובסך השנה תקבל קהיר, במסגרת הסיוע הזה, 55 מיליון מארק.

סכום אחרון זה גדול ב־15 מיליון מארק מזה שהגרמנים נותנים השנה לישראל, כסיוע כלכלי.

ההסכם על הסיוע למצרים נחתם ביום ו' במיניסטריון החוץ בבון, בין שר החוץ דיטריך גנשר לבין עמיתו המצרי, איסמעיל פהמי.

„צעד רב־משמעות"

שני השרים חתמו גם על הסכם לשיתוף־פעולה טכני לביצוע „פרוייקט קטארה" להפקה(?), סלילת כבישים דרכים וכו', והגרמנים הדגישו את נכונותם להעניק „ערבויות ממשלתיות" נוספות עבור משלוחי ציוד גרמניים למצרים, בסך של 250 מיליון מארק.

ההסכמים שנחתמו ביום ו' השלימו את המאמץ שהשקיעה הוועדה המשותפת הגרמנית־מצרית, אשר הוקמה בעקבות ביקור הקנצלר הקודם, ווילי בראנדט, בקהיר, שם הוחלט על הקמת ועדה משותפת כזאת.

השר המצרי, איסמעיל פהמי, אמר לאחר החתימה, כי „הסכמים אלה הם צעד היסטורי רב־משמעות שמבטיח שיתוף־פעולה הדוק בעתיד בין מערב־גרמניה למצרים". שני שרי החוץ, פהמי וגנשר, הדגישו את האווירה ה„מאוד ידידותית" ששררה בשיחות בין הצוותים הטכניים־כלכליים וכן בין שני השרים עצמם.

קהיר קיוותה בתחילה, שבון תעניק לה סיוע בסך 800 מיליון מארק, אך איסמעיל פהמי הודה אתמול, כי בבואו לבון הוא ידע היטב שלא ישיג יותר מחצי מיליארד מארק בסיוע לארצו.

הזמנת־ביקור לסאדאת

בהופיעו בתוכנית טלוויזיה אתמול, אמר שר־החוץ הגרמני דיטריך גנשר, כי ממשלת בון תמשיך במדיניותה ה„מאוזנת" שלה במזרח־התיכון, וכי אין שום כוונה להקטין את הסיוע לישראל בשנים הבאות.

איסמעיל פהמי הופיע באותה תוכנית טלוויזיה ואמר, כי „לגרמניה־המערבית תפקיד מיוחד במינו בעניין שיתוף־הפעולה בין אירופה המערבית לעולם הערבי, בעוד שמצרים ממלאת תפקיד מקביל במאמצים הערביים לקידום ההתקרבות בין שני המחנות האלו".

בבון נמסר אתמול, כי במסגרת הפגישות עם שר־החוץ איסמעיל פהמי הגיש הקנצלר הלמוט שמידט לפהמי הזמנה עבור הנשיא סאדאת, לבקר בגרמניה במועד שייקבע על־ידי הצדדים.

נשיא גאבון: היחסים עם הערבים שליליים

נשיא גאבון, אלבר־ברנאר בונגו, אמר כי אינו מרוצה ממצב ארצו עם מדינות ערב „להוציא את אלג'יריה".

בראיון לעתון הפריזאי „לה מונד" אמר הנשיא בונגו: „מצב היחסים והקשרים של ארצנו עם הארצות הערביות, הוא שלילי בהחלט. הערבים אינם אנשים רציניים ואינם מכבדים כלל את ההסכמים שעליהם חתמו". („רויטר")

החברה להגנת הטבע

בית־ספר שדה צוקי־דוד ע"ש דוד תמיר — סנטת קטרינה

מחנות נופש בסיני

בטיסה הלוך ושוב במטוסי ארקיע

בתכנית: טיולים קצרים וארוכים באיזור ההר הגבוה, העפלה להר משה, ביקור במנזר, הכרות עם הכפר הבדואי ותושביו (תיתכן רכיבה על גמלים), ערבי חווי ועוד.

הלינה: באכסניית ביה"ס „צוקי דוד".

המחיר:
למחנה 5 ימים 600 ל"י כולל כלכלה
למחנה 6 ימים 650 ל"י כולל כלכלה
הנחה לילדים עד גיל 12.

לקבלת חוזר מפורט להתקשר לטל. 31059 או 350663, ההרשמה רק במשרדי החברה, רחוב השפלה 4 תל־אביב, בית הדר, בימים א'—ה', בשעות 8.00—17.30, וביום ו', עד 12.00.

קיסינג'ר בא לווטיקאן כדי לברר עמדת האפיפיור על עתיד ירושלים

שר החוץ האמריקני הבהיר לראש הכנסיה את עמדות ישראל והערבים • „גישת הווטיקאן: יש להעניק לירושלים מעמד מיוחד, עם מתן ערבויות בינלאומיות"

— מלג, מאת ברנרד פרוסט, כתבנו ברומא —

שר־החוץ האמריקני הנרי קיסינג'ר שוחח אתמול משך שעה אחת עם האפיפיור פאולוס ה־6, בעיקר בנושא המזרח־התיכון ומעמדה של ירושלים.

הביקור באיטליה היה קצר ביותר. הוא נמשך 22 שעות בלבד, וקיסינג'ר עצמו הודה, ברוח ההלצה הטובה עליו, שזה היה „ביקור ביניים, כדי להרוג את הזמן עד מינכן". לשם הוא עומד להגיע כדי לחזות היום אחרי הצהריים במשחק הגמר על הגביע העולמי בכדורגל, בין גרמניה־המערבית והולנד.

חסר דיווח

שר החוץ אמר לכתבים, באותה רוח „טובה": „אל נא תחשבו, כי במינכן אתמסר רק להתהבלות בכדור־רגל... אני אקיים גם שיחות עם אישי המימשל המערב־גרמני..." ואכן, הוא נועד אמש לשיחה עם שר החוץ המערב־גרמני, דיטריך גנשר, ועם אישים אחרים. לשיחות שארכו בסך הכל קרוב לארבע שעות.

על כל פנים, מייד עם הגיעו לרומא ביום ו' פתח קיסינג'ר בסידרה של שיחות אינטנסיביות עם מנהיגי איטליה, כולל הנשיא, ראש הממשלה, שר החוץ ואישי מימשל אחרים. „אלו היו שיחות חשובות וטובות", אמר קיסינג'ר אתמול. אולם עוזריו אמרו, כי הן היו „שיגרתיות למדי, והעיקר בהן היה דיווח על פסגת מוסקבה בין הנשיא ניכסון וראשי הקרמלין".

עוזרי שר החוץ האמריקני הרגישו, כי השיחה „האמיתית" ברומא היתה זו, בת השעה, עם האפיפיור, שקיסינג'ר ייחס לה חשיבות רבה.

נסיון לברר

על מה שוחח שר החוץ היהודי של ארצות־הברית עם ראש הכנסיה הקאתולית העולמית?

דובר הוותיקאן דיווח כי „קיסינג'ר סיפר לאפיפיור על שליחותו במזרח התיכון ועל שיחות הנשיא ניכסון בקרמלין".

ואילו שליחה המיוחד של ארה"ב בוותיקאן, הנרי קבוט־לודג', אמר: „השיחה עם האפיפיור הקיפה את בירור הסיכויים לשלום עולמי והתייחסה במיוחד למעמדה העתיד של ירושלים, במסגרת השאיפה לשלום העולמי".

אישי מימשל אמריקניים אמרו, כי מגמת ביקורו של ד"ר קיסינג'ר אצל פאולוס ה־6 היתה: „לברר אחת ולתמיד, מהי בדיוק עמדת הוותיקאן בשאלת עתידה של ירושלים", שכן ה„סטייט דיפרטמנט" שמע בעבר הצהרות שונות מפי קרדינלים ובטאוני הכנסיה הקאתולית, שלא היו תמיד זהות אלו עם אלו.

נראה, כי עמדת הוותיקאן בשאלה זו היא עתה, כי יש להעניק לירושלים מעמד מיוחד, עם ערבויות בינלאומיות, ולא כפי שהכנסיה גרסה קודם לכן, בעת שנקטה עמדה קשוחה יותר, כי יש להעניק לעיר מעמד בינלאומי בחסות או"ם.

קיסינג'ר, מצידו, ראה לנכון להבהיר לפאולוס ה־6 את עמדות ישראל והערבים בשאלת ירושלים, כפי ששמע אותן בעת ביקוריו האחרונים במזרח־התיכון.

בשיחות עם מנהיגי המימשל ברומא הבטיח קיסינג'ר — כדברי אחד מעוזריו — כי ארה"ב תתייצב לצידה של איטליה „כשזו תזדקק לעזרה אמריקנית". האיטלקים נראו מרוצים מאוד, מאחר שהבטחה זו באה בשעה שאת איטליה פוקד משבר כלכלי חמור ביותר. אולם, עוזרי קיסינג'ר הדגישו, כי בשעה זו אין לדבר כלל על מילווה אמריקני גדול במיוחד לאיטליה, לשם חילוצה מצרותיה הכלכליות המיידית.

שר החוץ האמריקני הנרי קיסינג'ר, ועמיתו המערב גרמני, הנס דיטריך גנשר, שרויים במצב רוח מרומם במסיבת עתונאים מאולתרת שקיימו בנמל התעופה של מינכן, לאחר הגיעו של קיסינג'ר לשם. שר החוץ האמריקני בא למינכן, כדי לחזות במשחק הגמר בכדורגל על הגביע העולמי. (תצלום־רדיו „אי. פי.")

בברכת „שלום" קידם האפיפיור את משה קול

הוסכם מראש להמנע מדיון בנושאים פוליטיים — והשר הישראלי הירצה על תכניות תיירות וצליינות

שר־התיירות, משה קול, נתקבל ביום ו' על־ידי האפיפיור בלשכתו בוותיקן בברכת „שלום" בעברית.

ביקור השר נמשך יותר מחצי שעה ובין השניים נתקיימה שיחה באווירה ידידותית נעימה. השר קול דיבר עברית והאפיפיור ענה באמצעות מתורגמן, באיטלקית.

בסיום הפגישה הגיש השר קול לאפיפיור שי למזכרת — כד חרס עתיק של צליינים מן התקופה הביזנטינית, שנתגלה בחפירות בארץ. האפיפיור העניק לאורחיו מדליונים ואלבום מפואר של צילומי הקאפלה הסיסטינית. אל השר נלוו בביקורו אצל האפיפיור שגריר ישראל ברומא, מר משה ששון ויועץ השגרירות, מר מנדס.

פרטים על הפגישה עם האפיפיור מסר השר קול בתכנית „יומן השבוע" ברדיו. מר קול ציין, כי סוכם מראש שבפגישה לא יועלו בעיות מדיניות ולכן לא דובר בה מאומה על בעיית ירושלים. מר קול סיפר לאפיפיור על החיים בצוותא של יהודים וערבים בירושלים, על החופש הדתי השורר בעיר ועל אפשרות הגישה הקיימת לכל המקומות הקדושים.

עוד מסר השר קול לאפיפיור על ההסכם שלו עם שר־התיירות האיטלקי בקשר לתיירות בשנה הקדושה (החלה ב־1975), בה יפיצו את הסיסמה: „סעו לרומא ולירושלים". השר מסר על התכנית לקיים פסטיבל למוסיקה דתית נוצרית, שייערך באביב בנצרת. האפיפיור העיר, כי הוא מבקש שבפסטיבל ישמרו המנהגים והנוסח המקובלים בנצרת.

מר קול, שעשה באיטליה שלושה ימים, קיים מספר פגישות חשובות בעניני תיירות.

הוא שוחח עם שר־התיירות האיטלקי בדבר שיתוף־פעולה בין שתי המדינות בשנה הקדושה. נקבע, כי בספטמבר השנה תיערך ברומא פגישה של הוועדה הישראלית־איטלקית לעניני תיירות.

מר קול נפגש גם עם סגן נשיא האינטרנציונל הליבראלי, העומד בראש המפלגה הליברלית האיטלקית.

שר לבנוני: העורך החטוף של „אל־נהאר" יחזור בקרוב

בעקבות החטיפה תובעים אזרחים יד קשה נגד המחבלים — „השוכחים שהם רק אורחים בלבנון ועושים בה כאילו היא ארצם"

— מאת סוכנויות הידיעות בביירות —

עורך העתון הביירותי „א־נהאר", מישל אבו־ג'ודה „יוחזר בקרוב וידוע כי הוא בריא ושלם", הודיע אמש בביירות שר־הפנים הלבנוני, טאקי־א־דין.

בהודעה קצרה לכתבי העתונות הוסיף טאקי־א־דין, כי „אבו־ג'ודה נמצא בלבנון, הוא חי ומצב בריאותו שפיר... קויימו מגעים לשיחרורו בכל ההקדם". הוא סירב לפרט את הדברים.

סוכנות הידיעות המצרית טענה בינתיים, כי העורך וחוטפיו נמצאים לא בלבנון, אלא בסוריה, וכי העתונאי „יוחזר ללבנון תוך שעות מעטות".

באותה ידיעה נאמר, כי נוסף על החיפושים הנרחבים שעורכים שלטונות המשטרה והבטחון של לבנון, הורה גם מנהיג המחבלים, יאסר ערפאת, לאנשיו לחפש אחר אבו־ג'ודה ב־15 מחנות הפליטים ברחבי לבנון.

אמש קיימה ממשלת לבנון ישיבת חירום, כדי לדון בתוצאות האפשריות של חטיפת העורך והשלכות המעשה על עתיד היחסים עם אירגוני החבלה, לאחר שהתברר מעל לכל ספק, כי מחבלים פלשתינאים הם אשר חטפו את האיש. כמה אנשים גם נעצרו במחנות פליטים סביב ביירות, כחשודים בקשר לחטיפה.

בביירות נשמעות עתה דרישות מהמימשל „לבחון מחדש את המדיניות כלפי האירגונים הפלשתינאיים", לאור העובדה, שהם „עושים בארצנו כאילו היתה זו ארצם". משרדי ראש הממשלה והפנים הוצפו פניות מצד אזרחים לבנונים, התובעים לנהוג במחבלים ביד קשה, כדי להרתיעם מפגיעה באזרחים לבנונים. „איך שהם שוכחים כי הם אורחים בלבד בארצנו", כדברי אחת הפניות.

מקאריוס: „הכת הצבאית באתונה ניסתה לרצחני"

„המשטר היווני עשה מאמצים נפשעים להפוך את קפריסין לשדה קטל של מלחמת אזרחים"

— מלג, מאת ט. מקירוס, כתבנו בניקוסיה —

הנשיא מקאריוס האשים אתמול את הכת הצבאית באתונה, בתיכנון נסיון לרצוח אותו „כדי לכונן בקפריסין דיקטטורה שעמנו אינו רוצה בה".

הוא טען, כי מימשל הצבא היווני קשר קשר להפעיל את המשמר הלאומי של קפריסין ל„צבא כיבוש פנימי", שיישמע לאתונה.

בשבוע שעבר הודיעה ממשלת קפריסין על החלטתה לגרש מהאי את כל 650 הקצינים ובעלי דרגות אחרות של צבא יוון, המשרתים במשמר הלאומי הקפריסאי. כן הודיע הנשיא, כי הוא מפחית את תקופת השירות במשמר הלאומי מעשרים לשישה חודשים, „כדי שמשמר זה ישוב לשרת את המשימות שנועדו לו ויחדל לשמש בסיס וספק עיקרי של פושעים ונשק לאירגון ה„מאפיה" הידוע לשימצה אי.או.קא־ב"".

במכתב לנשיא יוון, הגנרל גיזיקיס, התלונן מקאריוס, כי המשטר היווני עשה מאמצים נפשעים להפוך את קפריסין לשדה קטל של מלחמת אזרחים. הוא אף כתב לגיזיקיס: „אדבר בגילוי־לב: אין לי שום אהדה למשטרים צבאיים, ובעיקר אין שום אהדה בליבי למשטר כזה ביוון". אך למרות זאת, הוא הביע נכונות לשתף פעולה עם הממשלה היוונית, „כי העם בקפריסין זקוק לשיתוף עם אחיו ביוון".

זמר אופרה חשוד בנסיון לרצוח זמר אופרה מתחרה

הואשם בשיקאגו כי שכר רוצח כדי להרוג את עמיתו — „כנראה מתוך קנאה מקצועית"

— מאת סוכנויות הידיעות בשיקאגו —

זמר אופרה נעצר אתמול בשיקאגו והואשם בשכירת אדם כדי שירצח זמר (טנור) מתחרה, „כנראה מתוך קנאה מקצועית" — נמסר אמש בהודעת המשטרה.

בכתב־ההאשמה נאמר, כי הזמר ווסלי ביברו (בן 37) הציע לריצ'רד בלאיי (בן 30) 1,500 דולר, כדי שירצח את הטנור דניאל לופרטוס (בן 25).

דובר המשטרה אמר: „הדבר היחיד שאנו יכולים לקבוע עתה, כמעט בודאות, הוא שביברו קינא בלופרטוס על כשרונו כזמר אופרתי".

ביברו ולופרטוס משמשים שניהם כזמרים באופרת הלירית, אחת האופרות הטובות ביותר בארצות־הברית.

חוקר המשטרה, וויליאמס מריט, אמר: „בלאיי עצמו לא התכוון לבצע את הרצח אישית. הוא ניסה לשכור אדם שלישי למשימה, אבל אותו אדם שלישי מיהר למשטרה ואנו הכנו מלכודת לביברו ולבלאיי".

על פי עצת המשטרה נפגש „האדם השלישי" ביום ו' עם בלאיי ואמר לו, שהרצח בוצע — מסר החוקר מריט. בלאיי השיב, כי דרושה לו הוכחה שלופרטוס אכן חוסל.

לדברי החוקר מריט, נסעו שני הגברים במכונית למקום מבודד בניילס, פרבר בחלקה הצפוני־מערבי של שיקאגו. שם, ביום ו', שכב בתוך קבוצת שיחים, „הגופה" של לופרטוס. אחרי שבלאיי צילם את „הגופה", הוא נעצר. אחרי מעצרו הסכים לשתף־פעולה עם המשטרה ועל גופו הוצמד מכשיר הקלטה זעיר, לקראת פגישתו עם הזמר ביברו.

מהמשטרה נמסר, כי בלאיי וביברו נפגשו אתמול, שבת, בשעה 2 אחרי הצהריים, במגרש חנייה של „בית הכדורת". אחרי שביברו ראה את הצילומים של „הגופה", הוא שילם לבלאיי את שארית הכסף שהבטיח לו. אז יצאו השוטרים ממחבואם ועצרו את הזמר.

ל־VOLVO יש חידושים מאירי עיניים

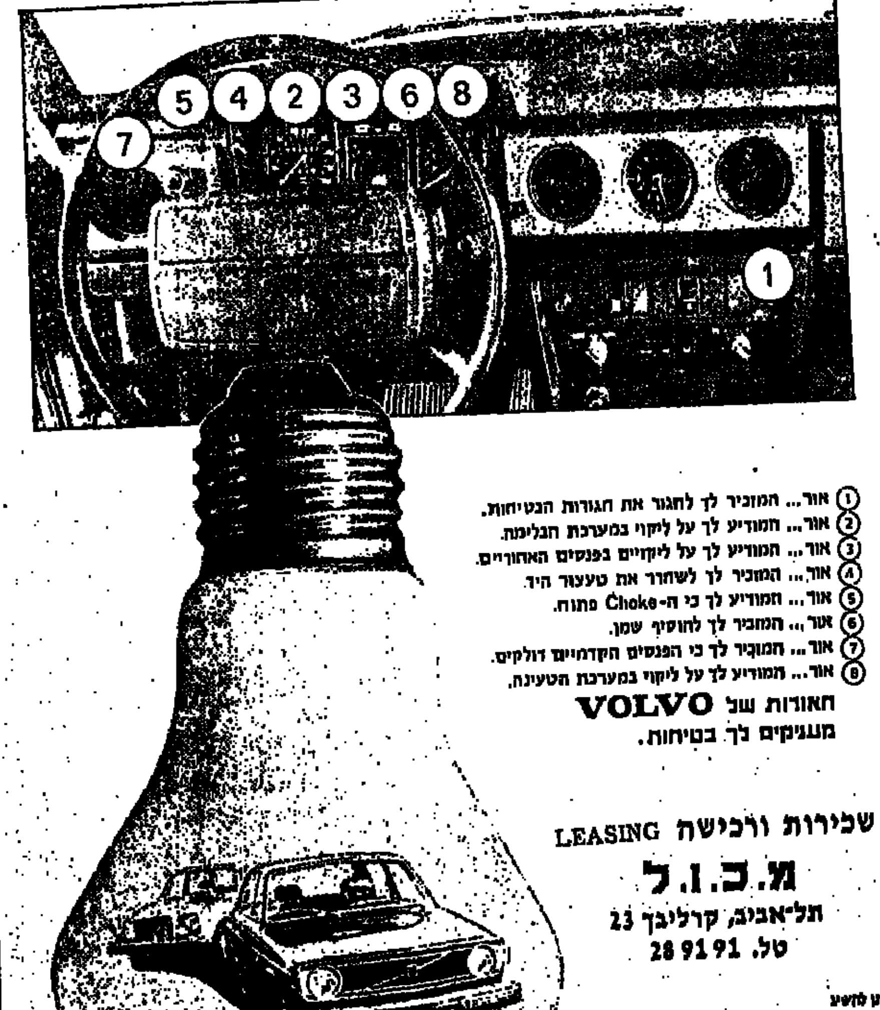

1. אור... המזכיר לך לחגור את חגורות הבטיחות.
2. אור... המודיע לך על ליקוי במערכת הבלימה.
3. אור... המודיע לך על ליקויים בפנסים האחוריים.
4. אור... המזכיר לך לשחרר את מעצור היד.
5. אור... המודיע לך כי ה־Choke פתוח.
6. אור... המזכיר לך להוסיף שמן.
7. אור... המזכיר לך כי הפנסים הקדמיים דולקים.
8. אור... המודיע לך על ליקוי במערכת הטעינה.

האורות של VOLVO מעניקים לך בטיחות.

שכירות ורכישה LEASING
מ.כ.ו.ל
תל־אביב, קרליבך 23
טל. 28 91 91

ניתן להשיג בכל דגמי VOLVO עם POWER STEERING ומיזוג אויר מקורי (BUILT-IN)

היבואנים הבלעדיים:
„מאיר" חברה למכוניות ומשאיות בע"מ
בבעלות מאיר קז ובניו תל־אביב, רח' קרליבך 23, טלפון 289191

המפיצים: ירושלים: אוטו רון, המלך דוד 8, טל. 221588. חיפה: אברהם דייך בע"מ, אלנבי 3, טל. 645882. נצרת: סוכנות עפיפי, רח' פאולוס השישי. באר שבע: צ.מ.ח. בע"מ, נגבה 9, טל. 2230. נתניה: אחים סברזלוב, רח' הרצל.

once VOLVO always VOLVO

החוג לליבון ב„עבודה": לפלשתינאים זכויות לגיטימיות על ארץ־ישראל

בהחלטות שנתקבלו אתמול, בכנס ב„בית־ברל" נקבע: „החלוקה הטריטוריאלית היא המוצא הנכון" □ מחיר הוויתורים על שטחים: „תידרש הצהרה ערבית ופלשתינאית על הכרה עקרונית בריבונות־ישראל" □ „רבין נעל שלא לצורך מספר אופציות" □ „ההתיישבות בשטחים נוגדת ההכרזות על כוונות לשלום"

— מאת יוסי בר, כתב „ידיעות אחרונות" —

החוג לליבון בעיות חברה ומדינה של מפלגת־העבודה, שהתכנס אתמול ליום־דיונים ב„בית־ברל", עשוי להיות מותקף לא רק על־ידי ה„ניצים" במפלגה, אלא אף על־ידי ה„יונים" שבה. וזאת מפני שחברי־החוג יצאו — בהתקפה־קשה על מדיניות החוץ והביטחון של הממשלה וקיבלו החלטות מרחיקות־לכת בנושאים אלה.

„מהדליה של מדיניות החוץ והבטחון, כפי שנחשפו במלחמת יום־הכיפורים, היו הוכחה לכך, כי הבססת השיקולים המדיניים לפני השיקולים הצבאיים, הביאה לא רק לקיפאון ביוזמה המדינית, אלא בסופו של דבר גם לצימצום יכולתו של צה"ל לתת תשובה נאותה לאתגרים הצבאיים שבסנריו", נאמר, בין השאר, בהחלטות החוג.

אשר לבעייה הפלשתינאית, קובע החוג, כי „מדיניות ישראל צריכה להתבסס על ההנחה, כי לעם היהודי וגם לערבים הפלשתינאים יש זכויות לגיטימיות על שיטחה של ארץ־ישראל, והחלוקה הטריטוריאלית היא המוצא הנכון והאפשרי למצב מסובך זה".

„לא הכוח לבדו"

החלטה נוספת דנה בכוחו של צה"ל: „הכוח הצבאי לבדו, גם כאשר הוא נשען על עומק איסטרטגי של גבולות־בטחון, אינו יכול להבטיח את בטחונה של המדינה. אם אין הוא נשען על מרכיבים נוספים — על קשרים בינלאומיים והסדרים מדיניים. העשויים להפחית את מימדי היריבות ואת המוטיבאציה ללחימה של הערבים. „אין עוד אפשרות לראות את הסיכסוך הישראלי־ערבי כסיכסוך מקומי, הניתן להכרעה על ידי עדיפות־כוחות של אחד הצדדים. כל פיתרון חייב להביא בחשבון את מעורבתן של המעצמות הגדולות, והסתמך על סיועו".

„הכרה בפלשתינאים"

כדי להחלץ מהמשבר המדיני־ביטחוני, שבו נתונה ישראל, קובע החוג, כי יש צורך דחוף לחידוש היוזמה בשני תחומים: בתחום המדיני יש להציע תוכנית־שלום ישראלית; בתחום הצבאי יש לארגן מחדש את עוצמתו וכוחו של צה"ל.

חברי־החוג עיבדו תוכנית מפורטת לשלום, המבוססת, למעשה, על נסיגה ישראלית בשלבים מכל השטחים, פרט לתיקוני גבול מוסכמים, לצרכי בטחונה של ישראל.

לפי התוכנית, תהיה ישראל מוכנה להצהיר, כי „תנהל משא־ומתן על פשרה טריטוריאלית משמעותית על השטחים, שנכבשו על־ידי ישראל במלחמת ששת־הימים". תמורת זאת, תידרש הצהרה ערבית ופלשתינאית נגדית, על הכרה עקרונית בריבונות ישראל ובגבולותיה, לרבות תיקוני־גבול מוסכמים. המתחייבים מצרכי הבטחון של ישראל.

עוד קובעת התוכנית, כי ישראל תצהיר, עקרונית, על נכונותה להכיר בפלשתינאים כצד בהסכם זה. ולסייע להם להגשים את שאיפותיהם הלאומיות הלגיטימיות — בתנאי — שהם יכירו בדרישות הישראליות.

אשר לירושלים, נקבע, כי זו בעייה קשה ביותר. „הפשרה על ירושלים תתאפשר רק אם יסכימו שני הצדדים לצעוד בכיוון של הסדרים לשלום; והיא תבוא על פיתרונה במסגרת ההסכמים על המקומות הקדושים, הגישה החופשית לכל מקום בארץ־ישראל ותחומת־חווה־שלום".

„דור של שמשים"

קודם לקבלת ההחלטות, התקיים דיון מקיף בין חברי החוג, בו הושמעו דברים קשים על מדיניות הממשלה בתחום החוץ, הבטחון והחברה.

הכלכלן צבי כסה תקף את ראש הממשלה, יצחק רבין, על שלדבריו, „נעל שלא לצורך מספר אופציות, שהיו פתוחות לפנינו להסדר עם הערבים". הוא אמר: „רבין מנסה להיכנס להצהרות מסוכנות ביותר, מבלי שהדבר יביא תועלת כלשהי לנושא הפלשתינאי.

„ייתכן, שהוא עושה זאת כדי שהפופולאריות שלו תגדל. אולם, אין הדבר משרת את טובת העניין".

כסה תקף גם את דור המנהיגות הצבאית של מלחמת־השיחרור. „שהסכימו להיות דור של שמשים, ולא של מעצבי־מדיניות".

„ההגדרה העצמית"

הדוברים האחרים גלשו לנושא של הפלשתינאים; ובוצר הרושם, כי החוג התכנס כדי לדון אך ורק בסוגיה זאת.

והחיסטוריון יגאל עילם אמר, כי עד מלחמת ששת־הימים הציגה ישראל את עמדתה כלפי חוץ ופנים כאילו היא נלחמת על עצם קיומה. „אולם, מאז הצליחו הערבים, לא במעט, לשנות דעה זו בדעת־הקהל העולמית, ולציבור הלך מחשבה. כאילו המאבק באיזורנו הוא מאבק על שטחים, שישראל כבשה.

בהתייחסו לסיסמת הפלשתינאים בדבר הקמת מדינה דמוקרטית לערבים וליהודים בישראל, אמר עילם: „הייתי אולי מוכן להיות כך עם האמריקנים. אבל, ביום אותן לא הייתי מציע להיכנס להסדר כזה עם הפלשתינאים". עם זאת, הוסיף, כי בכל מיקרה — ובוודאי במיקרה של הנצחת האחיזה של ישראל בשטחים — חייבת ישראל לנקוט בעמדה עקרונית של הכרה בזכות ההגדרה העצמית של הפלשתינאים.

שלילת ההתיישבות

חבר „המישמרת הצעירה", אביגדור שנבל, שלל את ההתיישבות בשטחים.

מצד אחד, מכריזים ראשי־המדינה על כוונות לשלום ולהחזרת שטחים מסויימים, אמר. אך מצד שני הולכות וקמות התיישבויות בשטחים. „יש כאן סתירה בין ההצהרות לבין הפעולות בשטח, ודבר זה מביא למצב של אי־אמון בישראל".

בנימה שונה לחלוטין נקט עו"ד אפרים בילו, שהתייחס לפירסומי התעמולה של הפלשתינאים, האמנה הפלשתינאית — אמר — קובעת, בפירוש, שאין מושג של עם יהודי, וכי הציונות היא פאשיסטית וקולוניאליסטית. „לצערי, קשה לי להבחין בנימה של שלום, או ברצון להסדר מצידם", אמר. „גם המעשים הרצחניים שלהם. אינם מוכיחות כי פניהם לדו־קיום עמנו".

דבריו שוסעו לא אחת בקריאות־ביניים — שלימדו על הלך־הרוח בקרב חברי־החוג.

יורם עיקרון, מרחובות, תקף את הממשלה, על ש„אין בידה אפילו כיוון אחד לטיפול בשלום". הוא אמר, כי במשרד־החוץ ישנן מחלקות מנוונות, שאינן עוסקות כלל בנושא זה.

הפתעת־מה נכונה לבאי־החוג, כאשר לדוכן־הנואמים עלה נואף מצלחה, ערבי ישראלי מכפר־קרע.

„אם אנו באים היום עם תוכנית־לשלום, זה לא בגלל פחד ממדינות־ערב, אלא מפני שאנו מאמינים, כי הדבר אפשרי", אמר. „בכל זאת, אנו צריכים לפעול על־פי שיטת „כבדהו וחשדהו". אך, קודם כל „כבדהו"..."

מצלחה אמר כי הוא רואה את פיתרון הבעייה הפלשתינאית בהקמת מדינה ערבית בגדה וברצועת־עזה — בתנאי שזו תכיר במדינת־ישראל.

„לנהוג בסימטריות"

יושב־ראש החוג, איש־המחקר אורי שפריר, אמר כי זכות הגדרה לאומית היא זכות נלקחת, ולא זכות ניתנת. הוא קרא „להעניק טיפול אמיתי ודחוף לבעייה הפלשתינאית. עם זאת טען, כי הקמת מדינה פלשתינאית בגבולות הירדן, שמנהיגיה יהיו חוואתמה ואחמד ג'יבריל, עלולה להביא קץ על מדינת ישראל.

אשר לבעיות הסידור הפלשתינאי, אמר שפריר, כי לא יתכן, שרק לנו יהיה גבול פרוץ בצפון ואילו בלבנון יוכלו המחבלים לישון בשקט. „עלינו לנהוג בסימטריות. באמצעיות של הצד שכנגד. כך שהמחבלים והתומכים בהם לא יוכלו לישון כלל.

ח"כ ערך שביתת זוטא בבית־החולים

רק לאחר שח"כ אמיר ו־3 חיילים סרבו לאכול — הוחלפו המצעים ביה"ח בבאר־שבע

— מאת נסים טאיטו, כתבנו בבאר־שבע —

מצעי החולים והפצועים, המאושפזים במחלקה האורטופדית של בית־החולים הממשלתי בנגב, הוחלפו רק לאחר שסירבו ארבעה מהם — ח"כ ז'ק אמיר („עבודה") ושלושה חיילי־צה"ל — לקבל את ארוחת־הבוקר, שהוגשה להם.

„שביתת־זוטא" זאת פרצה לאחר שנתגלו ליקויים חמורים בשירותים הניתנים למאושפזים במחלקה. תחילה החליפו מנהלת בית הספר לאחיות בבאר־שבע ואחת התלמידות את מצעי הארבעה. אולם, הם עמדו בסירובם לאכול עד אשר הוחלפו גם מצעי המאושפזים האחרים במחלקה.

בבית־החולים בבאר־שבע יש כיום 550 מיטות. אולם, התפוסה הממשית היא 700 מיטות. לעומת צפיפות זאת, קיים דילול בשורות האחיות. ותקן האחיות מאוייש רק ב־70 אחוז.

אחת התוצאות של המחסור בכוח־אדם: חייל, המרותק למיטתו מאז חודשים רבים. נאלץ להמתין בין 20 ל־30 דקות עד להבאת הכלי הדרוש לעשיית צרכיו, ונאלץ לשוב ולהמתין פרק זמן דומה לסילוקו של הכלי.

ח"כ אמיר ביצע חקירת־בזק בשטח זה וגילה, כי בבאר־שבע בלבד יש כיום 600 אחיות מוסמכות, שאינן עובדות. הן מסרבות לעבוד כל עוד לא יאפשרו להן לעבוד במישרות של שש שעות בלבד, וכל עוד לא יותירו שילטונות מס־הכנסה ניכויים לגבי שכר המטפלות בילדיהן.

ח"כ אמיר אמר אתמול, כי הוא יגיש שאילתא בנדון לשר־הבריאות ויעלה את הבעייה בפני הוועד־המנהל של ההסתדרות.

לפי שעה, ממוקדות כל התלונות סביב הטיפול הסיעודי ואילו רמת־הטיפול הרפואי זוכה לשבחים.

כבל טלפון חובל בגדה

מאת אברהם ארגיט, כתב „ידיעות אחרונות"

אלמונים חיבלו בסוף השבוע בכבל־הטלפון, המקשר את הערים שכם וג'נין. כתוצאה מחבלה זו, נותק הקשר בין שתי הערים למשך למעלה מיממה.

לתושבי ירושלים והסביבה
מהפכה
באופנת אליצור
ממשיך שבוע נוסף
עם מלאי חדש

בואו לאופנת אליצור ותופתעו ממבחר עצום בואו אל מחירי ההפתעות

מכושיבים בירושלים

לנשים ולגברים	במקום	רק
מכנסי ג'ינס + רקמה	110	30
מכנסי דיאולן לופט לנשים	80	30
מכנסי פוטיפש	120	30
מכנסיים מודפסות	60	20
מכנסי דקרון אמריקאי	70	25
ג'קט ג'ינס + רקמת	120	30
מכנסי טרלין לגבר	80	30
חצאית מיני 74	70	25
בגדיים 74, לנשים	120	30
חליפות מקסי	210	70
חולצות טריקו לנשים	30	10
חולצות טריקו מודפסות	69	25
חולצות מודפסות	49	15
חצאיות דיאולן לופט	60	15
חולצות גברים באופנה	69	25
חולצות גברים דיאולן	60	20
אוברול נשים	140	45
אוברול שורטס	90	25
שמלות קורדרוי	160	40
חולצות טריקו מודפסות	49	15
חצאיות מקסי	90	35
בפינת הילד		
חולצות דיאולן לילד	39	15
חולצות טריקו	29	8
גופיות ד.מ.צ.	29	12
מכנסים גברדין לילד	60	25

המכירה במזומנים בלבד
אפנת אליצור רח' יפו 56 ירושלים

● אלפי אברכים לבושי־שחורים גדשו ביום־שישי את סימטאות „מאה שערים", בהלווייתו של מנהיג „נטורי־קרתא", עמרם בלוי.
(תצלום: רחמים ישראלי)

בוחרים־לכנסת הורחקו מארונו של ר' עמרם

10,000 איש השתתפו ביום־שישי בהלווייתו של מנהיג „נטורי־קרתא" □ רק רעייתו הגיורת נעדרה: היא נמצאת בשליחות באוסטרליה □ הבן, אורי, ינהיג את העדה

מאת גבי ברון, כתבנו בירושלים

מיספר עשרות בשנים היה יום־שישי מוקד הפעילות השבועית של הרב עמרם בלוי, מנהיגה של „נטורי־קרתא". ביום זה תיכנן ואירגן מיבצעים נגד מחללי־השבת למיניהם. ביום זה ניצב בשערי שוק „מאה שערים" הירושלמי, כדי לפקוח עין על בנות־ישראל הכשרות, לבל תלכנה בלבוש לא צנוע ר"ל.

ביום שישי האחרון ניטעה המסורת, והלוחם הישיש נישא על־ידי בני־משפחתו ואלפי תלמידיו אל מקום־מנוחתו האחרונה, בהר־המנוחות הירושלמי.

ביום שני שעבר, חלה הרב בלוי, בן ה־88, ואושפז בבית־החולים „שערי־צדק", מבלי הוטב מצבו, לא הפסיקו תלמידיו בתפילות לשלומו. הם נתנו לו שם לרפואה: רפאל. אך הרב רפאל עמרם בלוי, שבע־מלחמות, נכנע במלחמה על חייו. הוא נפטר ביום שישי, בשעה 7.30 בבוקר.

מייד החלו התרוצצות בקרב העדה החרדית. היו שסברו, כי מקום־הקבורה הנאה הוא הר־הזיתים, ואף הכינו שם קבר. אחרים סברו, כי יש לקברו דווקא בהר־המנוחות. הוויכוחים על מקום הקבורה נמשכו כמעט עד לצאת הלוויה מביתו של המנוח, בשכונת „מאה שערים".

„בסערה — השמימה"

שעה ארוכה לפני מועד ההלוויה כבר היה רחוב מאה שערים סגור לכלי־רכב. אלפי חרדים, חלקם הגדול מתושבי ירושלים, כבר נהרו בסימטאות, אל השכונה, שם ניצב בית הרב המנוח. הרחבה הקטנה שלפני הבית נתמלאה עד מהרה בהמון צפוף. ים של מעילים שחורים וכובעים שחורים רחבי־תיתורות.

רבים התרכזו בפינות הסימטאות. סביב מודעות האבל מטעם המשפחה ומטעם הוועד להגנת קודשי ישראל. „שר וגדול נפל בישראל", נכתב באחת המודעות. „עמד בראש מערכות קודשי ישראל... גודר־גדר ועומד בפרץ... שעלה בסערה השמימה".

לא רק נאמני דרכו של הרב עמרם היו שם. רבים מן הבאים לחלוק לו כבוד אחרון נמנו עם המתנגדים לדרך־פעולתו, כגון אלה שהצרו את צעדיו ומררו את חייו בעת שהחליט לשאת לאשה את הגיורת, רות בן־דוד. עתה הם הודו בפה מלא, כי אף שלא הסכימו לכל מעשיו. „היה ר' עמרם גיבור גדול ולוחם גדול למען קדושת עם־ישראל ותורת ישראל".

רעיית המנוח נעדרה מן ההלוויה. היא שוהה עתה באוסטרליה בשליחות של הצלת־נפשות, אשר טיבה טרם פורסם ברבים.

בשעה 12.20 עבר רחש בקרב הקהל, שנאמד ברבבת אנשים. אלה שעמדו בפתח הבית, מתחו את צוואריהם. אלה שצבאו על גגות ומרפסות קמו על רגליהם.

גופתו של המנהיג הוצאה מן הבית, והועברה לרחצה בבית־המרחץ של „בתי־אונגרן".

אגב, בין ההוראות שהוציא בית־דין־צדק של העדה החרדית לקראת ההלוויה, נאמר, כי מי שהשתתף בבחירות לכנסת או לעיריות בישראל, ומי שלא טבל באותו יום במיקווה, אינו רשאי להתקרב אל מיטת הנפטר או לגעת בה.

מקץ שעה קלה ניצבו האלפים סביב לאלונקה, המכוסה בטלית, והאזינו להספדים. רק שניים ספדו לרב בלוי: הרב יעקב אפשטיין מראשי „נטורי־קרתא", והרב יצחק דוד גרוסמארק מן הוועד להגנת קודשי ישראל. השניים לא האריכו בדבריהם. כדי לא לעכב את קהל המלווים. המתכונן לכניסת השבת.

מכדורגל ועד בחירות

בקול־בוכים דיברו השניים על מפעלו של הרב עמרם — החל מהמלחמה נגד הכדורגל בשבת, שהתחוללה עוד בימי המנדט הבריטי, דרך מלחמתו נגד הבחירות בישראל והקמתה של בריכת־שחייה ציבורית בירושלים. וכלה במאבק המתמיד למען קדושת השבת.

בשכונות „מאה שערים" ובשכונות הסמוכות לה שבתה כמעט כל מלאכה. שוטרים ניצבו לאורך מסלול ההלוויה.

ההמון נהר לאיטו, לאורך רחוב מאה שערים. רבים אמרו פרקי תהילים. בשכונת שערי־פינה נעצר המסע ומעל לאחת המירפסות ספד למנוח אחד מחבריו ושותפיו־למאבק, הרב שבתאי יודלביץ.

עם תום ההספד. נמשך מסע ההלוויה הרגלי, כשחלק מן המלווים מתפזר. אולם, גם במבואות הר־המנוחות הגיע עדיין מספר הצועדים לאלפים.

בשעה 3 אחרי־הצהריים נחתם הגולל על חלק מן ההיסטוריה של העם היהודי ושל מדינת ישראל — מדינה שבמרותה סירב הרב בלוי להכיר עד יומו האחרון. בנו של המנוח, אורי בלוי, ששימש יד ימינו של אביו בחייו, ינהיג כנראה את העדה מעתה.

מפלגות ואנשים
מאת שלמה נקדימון

שיתוף־פעולה עם הפורשים מכעיס את צמרת־מפ"ם

שני עסקנים פועלים בוועדה, עם „ברית־השמאל", לחידוש יחסי ישראל־בריה"מ

השתתפותם של שניים מעסקני־מפ"ם — שמחה פלפן וחיים דרין־דרבקין — בוועדה, שהקימה „ברית השמאל" (פורשי־מפ"ם) לחידוש יחסי ישראל — ברית־המועצות, הסעירה את צמרת־מפ"ם.

הנושא עלה באחת הישיבות של „ריכוז" (הצמרת המתפעלת של מפ"ם). מזכ"ל המפלגה, מאיר תלמי, ויעקב חזן, מתחו ביקורת חריפה על השתתפות השניים בוועדה זו. בה משתתפת גם רק"ח.

צמרת־מפ"ם איננה יודעת. מה מסתתר מאחורי ועדה זו, שפלג שמאלני של מפ"ם פעיל בה. ורוצה איפוא לבדוק את הנושא. סוכם, שהמזכיר המדיני של מפ"ם, נפתלי פדר, יקיים בירור עם פלפן ודרין־דרבקין.

□

„עוד יזעיקו את דיין"

„הממשלה הנוכחית היא שתביא את משה דיין לשלטון — ובקרוב מאד", התנבא באחרונה יושב־ראש סיעת־המפד"ל בכנסת, ח"כ אברהם מלמד, באוזני שני ח"כים מסיעת־העבודה, עוזי פיינרמן ומשה שחל.

יושב־ראש סיעת המפד"ל הסביר. כי להערכתו יתרחשו זעזועים קשים בממשלה. הן בתחום המדיני והן בתחום הכלכלי. „ואז יפנו לדיין, שיבוא להציל את המפלגה ולהרכיב את הממשלה". הפרדוקס הגדול הוא — הוסיף ואמר ח"כ מלמד — שממשלה זו הוקמה כדי להרחיק את דיין מן השלטון. אבל היא שתביא את דיין אל השלטון.

אפשרות אחרת שהעלה מלמד: הקמת ממשלת ליכוד לאומי. „אני", הטעים, „לא אצטער לא על שובו של דיין לשלטון ולא על הקמת ממשלת ליכוד".

אנשי־שיחו של מלמד — הח"כים שחל ופיינרמן. המשתייכים לאגף ה„ניצי" ב„עבודה" — הבהירו לו, כי בעצם אינו „מפחיד" אותם בתחזיתו הקשה...

□

פירסומים מישיבה סגורה

גם בשבוע שעבר דנה הנהלת הליכוד בפירסומי „ידיעות אחרונות". הפעם היה הנושא: שיחזור מישיבת הנהלת־הליכוד מלפני שבועיים, בה נדונו התבטאויותיו של ח"כ שמואל תמיר על חבריו לצמרת־הליכוד, בישיבה סגורה של הנהלת „המרכז החופשי".

היושב־ראש התורן של הליכוד, ח"כ ד"ר אלימלך רימלט, העיר, בין השאר, כי למרות הבקשות והסיכומים שלא לפרסם, ואחרי שהופקד אצלו הפרוטוקול — פורסם ב„ידיעות אחרונות" פרוטוקול־כמעט־מלא של הישיבה. בעתיד, הוסיף ואמר ד"ר רימלט, אם תוכרז ישיבה. שאין למסור ממנה דבר, היא תקויים בפורום מצומצם, ולא ייכתב בה פרוטוקול.

ח"כ תמיר עצמו העיר. כי הפירסום הוא פרי־יוזמתם של אלה שלא היו מעוניינים בהקמת הליכוד, ונועד לפגוע בו ובהנהגה שהוא עומד בראשה.

ח"כ שמחה ארליך „זרק" לעבר תמיר, ברוח טובה, כי „מדליפים גם מישיבות הממשלה, ואפילו מהנהלת „המרכז החופשי" מדליפים..." הוא התכוון, כמובן, לשיחזור הדיון בהנהלת „המרכז החופשי", שפורסם ב„ידיעות אחרונות", שבמהלכו תקף תמיר בחריפות את צמרת הליכוד.

□

משבר בוועדת־הביקורת במפד"ל

שמונה חברי ועדת־הביקורת המרכזית של המפד"ל הודיעו, במכתב לצמרת המפלגה, על פרישתם מחברותם בוועדה.

במכתבם טענו השמונה, כי מאז ועידת המפלגה, בספטמבר אשתקד, לא נבחר מבקר למפלגה, כי מוועדת הביקורת נלקח חדר־המשרד הקבוע במרכזו, כי המזכירה החלקית, ששירתה את הוועדה, הועברה למחלקה אחרת, וכי קיים נסיון להגביל את סמכויות הוועדה.

פעמים אחדות פנו חברי הוועדה למזכירות הוועד הפועל, בכתב ובעל־פה, „בעניין המצב הבלתי־נסבל", אך לא זכו לתגובה כלשהי.

בסיכום המכתב נאמר: „אנו רואים ביחס של מזכירות הוועד הפועל עלבון וזילזול כלפי המוסד החשוב הזה... צר לנו מאוד, כי אחרי עבודה של 17 שנה, מאז קיומו הסעיף, לא איפשרתם את המשך עבודתנו. שהיא כה חיונית לתנועה".

נלכדו 25 נערים מצפון תל־אביב

חשודים בגניבות ובתיכנון שוד

— מאת שבתי פורטנוי, כתב „ידיעות אחרונות" —

מספר חברי כנופיית־הנוער, שנעצרו בסוף השבוע בתל־אביב, כחשודים בגניבות ובתיכנון שוד, מגיע ל־25.

רוב העצורים הם נערים בני 16—17, תלמידי תיכון ומיקצועי, ובנים למשפחות אמידות, מצפון תל־אביב. אצל שניים מהם נמצאו תת־מיקלעי „קלצ'ניקוב" ותחמושת — שנועדו. כנראה, לביצוע שוד בתחנת־דלק.

לדברי מקורות מישטרתיים, צפויים מעצרים נוספים בפרשה זו.

ברית ליתום־מלחמה. כשיצא סגן אבנר שמי ביום־הכיפורים להצטרף אל חבריו הצנחנים, נותרה בקיבוץ מעגן־מיכאל רעייתו, נורית, והיא בימים הראשונים להריונה. ביום ה־13 למלחמה, תוך כדי לחימה בצד המערבי של התעלה, נפל אבנר בקרב. תשעה חודשים חלפו מיום האסון. ביום שישי נערך במלון „פלזה" בתל־אביב טקס ברית־המילה לאבנר־אילן, בנו של אבנר ז"ל. בטקס השתתפו קצינים־צנחנים בכירים, חברים־לנשק וקהל רב. השם אילן ניתן לרך הנולד לזכר בנו של מנהל מלון „פלזה", אילן שנפל גם הוא במלחמת יום־הכיפורים. (צילום: יוסי רוט)

„האמריקנים סיכלו תכנית לחסל את המופתי באוסטריה ב־1946"

לאנשי ארגון „הבריחה" של ההגנה נודע כי המנהיג הערבי נמצא בזלצבורג והם תיכננו להרגו — מספר טוביה פרידמן

תכנית לחסל את המופתי הירושלמי, חאג' אמין אל חוסייני, שעמדה להתבצע בראשית שנת 1946 על־ידי שליחי ה„בריחה" של ה„הגנה", באוסטריה, סוכלה ברגע האחרון, בשל התערבות כוחות הכיבוש האמריקניים באזור.

יו"ר המכון לדוקומנטציה בחיפה, טוביה פרידמן, שסיפר על כך ביום ו' לכתב עתי"ם, מסר, כי לארגון „הבריחה". שעסק באותם ימים בחיפוש אחר פושעים נאציים, הגיעו מסמכים על חלקו של המופתי בחיסולה של יהדות אירופה, והוחלט לחסלו.

לאחר חקירה מקיפה התברר לאנשי ארגון „הבריחה", שפרידמן היה אחד מחבריה. כי המופתי נמצא בזלצבורג. דבר החיפוש אחר המופתי, נודע אז לכוחות הכיבוש האמריקניים, והם הזהירו אותו. התוצאה היתה שהמופתי נמלט מזלצבורג, בד בבד הוזהרו גם אנשי „הבריחה", כי יחדלו לחפש אחריו, משום שפעולה מסוג זה היא אקט פוליטי. הכוחות האמריקניים הודיעו לאנשי „הבריחה", כי יעשו הכל כדי למנוע את ביצוע התכנית.

פרידמן סיפר עוד, כי ממסמכים שנמצאו אז בידי אנשי ה„בריחה" — והיום במכון לדוקומנטציה בחיפה — נודע, כי ב־1943 נרצחו במחנות ההשמדה 5000 ילדים יהודים מדרום צרפת, בשל התנגדותו של המופתי, כי הם יעלו לארץ־ישראל.

לפי אותם מסמכים נחתם הסכם על הצלת הילדים בין שלטונות שוויץ לבין גורמים מערביים, בהתערבות ארה"ב. לפי אותו הסכם עמדו להעביר את הילדים לספרד. במקום למחנה ההשמדה באושוויץ. ומשם בדרך הים לארץ־ישראל.

העניין נודע למופתי והוא פנה אישית לאייכמן ולהימלר והודיע להם, כי אם יינצלו ילדים אלה, יפסיק את שיתוף הפעולה עם השלטונות הנאציים. דבריו השפיעו על הגרמנים, והילדים הושמדו.

לפי מסמך אחר מתברר. כי גם בחיסולה של יהדות הונגריה היה למופתי חלק נכבד. בשנת 1944 נסע במיוחד לבודפשט. כדי לשכנע את אייכמן שלא להפסיק את ההשמדה. זאת, למרות שהגרמנים התחבטו באותם ימים בקשיי תחבורת הרכבות. שחסרו להם בשל התמוטטות החזית שלהם. המופתי השפיע על אייכמן, הרכבות גוייסו וכן אנשי ס.ס., שהביאו להשמדתה של יהדות הונגריה.

ראש מועצת אור־יהודה:

„לא היה הסכם ביני לבין המערך"

„מעולם לא נחתם הסכם קואליציוני בין רשימת נ"ע — נאמני־הציבור — לבין סיעת־המערך באור־יהודה", טען אמש ראש־המועצה החדש של אור־יהודה וראש רשימת נ"ע, מנשה יצחקי.

מר יצחקי אמר את הדברים בתגובה להאשמותיו של ראש־המועצה הקודם, יחזקאל קזז, כי הקמת קואליציה של שלושה נציגי נ"ע, שני נציגי הליכוד ונציג־המפד"ל מהווה הפרת הסכם.

מבקר־העירייה מותח ביקורת

„מס־ההשבחה בי"ם — כסות לעבירות בנייה"

דו"ח, המותח ביקורת חמורה על מדיניות עיריית־ירושלים בנושא מס־השבחה, הוגש בסוף השבוע על־ידי מבקר־העירייה.

בדו"ח, שנמסר לחברי מועצת העירייה, נקבע בין השאר, כי במרבית המיקרים לא היווה מס־השבחה וקנס כפל־השווי, המוטל על עבירות־בנייה, אלא „כסות־עיניים בדיעבד לעבירות בנייה חמורות".

יתרה מזאת — מוסיף הדו"ח — רבים מן הבונים. שאומנם שילמו את מיסי השבחה. אשר הוטלו עליהם על־ידי ועדת בניין־ערים העירונית. „מיצו עצמם לאחר־מכן בעבירות־בנייה נוספות. שלא הגיעו לידיעת הוועדה ולא זכו לטיפול הולם.

הדו"ח הגיע לידי מועצת העירייה דווקא בתקופה. בה הבנייה הבלתי חוקית בעיר משמשת נושא לפולמוס ציבורי. עו"ד אורי הורפרט, נציג ל"ע, סיעת האופוזיציה היחידה במועצה, חזר להגיש הצעה דחופה לסדר־היום בנושא זה.

צ'רלי ביטון נעצר כחשוד בתקיפת חייל

החייל טוען כי הותקף ע"י ה„פנתר", לאחר שסירב לקנות ממנו עתון

— מאת גבי ברון, כתב „ידיעות אחרונות" —

לבית־משפט־השלום בירושלים יובא הבוקר אחד מראשי „הפנתרים השחורים", צ'רלי ביטון, לאחר שנעצר ביום שישי כחשוד בגרימת חבלה חמורה לחייל־צה"ל.

החיפושים אחרי ביטון החלו ב־27 ביוני. לאחר שחייל התלונן במשטרה, כי הותקף על־ידו ועל־ידי אדם נוסף, שהיה בחברתו. לפי סיפורו של החייל, עצרו אותו השניים ברחוב בשעת צהריים, ודרשו ממנו, כי יקנה להם עיתון. משסירב, תקפו אותו, וקרעו את עור חזהו באזנו.

כזכור, תלויים ועומדים נגד צ'רלי ביטון שבעה חודשי־מאסר כמותנה. גזר־דין זה עורר סערה ציבורית, שנתייחסה בחוגים שמאלניים שונים.

ה„פנתרים השחורים" אף מבקשים לקיים מחר הפגנה לפני מישכן־הנשיא. ולדרוש חנינה עבור צ'רלי ביטון.

נכי צה"ל
ממלחמת יום הכיפורים
תערך פגישה
לקראת הבחירות בארגון הנכים.
הפגישה תתקיים היום, יום ראשון, 7.7.74, בשעה 17.00, במרכז שיקום א', „תל־השומר".
נוכחותכם הכרחית!
ועד הפעולה

יפו הולכת בעקבות „סותבי"

ביום שלישי יקיימו שם שני אנשי־עסקים מכירה פומבית „לפי כל כללי המסורת"

— מאת יאיר עמיקם, כתב „ידיעות אחרונות" —

„פעם ראשונה מי קונה? פעם שנייה? פעם שלישית? — נמכר הציור של פיקאסו בסכום של..." קולות אלה יהדהדו בצהרי יום־שלישי הבא לאו דווקא באולם־המכירות הפומביות של „סותבי", או „כריסטי" בלונדון, אף לא בבית „פארק־ברנט" בניו־יורק — כי אם ביפו שלנו. שם, באחד מאולמיו של מועדון „הבערה", תתקיים מכירה פומבית, זו הפעם הראשונה, לפי כל כללי מסורת־ה„אוקשיונס".

את הרעיון הגו בעלי־המועדון דני רומן ודוד לויתן. „לאחר שראינו בחוץ־לארץ, כיצד נסחפים כל תמי ומי בהתלהבות המכירות".

מדוע, בעצם, לא למכור בדרך דומה יצירה של פאבלו פיקאסו ביפו? — שאלו השניים — אולי בכל זאת יימצא מי שיהיה מוכן לרכוש אותה במעלה מ־77 אלף לירות — מחירה ההתחלתי.

עודם מהרהרים בבעייה והנה נחתה על ישראל תוכנית הריסון הכלכלי, וכ„מהדקים את החגורה". נמצא מאן־דהוא, שמחליט להיפרד מכסנתר גרמני עתיק מהמאה ה־19, עשוי עץ־אגוז, כמובן רק אם יקבל תמורתו לפחות 28 אלף לירות...

הרעיון קרם עור וגידים. לפני חודש פירסמו רומן ולויתן מודעות בעיתונים, בהן ביקשו מכל מי שברשותו „פריט מעניין למכירה", להודיע להם. ההיענות היתה רבה. „הרשנו את בתי־המציעים להיכנו פריטים שלא נראו לנו ולקחנו פריטים המתאימים למכירה".

„לא כולם רצו למכור מהטעם הכלכלי דווקא", אומר רומן, „יש כאלה הרוצים למכור ציור, כדי לרכוש ציור יקר יותר; ויש המוכרים רהיטים, כי הם מעוניינים לחדש את פני הדירה. וכמובן שלא חסרים סתם אוהבי־„מתח־ועניין"".

בסך־הכל, יוצעו למכירה מאתיים פריטים — החל ממערכת שח־מט עשויית שנהב וכלה בציורים. סמוטים — וכמובן הפיקאסו.

המכירה עצמה תתנהל על טהרת כללי־הביצוע כבסית רומן. לכל פריט סכום התחלתי, שיעלה תוך כדי תחרות בין המעוניינים ברכישתו. הפריטים כבר מוצגים לראווה במועדון, וכל מי שרוצה בכך יכול להציע כבר עתה, מחיר גבוה יותר — במעטפה סגורה, שתיפתח עד למועד המכירה. אם לא יימצא מי שיהיה מוכן להתחרות עימו במכירה — יזכה בפריט.

רומן ולויתן מתכוונים למסד את הנושא ולקיים מכירה פומבית אחת לחודש, ומאוחר יותר — „אפשריטים": — פעם רהיטים פעם אחרת — כלי־כסף, או ציורים וכו'.

„ממש כמו בלונדון ובניו־יורק"...

בס"ד

צעירי חב"ד כפר חב"ד

יהודי יקר!

בימים אלו, עת הסכנות מרחפות עלינו ואנו זקוקים לשמירה מיוחדת, יצא כ"ק אדמו"ר שליט"א מליובאוויטש ר' מנחם מענדל שניאורסאהן, בקריאה מיוחדת אל כל אחינו בני ישראל וביקשם להשתדל בקיום מצות מזוזה כהלכתה.

למזוזה סגולה מיוחדת לשמור על הבית ועל היושבים בו שזה ראשי התיבות של השם שומר דלתות ישראל, ומזוזה כשרה בבית מביאה ברכה הצלחה והצלה לבית.

מבצע מזוזה הוא אחד מתוך חמשת המבצעים אותם מציע הרבי לשמור ולקיים באופן מיוחד בימים טרופים אלו.

אנשי כפר חב"ד מוכנים לבוא לביתך ולשוחח אתך על כל חמשת המבצעים ואף לדאוג למזוזות כשרות לביתך. באם מעונין אתה בכך מלא את הפרטים דלהלן ושלח מיד.

לתלוש

לכבוד
צעירי חב"ד כפר חב"ד
טלפון (03) 944364

אשמח לביקורכם בביתי בקשר לחמשת המבצעים (אוכל גם להזמין לביקור שכנים וידידים). הימים הרצויים לביקורכם ....

שם .... כתובת .... טלפון ....

חברת החשמל: שעון־הקיץ עלול לגרום לנו נזק של 3 מיליון ל"י

הרב פרנקל מזהיר ממהומות על רקע התחלת תנועת האוטובוסים בת"א לפני צאת השבת • ייתכן שינוי בזמני הטיסות

— מאת כתבי "ידיעות אחרונות" —

הנהגת שעון הקיץ אמש בחצות עלולה לעלות לחברת החשמל 3 מיליון לירות — הזהיר ביום ו' המנהל המסחרי של החברה יעקב טראוב.

לפי הערכת טראוב תחסוך החברה בשלושת חודשי שעון הקיץ רק חצי אחוז מצריכת הדלק השנתית שלה. מדובר ב־13,000 טונה דלק ששווין 3 מיליון לירות. אולם החברה תפסיד 6 מיליון לירות בהכנסות. מכאן שההפסד נטו יסתכם ב־3 מיליון לירות.

לכלכלני הממשלה העריכו כי החברה תחסוך 5 אחוזים מצריכת הדלק השנתית שלה.

הערכת חברת החשמל היא שהצריכה תפחת ב־16 מיליון קילוואט־שעה. כמעט אך ורק מצמצום התאורה הסרטית והמסחרית. זהו 0.3 אחוז מסך כל מכירת החשמל של החברה. אולם זו המכירה הרווחית ביותר, הסביר המנהל המסחרי.

הרב הראשי של תל־אביב, הרב ידידיה פרנקל הוקיע בתוקף את הנהגת שעון הקיץ "הן כרב והן כאורח פשוט".

הרב פרנקל הסביר, כי גם כיום מתחילה תנועת האוטובוסים בתל־אביב במוצאי שבת מעט לפני שקיעת החמה. עתה תתחיל התנועה באור מלא, שפירושה חילול־שבת של ממש. לבד מהצד השלילי של חילול־השבת עצמו, יש סכנה של התנגשויות אלימות בין חלקי האוכלוסיה הדתיים והחילוניים.

"כאורח פשוט" יצא הרב הראשי נגד הוספת שעה חמה נוספת לימי הקיץ הלוהטים בלאו־הכי תוך כפיית שינוי בהרגלי החיים ללא טעם. "איך אפשר להשכיב ילדים לישון, כשעדיין יש אור יום מלא?" — שאל.

מנמל התעופה בן־גוריון נמסר, שיתכנו שינויים בלוח זמני הטיסות החל בחודש הבא. שכן בגלל הפרשי הזמנים הגדולים (3 שעות בין שעון הארץ לשעון גריניץ') עלולים הנוסעים בישראל להיתקל בקשיים במציאת מטוסים להמשך טיסותיהם באירופה.

קרן של מיליון דולר לטובת יתומי המלחמה

על הקמת קרן בסך מיליון דולר, לטובת יתומי מלחמת ששת הימים ומלחמת יום הכיפורים הודיע התורם מר לואיס שרר, מקולומביה שבארה"ב. במעמד טכס חלוקת תעודות הגמר בבית הספר על הפוסד "בית היתומים הכללי" בירושלים.

מטרת הקרן להעניק לילדי הנופלים במערכות ישראל כל צרכיהם בחומר וברוח.

מר שרר עצמו יתרום לקרן 600,000 דולר ואת היתרה של 400,000 דולר הוא קיבל על עצמו להתרים את ידידיו ומכיריו.

הסנטור הרפובליקני, יעקב יעבץ, העושה עתה בארץ בפגישתו עם הגב' גולדה מאיר, בביתה ברמת־אביב (צילום: ישראל סימיונסקי, ישראלפקס)

מנכ"ל משרד התחבורה:

"אגד" סירב להפעיל עם "דן" קו לרמת־השרון

"לא ייתכן, שציבור גדול של נוסעים יסבו מהעדר שירותים תקינים, שאינם ניתנים הן ע"י "דן" והן ע"י "אגד"" — אמר ביום ו' מנכ"ל משרד התחבורה, דן חירם, בהגיבו על סיכסוך התחבורה הצפוי בין "אגד" ו"דן" בעניין הפעלת קו בין רמת־השרון לצפון תל־אביב.

"אמרתי לנציגי הקואופרטיבים, כי אם לא יופעל קו זה מרמת־השרון לתל־אביב במשותף ע"י שני הקואופרטיבים, כדוגמת קו מס' 400 לירושלים, למשל, ייפגע קשות אחד משני הקואופרטיבים לתחבורה ציבורית. אולם הקואופרטיבים התנגדו להצעתי זו ולא הצלחתי להגיע אתם להסכם בעניין זה", אמר חירם.

הוא הוסיף, כי מצב זה שנוצר בעת הוא הוכחה נוספת עד כמה הכרחי האיחוד בין שני הקואופרטיבים. לדעת מנכ"ל משרד התחבורה, אין המקרה של הסיכסוך שנוצר בעת בין הקואופרטיבים יוצא דופן, שכן רק לפני כמה שבועות היה ויכוח מר על הפעלת קו [illegible] ע"י דן ו"כמעט שניטש קרב על עניין זה. אך העניין נסתיים בשקט. אני מקווה שגם במקרה זה יסתיים הדבר ללא הפרעות, כאשר בעוד כשבועיים יופעל הקו לרמת־השרון ע"י "דן". (עתים)

אלמוגי יצא מבית־החולים

ראש עיריית חיפה, ח"כ יוסף אלמוגי, עזב ביום ו' את בית החולים רמב"ם לאחר שהיה מאושפז כשבועיים.

מר אלמוגי החליק לפני כשבועיים במקלחת בביתו בכרמל ושבר את כתפו. עתה הוא ייצא לבית־הבראה [illegible].

הרשויות המקומיות לא יטפלו בבטחון

אילון מתמרמר על חוסר־הסדר בנושאי בטחון־פנים

— מאת אברהם ארנון, כתב "ידיעות אחרונות" —

מרכז השלטון המקומי לא יטפל בבטחון־פנים, כל עוד לא תוכרע בעיה זו בדרגים ממשלתיים — הודיע ביום שישי יושב־ראש השלטון המקומי, פנחס אילון, במברק לראש־הממשלה, יצחק רבין.

במברק נאמר עוד, כי השלטון המקומי מביע התמרמרות על חוסר־הסדר השורר בנושאי בטחון־פנים, ועל הפיכת הרשויות המקומיות לשעיר־לעזאזל בכל מיקרה של מחדל.

גדלה התנדבות הנוער ליחידות לוחמות

מספר המגויסים שהלכו אחרי מלחמת יום הכיפורים ליחידות הלוחמות של צה"ל, גדול בהרבה מזה שבתקופה המקבילה אשתקד — מסר ראש מחלקת תכנון באגף כוח אדם במטכ"ל, אל"מ ברוך, בליל שבת ברדיו.

אל"מ ברוך ציין, כי בגיוס של נובמבר 1973 הלכו ליחידות לוחמות, כולל יחידות שאינן של מתנדבים — 15 אחוזים יותר מנובמבר 1972, ובגיוס השני לאחר המלחמה, בפברואר 1974, הלכו ליחידות הלוחמות 23 אחוז יותר לעומת אשתקד. המשמעות של תופעה זו, אמר הדובר, היא שהנוער חוזר בו הכרה לדרישות ולצרכים וממלא יעודיו ברצון ובצורה מעוררת כבוד.

עם זאת, אמר אל"מ ברוך, כי מפליא הדבר שנוער זה אינו חדור תודעה מעבר לשלוש שנות השירות ורובם אינם ממשיכים בשירות הקבע. (עתי"ם)

חשודים בגניבות מבגדי מתרחצים

מאת שבתי פורטנוי, כתב "ידיעות אחרונות"

בעיקבות תלונות מתרחצים על גניבת בגדיהם וארנקיהם, עצרה משטרת־ישראל, בסוף השבוע, שלושה נערים, בני 14—16, החשודים בביצוע הגניבות. בביתו של אחד העצורים נתגלו בגדים וארנקים של אחדים מן המתלוננים.

אורנה שאקי — גדעון בן־צבי

נשואים

טבריה, ת.ד. 306

7.7.74

משפחת פישר תל־אביב ומשפחת ענטון תל־אביב

שמחים להודיע על נשואי

רות ושמעון

החופה נערכה בחוג המשפחה

י"ב תמוז תשל"ד — 2.7.1974

תלמה — ד"ר יואל ידלובקר

לבית דוקטור י. בן־זאב

נשואים

החופה התקיימה בחוג המשפחה

רמת־גן, 4.7.1974 — י"ד תמוז, תשל"ד

לאילנה וליאיר אלוני

אחולינו הלבביים להולדת קדר

אחות לאמור ולענבר

סדנת תיאטרון שכונת התקוה ומשתתפי "אהבה ראשונה"

בצער רב אנו מודיעים על פטירתה של אשתי, אמנו, סבתנו ודודתי היקרה

חיה ויסבלום

(לבית דובקס)

על מועד ההלויה נא להתקשר לטלפון 03-238447

אלימלך ויסבלום
משה ונעמי ויסבלום
לאה וצבי טויסטר
שמעון ושרה דובקס וב"ב
עפר, אילה, וטלי

להברינו גלעד שחם

אתך באבלך במות עליך

אמך ז"ל

מתישבי בני יהודה
מרכז כפרי — רמת הגולן

בצער רב אנו מודיעים על פטירתה של אמנו, אחותנו וסבתנו היקרה

רחל נורנברג ז"ל

לבית הרשקוביץ — בשנת ה־70 לחייה

הלויה תצא היום, יום ראשון, י"ז תמוז תשל"ד (7.7.74), בשעה 1.00 בצהריים, מבית הלויות העירוני, רח' דפנה 5 תל־אביב לבית העלמין בחולון.
אוטובוס יעמוד לרשות המלווים.

המשפחה המתאבלת

נפלה עטרת ראשנו

בצער רב אנו מודיעים על פטירת בעלי, אבינו, אחינו וסבנו היקר

גורג'י צדוק ז"ל

הלויה תצא היום, יום ראשון, י"ז תמוז תשל"ד (7.7.74), בשעה 3.00 אחה"צ, מרמת־גן, צומת הרחובות פנו הגבעה — הדר, לבית העלמין בקרית־שאול.

אוטובוס יעמוד לרשות המלווים.

המשפחה המתאבלת

בזעזוע ובכאב אנו מודיעים על מותו הטראגי בשוויץ של אחי, אבינו וסבנו היקר

שמואל זיידר

מועד ההלויה יפורסם במודעות

האחות: מרים וצבי ענים, נתניה
הבנים: דב וצפורה זיידר, נתניה
יגאל ובתיה זיו, נתניה
יוסי ועפרה זיידר, ביתן אהרן
הנכדים

במלאות שלושים לפטירת בעלי, אבינו ואחינו היקר בארם

נסים כהן ז"ל

נעלה לקברו ונתייחד עם זכרו, ביום שני, י"ח בתמוז תשל"ד (8.7.74) בשעה 8 בבוקר, בהר־המנוחות ירושלים.

המשפחה המתאבלת

בצער רב אנו מודיעים על פטירתה של אמנו היקרה

הניה (הלה) לור
(LEVER)

ההלויה תתקיים בחיפה היום, יום ראשון, י"ז תמוז תשל"ד (7.7.74), בשעה 3.00 אחה"צ, בבית העלמין בחוף הכרמל.
נפגשים ליד שער בית העלמין.

המתאבלים:
בנה: נתניהו לור
בנותיה: לבנה שפירא, פנינה גולדברג
אחותה: סיוה הולקורן
חתניה, כלתה, גיסה, נכדיה ונינה

יושבים שבעה בבית משפחת שפירא, רחוב ביאליק 106, רמת־גן.

לקריסטל שמעון

אתך באבלך הכבד במות עליך

אביך ז"ל

חברת כצנלסון את איצקוביץ בע"מ
פתח־תקוה

אנו מבכים מרה את בננו יקירנו

יהושע
ז"ל

שנפל במלחמת יום הכפורים

ההלויה תתקיים היום, בבית־הקברות הצבאי בקרית־שאול, בשעה 4.00 אחרי־הצהרים.
אוטובוס יצא מבית ההורים במושב עזריקם, בשעה 2.30 אחה"צ.

משפחת אהרן אהרן (שמיע)

מטה מרחב הירקון — מחוז תל־אביב
משטרת ישראל

משתתפת בצערו של
מפקח־משנה אברהם ורון
במות עליו

אביו ז"ל

לאביבי קרסיקוב ובני משפחתו

איתך באבלך הכבד במות

אימך היקרה ז"ל

חברת
שלזינגר ולדמן

תנחומינו
לציפי שביט
על מות בעלה

משה פרי־פז ז"ל

ארגון נכי צה"ל — המרכז

מרגלית ושרגא בילר

משתתפים באבלו של ידידם יצחק פליץ על מות

אחיו ז"ל

ספיר: "משל ורבינוביץ' יסתדרו — ואם לא, המציאות תסדר אותם"

רבינוביץ': "מעניינו של השכיר לשבור את מעגל האינפלציה ולהיענות לבקשת הממשלה" • משל: "נושא תוספת־היוקר מחוץ לויכוח"

נאומי סוף השבוע

פנחס ספיר, אמר בראיון ששודר בליל שבת בטלוויזיה, כי התוכנית הכלכלית של הממשלה מהווה כורח המציאות, אף שהיא מכבידה על הציבור.

עובדה היא שלאיש בכנסת, פרט לקומוניסטים, לא היה האומץ מבחינה פוליטית להצביע נגד ה"גזרות" החדשות וזוהי תופעה יפה.

מר ספיר סירב להשיב בעניין הפולמוס בין האוצר וההסתדרות ואמר כי עזב את משרדו "כאדם שלם בגופו ובריא" והחליט להתרחק מן הוויכוחים בנושאים אלה.

"אל תכניס אותי לוויכוח בין משל ורבינוביץ — חזקה על שניהם שיסתדרו. ואם לא — אז המציאות תסדר אותם".

אשר להתיישבות אמר ספיר כי לפי סדר העדיפויות שלו חשוב יותר להקים ישובים בערבה ובשטחי הקו הירוק מאשר במקומות ש"לא כל כך ברור מה יהי עתידם".

הוא הביא לדוגמא את רמת־הגולן "כאשר לא היה חסר הרבה שנצטרך להוריד ישוב אחד או שניים".

יעבץ: תכנית רוג'רס מתה

סנאטור יעקב יעבץ הכריז במסיבת־עתונאים, שנערכה ביום ו' בתל־אביב, כי לדעתו "תכנית רוג'רס מתה ואינה קיימת עוד".

עוד אמר כי לדעתו יימשכו שיחות השלום באזור, "אבל מי שמצפה לתוצאות מהירה מעבר להסכמי־ההפרדה עתיד לנחול אכזבות".

קודם לכן התקבל מר יעבץ לשיחה עם שר־הבטחון ואמר כי העמדה הישראלית בנושא הטרור והפלשתינאים אינה מוסברת מספיק בעולם, ולא נקלטה בתודעת הציבור בארה"ב.

אלון: חזרה לגבולות 67 — הזמנה לאסון

בסעודת צהרים שנערכה לכבוד הסנאטור יעבץ במועדון המסחרי והתעשייתי הכריז אלון כי "חזרה סתמית לגבולות 1967 היא פשוט הזמנה לאסון".

בהמשך דבריו אמר אלון כי יש לגלות גמישות ועקשנות כאחד במישור הפוליטי, ובו בזמן לחזק את צה"ל בציוד מתוחכם ולקיים רמת כוננות גבוהה.

שריד: לנצל מו"מ עם המתנערים מטרור

ח"כ יוסי שריד אמר בסמינריון של הקיבוץ הארצי כי כל גורם פלשתינאי יציג, שיטיף לפתרון הבעיה הפלשתינאית בדרכים פוליטיות ולדו־קיום עם ישראל, יוכל להיות בבוא המועד שותף למו"מ. "עלינו להבהיר" — אמר שריד — "כי כל העולה על הדרך הפוליטית ומתנער החלטית מהטרור, יוכל מבחינתנו לגשת אל שולחן המשא ומתן".

שר־האוצר, יהושע רבינוביץ, אמר בראיון לטלוויזיה בליל שבת כי הזעזוע הכלכלי בא בלי שניתן לחזותו מראש. זו הסיבה שהוא תובע עתה מן העובדים לוותר על חלק מתוספת־היוקר, למרות שאך לפני שבועיים חתם על ההסכם המבטיח [illegible] להוות יסוד לתביעה זו מארצות־הברית.

הדיונים על ההסכם — [illegible] השר — הסתיימו זמן קודם לכן.

מר רבינוביץ הזהיר כי אם תימשך האינפלציה לא תלחץ על השווקים, המחירים יעלו ואז נעמוד מחדש בתביעות שכר ולמעגל הקסמים הזה לא יהיה גבול.

מעניינו של השכיר לשבור את המעגל ולהיענות לבקשת הממשלה לתת את חלקו במימוש התוכנית הכלכלית.

לדעת השר, התוכנית לא מאוזנת ומתוך ארבעה רבע מיליארד לירות שהממשלה מבקשת לשאוב מהציבור מתבקשת ההסתדרות לתרום את חלקה בהיקף של 500 עד 600 מיליון ל"י בלבד.

השר עמד על כך שנתעים מאתנו סכומים עצומים לבטחון. אנו מבקשים מארצות־הברית סיוע "בממדים שאף אחד לא שיער קודם לכן" ורק החלטות סגנימית שלנו יכולה [illegible]

משל: "משטרים כאלה נופלים"

מזכ"ל ההסתדרות, ירוחם משל, אמר ב"יומן השבוע" בשידורי ישראל כי "בשביל ההסתדרות נושא תוספת־היוקר הוא מחוץ לתחום הוויכוח".

מר משל הטעים כי "לא תיתכן פשרה בשאלת תוספת היוקר וגם לא תהיה פשרה כלשהי", הוא ציין, כי היוקר עולה לא בגלל תוספת־היוקר. הורדת רמת החיים של השכירים תביא לתסיסה חברתית, הפריון לא יעלה ו"משטרים כאלה נופלים".

מר משל אמר כי ההסתדרות תדרוש את תשלום תוספת־היוקר לפי פרסומי הלישכה המרכזית לסטטיסטיקה ב־15 לחודש זה.

ספיר: התכנית הכלכלית — כורח

יו"ר הנהלת הסוכנות, [illegible]

חשש שזריקת־חיסון גורמת להטרפת עופות

— מאת מנחם ברש, כתבנו בירושלים —

אנשי המועצה הדתית בירושלים הביעו חשש כי זריקות־חיסון המוזרקות לעופות עלולים לגרום להטרפתם.

המדובר הוא בזריקת־חיסון המוזרקת על־ידי לולנים ל"צומת הגידים". כתוצאה מן הזריקה ניתקים מיתרים ונוצרים פצעים מוגלתיים ברגלי העופות — דבר ההופך אותם לטרפות, לפי ההלכה.

מנהל המחלקה למחלות עופות במשרד החקלאות, ד"ר אורי בודנהיים, אישר את הטענות של סגן ראש המועצה הדתית בירושלים, הרב משה אדלר, בעניין זה.

ד"ר בודנהיים סבור, כי הלולנים אינם מבצעים כהלכה את הוראות הרופאים הווטרינרים, שהמליצו להזריק את הזריקה בשריר הרגל של העוף ולא בצומת הגידים.

מחלקת הכשרות של המועצה הדתית בירושלים פנתה, איפוא, לעקרות־הבית להקפיד, בעת קניית העופות, ולוודא שהרגל של העוף, מן השוק ומטה, תהיה בריאה ולא יהיו בה פצעים כלשהם.

מערכת פיקוח סודית

(סוף מעמוד ראשון)

לדברי העתון, "צילומים אלה הם מהסוג, ש"כל נספח צבאי היה מוכר את נשמתו לשטן כדי לשים עליהם את ידיו".

לתלן נאמר בעתון, כי צילומים על המערכת הראדארית המתוחכמת הזאת, הושגו אולי קודם לכן על־ידי מטוסי הסיור מגביהי הטוס — וכן גם על ידי הלוויינים — אך קשה להאמין שהם כה טובים כצילומי העתונאי של "סאנדיי־טיימס".

מערכת חונה

לדברי עתון זה, נפלו בידי ישראל, במלחמת יום־הכיפורים, כמה טילי "סאם־6", אך "הישראלים לא הצליחו לתפוס במצב תקין אפילו מערכת הנחיית־ראדארית אחת מדגם ה"סטרייט־פלאש", היא מערכת ההנחיה של ה"סאם־6".

מומחים של נאט"ו כבר קבעו כי ה"צלחת" התחתונה, שלה צורה מלבנית, היא ראדאר בעל "מה שמכונה מערכת־חונה בעלת פעולות אחדות: קרן הראדאר, המחפשת אחר המטרה, מסוגלת להעריך לא רק את המסלול המדוייק של טיסת המטוס התוקף, אלא גם את גובהו".

ה"צלחת" העליונה נועדה לאחר את המטרה; קרן ראדאר "מאירה" את המטרה; לאחר מכן "רואה" אותה הטיל, שמתביית עליה אוטומטית.

"כל המומחים נדהמו"

התמונה צולמה על־ידי טאסה האירי, צלם פרסי העובד באורח קבע בסוכנות סיפ"א, שמרכזה בפריז. "סאנדיי טיימס" שיכר את שירותיו של צלם זה למשימות מיוחדות. מהצילומים שהוא צילם באותו מיצעד ניתן לראות גם סוגי נשק אחרים לרוב. אך ערכם מבחינה צבאית הוא אפסי. (במיצעד בקהיר השתתפו כ־1,000 טנקים, מאות כלי־רכב משוריינים אחרים, ארטילריה לרוב וצוותים צנחנים־טנקים. בצד הטילים השונים).

כל המומחים היו נדהמים לאחר שהתברר כי לצלם האירי אופשר לשלוח את סרטיו, לפני פיתוחם, לפריז, משם עוברו ללונדון.

אזכרה
לטד לוריא ז"ל

ביום שלישי 9 ביולי, בשעה 6 אחר הצהרים, תיערך אזכרה, בבית אגרון בירושלים, לעורך ג'רוזלם פוסט, טד לוריא ז"ל.

האזכרה — מטעם האיגוד הארצי של עתונאי ישראל, ועדת העורכים של העתונות היומית ומערכת ג'רוזלם פוסט.

תא"ל יצחק זייד נתמנה ראש הג"א

תת־אלוף יצחק זייד

אל"מ יצחק זייד נתמנה, החל ביום שישי, לראש הג"א במקום תא"ל אורי [illegible], שסיים את שירותו הפעיל בצה"ל, לפי בקשתו. בתוקף תפקידו זה הועלה אל"מ זייד לדרגת תת־אלוף. אל"מ איתן שמשוני, שמש כממלא מקום ראש הג"א, יעבור לתפקיד בכיר אחר בצה"ל.

התת־אלוף זייד הוא בן [illegible], נולד בחיפה. ב־1946 הצטרף לפלמ"ח ושירת בחטיבות "יפתח" ו"עודד" במלחמת הקוממיות. בין השנים 53־50 היה מפקד פלוגה בחטיבת "גולני" ולאחר מכן מילא שורה של תפקידי הדרכה. במבצע קדש לחם כסגן מפקד גדוד בחטיבת חי"ר. ב־1960 סיים את ביה"ס הבין־זרועי לפיקוד ומטה ומילא תפקידי הדרכה. בין השאר, [illegible].

במלחמת ששת הימים היה סגן מפקד חטיבת חי"ר והשתתף בכיבוש רצועת עזה. לאחר המלחמה עשה בשליחות צה"ל בסינגפור, ובשובו נתמנה למפקד מחוז חיפה והועלה לדרגת אל"מ. נשוי ואב ל־2 בנות ובן.

ארגון נכי צה"ל סניף תל־אביב
מודיע לציבור החברים:
הבחירות הכלליות למוסדות הארגון והסניף
תתקיימנה, ביום שלישי, י"ט בתמוז, תשל"ד, 9.7.74, משעה 8.00 בבוקר עד 10.00 בלילה,
בסניף תל־אביב.
רח' מאנה 6, פנת שדרות ח"ן 53, תל־אביב.
זכות ההצבעה אך ורק עם הצגת תעודת חבר (של משרד הבטחון) או אישור משרד הבטחון על אחוזי הנכות.
חבר!
הנך נקרא למלא חובתך ולממש זכותך בעיצוב דמות ארגונך.
מיכאל רכש
יו"ר ועדת הבחירות האזורית

בצער רב וביגון קודר אנו מודיעים על פטירת אמנו, סבתנו, אחותנו וגיסתנו היקרה

טובה כספי

מבית רוגטקה

ההלויה תצא היום, יום ראשון, י"ז תמוז, תשל"ד, 7.7.74, בשעה 2 אחה"צ, מבית הלויות העירוני, רח' דפנה 5 תל־אביב, לבית העלמין בקרית־שאול.

המתאבלים:
בנותיה: אלישבע וגדעון גלז, אראלה ויהודה תכלת
אחיה: משפ' רוגטקה וקלטר
אחיותיה: משפ' פלדמן ומנקין
גיסה: משפ' אריזי וגולדשטיין

הסורים מארגנים סיורים לקונייטרה

המימשל האזרחי הסורי מארגן סיורים לאורחים סוריים בעיר קונייטרה. התמונה צולמה משטח ישראל ע"י עדשת טלסקופית. (צילום: חיים פינקסון, י.פ.פ.א.)

אלפי הולנדים נוהרים ל"משחק המאה" במינכן

(סוף מעמוד ראשון)

כלבי משטרה, 48 ניידות מצויידות במכשירי אלחוט וגם, כאמור, אנשי היחידה המיוחדת.

נוסף על כך, יחוגו שישה מסוקים של חיל האוויר המערב־גרמני מעל לפארק האולימפי, ותמקיף את האיצטדיון.

מלבד האנשים במדים, גוייס צבא המורכב מטובי אנשי־הבטחון באירופה, שישמרו על ראשי המדינות ואישים, שיבואו למשחק הגמר. בין השאר יחזו במשחק נשיא מערב־גרמניה, ואלטר של, שר החוץ האמריקני, הנרי קיסינג'ר, הנסיך רנייה והנסיכה גרייס ממונאקו, עם ילדיהם, הנסיך ברנהרד מהולנד, ראש ממשלת הולנד ושני אחיו של השאה הפרסי.

בראש כל המבצע הבטחוני עומד מפקד משטרת מינכן, פראנץ היימרל — האיש שפיקד על המבצע נגד המחבלים הערבים בכפר האולימפי, בספטמבר 1972, מבצע שנסתיים בטבח 11 ספורטאינו.

אף כי פרטי האמצעים שננקטו נשמרים בסוד, גילה דובר של משטרת מינכן, כי בכל האיזור בתוך האיצטדיון וסביבו, כבר נערכו חיפושים מדוקדקים. זאת לאחר שנתקבלו כמה וכמה איומים אלמוניים.

הערב, עשרות אלפי האוהדים, שיבואו לחזות במשחק הגמר — ושרבים מהם נאלצו לרכוש את כרטיסיהם בשוק השחור, במחירים הנעים בין 500 ל־1500 ל"י לכרטיס — יצטרכו לעבור חיפוש בכליהם.

"כל חפץ חשוד — יוחרם", הבטיח הדובר המשטרה.

מכל מקום הכל מוכן, לקראת מה שמכונה כאן "משחק הכדורגל של המאה", אשר ייפתח בשעה 6 לפנות ערב (לפי שעון ישראל).

המשחק ישודר במלואו בטלוויזיה. בשידור ישיר. יקדם לו טקס, שיחל בשעה 5, ואשר ישודר אף הוא בטלוויזיה.

הגדה מתאבלת על מותו של המופתי

הדרשות יום ו' במסגדי יהודה ושומרון נוצלו להעלאת זכרו ומאבקו של המופתי הירושלמי חג' מוחמד אמין אל־חוסייני, שמת בשבוע שעבר בבית־החולים האמריקני בביירות. הדרשות הועברו במגבירי קול לאוזניהם של המתפללים בערים ובכפרים.

העתונים הערביים, המופיעים במזרח ירושלים, ציינו במאמריהם הראשיים את מאבקו נגד התנועה הציונית, שנמשך למעלה משלושים שנה, וכתבו על ההיסטוריה הארוכה שלו. נכבדים בגדה פירסמו לזכרו מודעות אבל רבות. (עתים)

צעיר טבע בים המלח

חאדר מחמוד חסנין, בן 22, ממחנה הפליטים ביריחו טבע אתמול בים המלח, סמוך לעין גדי.

משרד השיכון

צו הפיקוח על מצרכים ושירותים תשי"ח - 1957

צו בדבר פיקוח על הבניה

מובא לידיעת הציבור כי שר השיכון חתם על צו בדבר פיקוח על הבניה אשר נכנס לתוקף עם פרסומו ברשומות ביום 3.7.74.

להלן התוראות העיקריות של הצו:

1. (א) **"בנין המיועד לצרכי מגורים"** הוא בנין שלפחות 90% משטח ברוטו של הדירות בו מיועד למגורים;
(ב) החל מיום פרסום הצו **אסור לתתחיל בבניה של בנין המיועד למגורים,** פרט לבנין המכיל יותר מדירה אחת ושטח ברוטו של כל דירה ודירה בו אינו עולה על 110 מ"ר;
(ג) ההגבלה ביחס למספר דירות בבנין (אסור לבנות בנין המכיל דירה אחת בלבד) אינה חלה על בניה בהתישבות הקלאית שבה מותר לבנות בנינים בני דירה אחת;
(ד) **תוקפן של הוראות המתוארות בסעיף 1 זה הוא עד 31.3.75.**
2. ביחס לבנינים, שאינם מיועדים לצרכי מגורים, קובע הצו שאסור להתחיל בבניתם עד 31.12.74, אלא, אם הם מיועדים לצרכי ביטחון, תעשיה או חקלאות או כשהם בנינים המיועדים למוסדות ציבור בישוב או בשכונה שבהם לפחות 70% מהבניה מתבצעת ע"י משרד השיכון, מטעמו או ביוזמתו ובניה זו מבוצעת על־פי היתר מאת ועדת מומחים כאמור בסעיף 5 לחלן;
3. התחיל אדם בבניה של בנין לפני תחילת הצו וערב תחילתו לא סיים את העבודות עד למפלס הקרקע, מותר לו לסיים את העבודות עד למפלס זה;
4. **הוראות הצו חלות גם על בנינים שלגביהם ניתן היתר בניה לפי חוק התכנון והבניה, תשכ"ה—1965;**
5. **הצו מקים ועדת מומחים הרשאית לאסור על המשך הבניה אף אם הוחל בה לפני תחילת הצו, זאת בהתחשב על השיקולים הבאים:**
1. חיוניות ועודו של המבנה לתועלת הציבור והמשק;
2. מידת המחסור בכח אדם, ציוד וחמרים.
6. על החלטות הועדה הנ"ל ניתן לערער בפני ועדת ערר.

העובר על הוראות הצו דינו מאסר עד 7 שנים או קנס עד 10,000 לירות או שני העונשים כאחד.

דיין והרמטכ"ל נפגשו עם רבין בעניין דו"ח־מעלות

הדו"ח יועלה היום בממשלה ויפורסם, כנראה, ביום ד'; — "קיים רישום מדוייק של הדיווחים שהועברו ממעלות לירושלים"

— מאת אריה צימוקי, כתב "ידיעות אחרונות" —

ראש הממשלה, מר יצחק רבין, נפגש ביום ו' עם הרמטכ"ל, רב אלוף מרדכי גור, ועם שר הבטחון לשעבר, מר משה דיין, ושמע מפיהם הבהרות בקשר לכמה פרטים הנוגעים להתנהגותם בפרשת הרצח במעלות.

הפגישות הללו נערכו בעקבות דו"ח ועדת חורב, שהוגש לממשלה ולוועדת החוץ והבטחון של הכנסת.

ראש הממשלה יעלה שוב היום בממשלה את עניין הדו"ח, כדי לקבוע סופית את סידורי פירסומו של הדו"ח. ואין קטעים להשמטה מתוכו מטעמי בטחון.

ביום ד' יונח הדו"ח על שולחן הכנסת. מר רבין ימסור לאחר מכן את הודעת הממשלה בנושא זה ומליאת הכנסת תערוך דיון שיימשך כמה שעות. בתום הדיון יפורסם הדו"ח ברבים.

בישיבת ועדת החוץ והבטחון של הכנסת, שנערכה ביום ה', סוכם להטיל על הממשלה לקבוע את דרכי הפירסום של הדו"ח. בישיבה זו וכן בישיבה קודמת של הועדה הושמעה גם דעה לגנוז את פירסום הדו"ח בטענה שפירסומו עלול להביא להעכרת האווירה. אולם הצעה זו לא נתקבלה. כן הושמעה באחת מישיבות הוועדה הדעה, לחזמין את הרמטכ"ל ואת מר דיין להופיע בפני הוועדה כדי לשמוע מפיהם הבהרות בעניין מכתב ההורים, שלא הגיע לידי הממשלה. במכתב זה פורטו תנאי השיחרור של התלמידים בני הערובה אשר הוחזקו בבית הספר במעלות. כן הוצע כי הרמטכ"ל ומר דיין ימסרו לוועדה פרטים על המשא ומתן שהתנהל עם שגרירי צרפת ורומניה בעניין שיחרור בני הערובה.

במהלך דיוני ועדת החוץ והבטחון הושמעה הדעה, כי אין להטיל על היועץ המשפטי לממשלה לחביע חוות דעת בדבר הא־מצעים שיש לנקוט נגד המורים אשר התנהגותם עוררה ביקורת חריפה. בעלי דעה זו טענו שאם יינקט צעד כזה יווצר מצב ש"דגי הרקק" יבואו על עונשם ואילו כלפי האחרים לא יינקטו כל אמצעים.

בדיוני ועדת החוץ והבטחון וכן בישיבת הממשלה הושמעה ביקורת קשה על התנהגותו של שר הבטחון לשעבר, מר משה דיין, בפרשת מעלות. יצויין, כי במסקנות הוועדה אין כל התייחסות להתנהגותם של הרמטכ"ל ומר דיין. במסקנות נאמר רק, כי נתגלו ליקויים בתקשורת בין מעלות לבין ירושלים, שם ישבה אותה שעה הממשלה.

כתבנו הצבאי מוסיף: מחבורר, כי קיים רישום מדוייק של הדיווחים אשר הועברו ממעלות לישיבת הממשלה בירושלים. מדיווחים אלה לא נראה כי היה "עירפול" בקשר בין מעלות לבין לשכת ראש־הממשלה בירושלים.

50 אלף פרקי משניות — לזכר חללי המלחמה

— מאת מנחם ברש, כתבנו בירושלים —

יותר מחמישים אלף פרקי משניות למדו תלמידי בתי ספר של חב"ד לעילוי נשמות החללים שנפלו במלחמת יום כיפור.

היה זה "מבצע התנדבות" ללא תקדים של בעשרת אלפים ילדים, תלומדים בעשרים וחמשה בתי־ספר מזרם חב"ד ברחבי המדינה.

המבצע החל לפני כשלושה חדשים ועורר בקרב התלמידים התלהבות רבה. היו תלמידים ששקדו על לימוד המשניות שעות מרובות ביום ובלילה וסיימו מאות פרקים. עובדיה אחיטוב תלמיד בכיתה ד' מכפר סבא למד 325 פרקי משניות. דני יפרח מכיתה ו' למד 290 פרקים. ילד שעלה לפני פחות משנה מגרוזיה בשם שמעון מחשווילי מבית ספר חב"ד באור יהודה הספיק ללמוד 210 פרקים. ילד אחר מנחם ששונקין, בן 10, מכיתה ד' בבית ספר חב"ד בתענך למד 280 פרקים. יתר הילדים למדו לפי יכולתו מחמשה ועד חמישים פרקים. בין המשתתפים במבצע רב חלקם של ילדי עולים חדשים שהגיעו בתקופה האחרונה מגרוזיה ומבוכרה.

המבצע כולו יסתיים בעוד עשרה ימים. לילדים המצטיינים יחולקו פרסים.

עכשיו — עם סל־הקניות לסופרמרקט

קהל הקונים, שהיה ביום ששי בצהרים בסופרמרקט של רמת־אביב, הופתע למראה סל־קניות מפורסם, שהוחזק בידיה של אשה קשישה: היתה זו הגב' מאיר, אשר באה, בעצמה, לערוך קניות־מזון לשבת. ראש הממשלה לשעבר חייכה אל הקהל הרב שנאסף סביבה, מילאה את סלה — וחזרה לביתה, הנמצא בקירבת־מקום.

טבעה בים נתניה לעיני בעלה

תושבת פתח תקוה, לטיפה ששון, טבעה אתמול בים נתניה. כאשר נסחפה לפתע בגלים הסוערים. האשה רחצה בלוויית בעלה. שוטר במשטרת פתח־תקווה, בחלק של החוף האסור לרחצה.

הקפטן הפולני דיינה (משמאל) נגח את הכדור לכיוון השער הברזאילי, והמגן הברזאילי מזרינהו השוער ניסה, לשוא, למנוע זאת בעדו — זה היה אחד מרגעי המתח במשחק פולין־ברזיל, על המקום ה־3 וה־4 במשחקי גמר הגביע העולמי. מימין — לאטו, שהבקיע את שער הנצחון לפולין. ראה נוסף... העולמי.
(תצלום־רדיו "אי...")

הטכנאים יפסיקו כנראה העד... את משדרי הטלוויזיה ב־10.30

תובעים קידום בדירוג, וכסנקציה חזרו לעבודה כמלפני המלחמה

— מאת נחום שרביט, כתב "ידיעות אחרונות" —

טכנאי־הטלוויזיה ממשיכים בסנקציות שהחלו בהם — במחאה על אי מילוי תביעותיהם לקידום בדרוג — ויפסיקו את שידורי־הטלוויזיה הערבית בשעה 10.30.

עם זאת נראה, כי הטכנאים לא נוטים להפסיק במישדר תוכנית באמצעיתה. לפיכך, אם יחל השידור של הדראמה "צוואתו של כלב" כמתוכנן בשעה 9.50 יאפשרו את סיום המישדר, סמוך לשעה 11.

אך אם תידחה התחלת המישדר עד סמוך לשעה 10.30, לא יאפשרו את התחלת שידור הדראמה.

החלטה סופית בעניין תתקבל באסיפה כללית של הטכנאים.

הטכנאים — אשר במסגרת הסנקציות שלהם הפסיקו את שידורי הטלוויזיה בשבת בבוקר ואת השידורים לאחר השעה 10.30 בלילה — מכחישים, כי הם נוקטים בסנקציות. נציגיהם אמרו אתמול: "חזרנו לעבוד במתכונת שהיתה נהוגה עד פרוץ המלחמה. כלומר: סיום השידורים ב־10.30 וביטול השידורים בשבת בבוקר".

מזהירים בחריפה

הטכנאים מאשימים במצב שנוצר את סגן מנכ"ל רשות השידור, מר אהרון מיטל, שניהל את המו"מ עמם. לדבריהם הוא הבטיח להעביר להם את הצעות רשות השידור, אך לא עמד בדיבורו.

דוברי הטכנאים הזהירו כי אם לא יחול שינוי בעמדת הרשות, יחריפו את הצעדים שלהם עוד היום.

סגן מנכ"ל רשות השידור, אהרון מיטל, הגיב על דברי החוק אין הנהלת רשות השידור יכולה להגיש את הצעותיה לעובדים, בלא הסכמת האוצר. האוצר מצידו הבהיר, כי אין להענות לתביעת הטכנאים, הואיל והדבר יגרור תגובות שרשרת בקרב כלל ציבור הטכנאים וההנדסאים העובדים בשרות המדינה.

גם טכנאי הרדיו

בינתיים נוקטים גם טכנאי הרדיו סנקציות... עים זה יותר משבת... טות חוץ על כתבות... בד שידורי יומני ה... זאת, בנוסף להפסקת... דורי הלילה של שידור... האשכנזית אלה באמצע... ראל.

גם העובדים המינה... ברשות השידור מאיימים... סנקציות, והסכימו ל... את האמצעים שבדעתם... קוט למשך שבוע. גם ה... משרד התקשורת עלולים... שבש את שידורי הרדיו... הטלוויזיה, בשל אי... תביעותיהם. הם עומ... תוח בסנקציות בדיוק... בו אירעה התקפת המחבלים... בנהריה, והחליטו א... חות את הביצוע בשל... רועי אותו יום.

שר האוצר האמריקני יבוא ב־16 ביולי

בוושינגטון פורסמה ביום ו' בערב ההודעה הרשמית בדבר ביקורו של שר האוצר האמריקני, וויליאם סיימון, בישראל מה־16 ועד ל־18 בחודש זה.

ההודעה פורסמה בעקבות פגישה בין מר סיימון ורעוזריו עם שגריר ישראל בוושינגטון, שמחה דיניץ, אליו נתלוו הציר הכלכלי זאב שר והיועץ הכלכלי בשגרירות.

חוגי הממשל האמריקני אמרו, כי מטרה מרכזית בביקור השר סיימון בישראל היא "לחקים את המכשירים והגופים הדרושים לביצוע תוכנית הסיוע האמריקנית לישראל לשנים הקרובות.

בהתאם למה שהוסכם בין ראש הממשלה רבין והנשיא ניכסון בעת ביקור הנשיא בישראל".

מדובר בעיקר בהקמת ועדות משותפות, שיטפלו בפרטי הסיוע האמריקני; בקביעת לוח־זמנים לטיפול בבקשות הסיוע הפיננסי של ישראל; בצעדים לעידוד השקעות אמריקניות בישראל, ובטיפוח הסחר בין שתי הארצות.

דיון במתן תפקידים לקציני צה"ל שפרשו

בחוגים צבאיים בכירים הועלה מאחרונה רעיון להחזיר לתפקידי־מילואים מספר קצינים בכירים, אשר פרשו בזמנו מצה"ל.

עם זאת, טרם נדון הענין בפורום רשמי ולא היה עד כה שום סיכום בעניין.

המדובר הוא, בין השאר, בהחזרתו של אלוף־מילואים אריאל שרון לשורות הצבא בתפקיד פיקוד בזמן מלחמה. שרון היה מפקד אוגדה ולאחר מלחמת יום הכיפורים נשלל ממנו תפקיד זה. נראה כי קבלת תפקיד בשירות מילואים תיעשה על דעת ראש הממשלה, יצחק רבין, ושר הבטחון, שמעון פרס.

אב ובנו נספו בתאונת־דרכים בדרום

אב ובנו, תושבי חולון, נהרגו אתמול בתאונת דרכים בכביש פלוגות, האם נפצעה קשה ואושפזה בבית החולים בבאר־שבע. שבאה במשאית עוזית. התאונה אירעה בשעה 10 בבוקר, ליד קרית גת, כאשר סטתה מכוניתם של הנסעים ממסלולה והתנגשה. המנוח, האב, ולדימיר, בן ה־42, ובנו, בני, בן ה־13, נהרגו במקום. האם, דינה, בת 37, נפצעה, כאמור, קשה.

הוועד־הפועל מתכנס

(סוף מעמוד ראשון)

— "ששר האוצר אינו רוצה להסביר את עמדותיו. סוף־סוף, איננו שני מתאגרפים המתמודדים לבדם בזירה".

כתבנו הכלכלי בירושלים, צבי קסלר, מוסר:

באוצר אין, כאמור, כרגע זה, כל תכנית אלטרנטיבית, לספיגת כספים במקום הספיגה ממקור תוספת־היוקר. המדובר הוא בסכום של 800 מיליון לירות (600 מיליון מיליון ל"י שהיו מוספים ל"י מן העובדים ו־300 ממעסיקים אילו עוקרה תוספת־היוקר), שאין אפשרות לספוג אותם באמצעים אחרים (מיסים או מלוות).

חוגים כלכליים מציינים, כי התכנית הכלכלית היתה תכנית מינימום, שהיתה עשויה להשיג רק האטת האינפלציה ולא בלימתה. עמדת ההסתדרות טורפת עתה אף תכנית מינימום זו.

נראה שאם השר רבינוביץ לא יוכל להשיג הכרעה מפלגתית שתצדד בעמדתו בעניין תוספת־היוקר תצטרך הממשלה למצוא בכל זאת צעדים אלטרנטיביים חד־צדדיים, שיבואו במקום העיקור.

בינתיים נמסר על תסיסה בקרב סקטורים שונים במשק נגד תכנית העיקור. ועדי פועלים של המפעלים הגדולים בגוש דן מארגנים כנס ארצי של ועדי־פועלים ביום שלישי. מנהיגי הוועדים הצהירו כי אם תכנע ההסתדרות יגרור הדבר שביתות והפרת הסכמי עבודה.

מזג האויר

הטמפרטורות החזויות: רמת הגולן 18—29, חיפה 20—29, ת"א 21—29, ירושלים 19—29, עזה 19—30, באר. שבע 20—34, אילת 24—40.

גובה הגלים: 50—80 ס"מ.

ווקסהול מציעה — הזדמנות בלתי חוזרת!!

עלית המסים האחרונה על המכוניות גרמה לעליות במחירי ויוה־ויקטור בסכומים של 1400 ל"י — 2400 ל"י (תלוי בדגם).

אף על פי כן, מתוך רצון לשמור על יציבות המחירים ככל האפשר, החליטה החברה לאפשר למחירי־החלטה, לרכוש את דגמי 1974 מהמלאי הקיים במחירים הישנים שהיו בתוקף ערב ההעלאה האחרונה.

המלאי מצומצם ביותר! — כל הקודם זוכה!

GM VAUXHALL

נהיגה שכולה הנאה!

חברת המזרח למכוניות בע"מ

תל־אביב, דרך פתח־תקוה 76, טל. 6־35235

השבוע בלוטו

מינימום פרס ראשון 300,000* ל"י

* כפוף לערעורים.

מחר המועד האחרון למסירת טפסי הלוטו

תוך 3 דקות

"רחץ וסע" "יותקו אוטומטי לרחיצת רכב בתוספת ווקס נוזלי

מאחורי בורסת היהלומים ברמת־גן

בבעלות רפאל הלפרין

פתוח מ־7 בבוקר עד 10.00 בלילה

לראשונה בארץ — ברשת חנויות "כל־אלקטריק"

זופּז אל־בן Zoppas

סופר אוטומטיק 1974

לתקופה מוגבלת עגלת קניות חינם!

להשיג אך ורק ברשת חנויות כל־אלקטריק

רמת־גן, ז'בוטינסקי 91 · ירושלים, רחוב יפו 36 · חיפה, הנביאים 15 · רחובות, הרצל 187 · חדרה (אורירון), הנשיא 57 · פתח־תקוה, ההגנה 12 · הרצליה, בן־גוריון 19 · ראשון־לציון, רוטשילד 22 · רמת־אילן, מרכז מסחרי · רמת־השרון (סינגל), סוקולוב 40 · נתניה, סמילנסקי 12 · בת־ים, הפתיחה בקרוב.

קולורדו COLORADO

הלהיט החדש הגיע!!! שטיחונים למכוניתך

יפים ביותר בעולם! רחיץ וקל לניקוי

אל תתפתה לרכוש צפוי זול למושבי מכוניתך, בטרם ראית את המבחר העצום של צפויי "קולורדו" תצפוי המעולה בשלל צבעים.

מבחר כיסויים חיצוניים להשג אצל היצרן:

אורי לוין — אחד העם 20 ת"א ליד כל־בו שלום, טל. 56891

ובחנויות מובחרות לאביזרי רכב.

חיפה: לוריא, רחוב העצמאות 35

באר־שבע: דיוק, רחוב חברון 13

רחובות: "אולימפיה", רח' הרצל 177

אשקלון: אידלשטיין, רח' הרצל 14

שרותי הבינך המוסך

מוסך חשמל צמיגים רחצה סיכה פוליש

מהפכה!

אנו רוחצים את מכוניתך בחצי מחיר ומתקנים תקרים בחינם. נוסף־10%

הנחה בביטוח מכוניתך

תוכנית מהפכנית לחנויים שנתיים

מכונות כביסה וטלוויזיות

מכל הפירמות בדגמים החדישים ביותר ב־300 ל"י זול יותר מהמחיר המומלץ לצרכן!

"שירין" רח' החשמונאים 108 תל־אביב.

סטריאו 25 רדיו

אמפליפיירים טיונרים רמקולים

SANSUI

מכירה עם הבטחת שרות · חיפה, רחוב הרצל...

קריאה מהנה בשבועון "לאשה"

חיוכים דיפלומטיים בבון

● שר־החוץ המערב גרמני, הנס דיטריך גנשר (מימין), מחליף חיוכים של קורת־רוח עם אורחו, שר־החוץ המצרי, איסמעיל פהמי — בבון, לאחר שהשניים חתמו על שלושה הסכמים לשיתוף־פעולה כלכלי.
(תצלום־רדיו "אי.פי.")

כינוס מועצת־ההגנה בקהיר — מס שפתיים לאחדות הערבים

בתום שני ימי דיונים, בקהיר, עלה בידי לבנון לדחות את הלחצים, שהפעילו עליה מדינות־ערב והמחבלים, להחדרת כוחות־צבא "ידידותיים" לתחומיה □ השאלה: לכמה זמן?

מאת אפרים מאיר

ישיבת החירום של מועצת שרי ההגנה והחוץ הערביים הסתיימה בקהיר, לאחר שני ימי־דיונים, בקבלת "החלטות סודיות" — ולא בפירסום הודעה משותפת, כפי שנמסר שעות ספורות קודם סיום המועצה. נוסחה נאותה לחסוואת החלטות פשרה קלות־ערך, המתחייבות מהמערך הבינערבי כיום, ומקומה של לבנון בקירבו.

מועצת ההגנה הערבית נתכנסה על־פי בקשת כווית, ותוך תיאום עם ביירות, כדי לדון ב"חוקפנות הישראלית" על לבנון, ובצורך להגן עליה. בתחילה, אמור היה מושב־החירום להתכנס ב־1 ביולי. אך נדחה ל־3 ביולי על־פי בקשת לבנון, מתוך רצון לנהל מגעים אינטנסיביים עם מדינות־ערב השונות, ובעיקר עם המחבלים.

ואומנם, קודם לכינוס המושב, נפגש ראש ממשלת־לבנון עם ראשי הפלשתינאים. לתיאום עמדות שתי המשלחות לכינוס המועצה. במקביל, נפגש מנהיג ה"ארגון לשיחרור פלשתין", יאסר ערפאת, עם נשיא־סוריה, חאפז אסד. אותה עת יצא לבגדאד ראש "החזית העממית לשיחרור פלשתין — המיפקדה הכללית", אחמד ג'יבריל, כדי לצאת שם בהצהרות קיצוניות על "כינון חזית ערבית, שתסכל מאמצי־השלום, שיש בהם משום כניעה", ואילו נשיא־מצרים, אנואר סאדאת שיגר איגרת למלך סעודיה, בה התייחס, כנראה, גם לשאלת כינוס המועצה.

לחץ על לבנון

נראה, כי חלק גדול של ארצות־ערב לא התייחס ברצינות לכינוס המועצה. אחרת קשה להבין, מדוע לא שיגרו אליה שרי־ההגנה, או שרי־החוץ. מן־הסתם, נעדרו שרי־ההגנה של תשע ממדינות־ערב: סעודיה, כווית, סודאן, רפובליקת דרום־תימן, טוניסיה, באחריין, אלג'יריה, לוב ומארוקו. נעדר גם שר־החוץ המצרי, השוהה כעת במערב־גרמניה.

מה היתה מטרת הכינוס?

לבנון, השושבין הראשי לכינוס, העמדה בלחץ מצד מדינות־ערב, שביקשו לספק לה, נוסף על הנשק והציוד, גם כוחות־צבא. הצעה זו באה מצד סוריה, מרוקו, מצרים ואלג'יריה. אין ספק, שלבנון דחתה הצעה נדיבה זו משתי סיבות:

□ החשש מישראל — בעיקר לאחר הצהרת הרמטכ"ל, רב־אלוף מרדכי גור, כי כניסת צבאות זרים ללבנון תהפוך אותה למדינת־עימות.

□ החשש מהתערבות ערבית בעניניה הפנימיים של לבנון. לכך מצטרפת גם התנגדותם החריפה של הנוצרים בלבנון, ובראשם מנהיג מפלגת־הפלנגות, הנוצרי פייר ג'ומייל.

אין זו הפעם הראשונה שהוצע ללבנון סיוע צבאי. אולם, הפעם שאפה לבנון להמיר סיוע זה בסיוע כלכלי ומדיני מסיביים, ובכלל זה:

● סיוע כספי בסך מיליארד דולר לביצוע תוכנית הגנה עשר־שנתית.

● סיוע בנשק — אין להוציא מכלל אפשרות, שלבנון הסכימה לקבל טילי קרקע־אוויר וטילים אנטי־טנקים ממדינות־ערב השונות.

● סיוע מדיני ותעמולתי, כגון פניות ראשי מדינות־ערב לאו"ם, להברות מועצת־הבטחון וכו', כדי לשכנעם לקבל החלטות תקיפות יותר כלפי ישראל.

● לבנון קיוותה, מן־הסתם, שארצות־ערב תרסנה, בעתיד, את פעילות המחבלים מתחום לבנון. ספק אם הצליחה בכך. למעשה, הוציאו המחבלים את הרוח מן המפרש הלבנוני, בכך שפורסם ברבים, ערב כינוס המועצה, כי הסכימו להקפיא פעילותם מגבול לבנון. היה זה, איפוא, תכסיס מוצלח להקהיית עוקצה של הבעייה. מכאן, שספק אם הצליחה לבנון להפוך את בעיית פעילות המחבלים שבתחומה לבעייה כלל־ערבית.

סיוע למחבלים

● המחבלים הגיעו למושב מועצת שרי ההגנה והחוץ במשלחת בת ששה אנשים. בראשה עמד מנהיג אירגון "אל־צאעיקה" הפרו־סורי, זוהיר מוחסן, שהוא גם ראש המחלקה הצבאית של "האירגון לשיחרור פלשתין".

מטרתם היתה:

□ לזכות בסיוע רב, ככל האפשר, מצד מדינות־ערב — אם בעזרה כספית, ואם בנשק ובציוד אחר.

□ לתמוך באותן מדינות־ערב, שהביעו נכונות לשגר צבא ללבנון. דומה, כי הם עצמם ידעו, כי הדבר בלתי־אפשרי בנסיבות הקיימות.

□ להופיע כגורם ערבי רציני, המתאם פעולותיו עם לבנון, ואינו מנסה להעלות על שירטון את דיוני מועצת ההגנה הערבית.

סולידריות בינערבית

● מטרת ארצות־ערב, שהשתתפו במושב המועצה — ובראשון מצרים — היתה להפגין סולידריות בינערבית למען לבנון המותקפת. המצרים דאגו להוליך מן הישיבות הסגורות את הצהרותיו המלחמתיות של שר־המלחמה שלהם, איסמאעיל עלי, כי "מצרים מוכנה ללכת עד הסוף, כדי להגן על הזכות הערבית בכל מקום".

אולם, מושב מועצת ההגנה הערבית נסתיים בקול דממה דקה. לבנון זכתה כנראה בהסכמה לסיוע הכספי שתבעה. ואילו מזכיל "הליגה הערבית" מחמוד ריאד, אמר, כי כל העניין יועלה בוועידת־הפיסגה הערבית במארוקו, בספטמבר השנה. הנה כי כך, זכתה לבנון בדחייה נוספת של הלחצים הערביים עליה. השאלה היא רק — לכמה זמן?

במגאזין היומי

דב גנחובסקי
הסברה כלכלית לקויה
עמוד 10

פרופ' יוסף דן
איך לחסל את מחנות הפליטים בלבנון?
עמוד 11

ר' עמרם בלוי:

המורד הנצחי
מאת מנחם מיכלסון
עמוד 19

שירה אהרון מספרת:
השיחה הטלפונית והחרטה שבעיקבותיה
עמוד 24

התרמית הנוצצת של המאה
מאת כתב מיוחד
עמוד 25

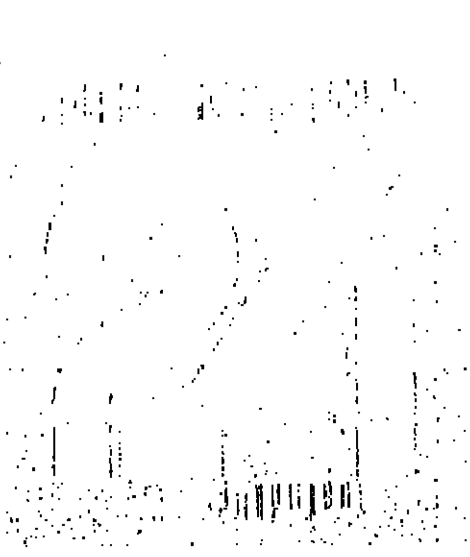

יום ראשון, י"ז תמוז, תשל"ד, 7.7.74

הסטודנטים מחכים לבג"צ

פנו לבית־המשפט לאחר שבניגוד להסכם הועלה שכר־הלימוד לשנה הבאה — אף ללא התייעצות עימם

— מאת כתב "ידיעות אחרונות" —

התערבותו של בית־המשפט ביחסים שבין הסטודנטים בישראל לבין המוסדות להשכלה גבוהה ומשרד החינוך — הפכו כבר לדבר שבשיגרה, בעיקר סמוך לסיום שנת־לימודים ולקראת פתיחת שנת־לימודים חדשה.

גם השנה, כמו בשנים האחרונות, נגרם הסיכסוך בשל שכר־הלימוד. נציגי־הסטודנטים מיהרו, בשבוע שעבר, לבקש צו־על־תנאי נגד המוסדות להשכלה גבוהה, לאחר שנודע כי שכר הלימוד יועלה מ־1,080 לירות ל־1,920 לירות. בית־המשפט המחוזי נעתר לבקשת הסטודנטים, והוציא את הצו המבוקש. לפיו לא יועלה שכר־הלימוד עד לבירור העניין בבית־המשפט — מחרתיים.

עוד לפני מלחמת יום־הכיפורים, סמוך לתחילת שנת־הלימודים תשל"ד, נחתם הסכם בין נציגי התאחדות הסטודנטים, לבין נציגי משרד־החינוך והאוניברסיטאות. בו נאמר: "תוקם ועדה משותפת שתבדוק ותציע שיטת חדשה לשכר־הלימוד, החל משנת הלימודים תשל"ה". עקב המלחמה, שפרצה ארבעה ימים לאחר חתימת ההסכם, ובגלל סחבת, כונסה הוועדה בפעם הראשונה רק בשבוע שעבר. אולם, אי־כינוסה לא מנע דיונים בין נציגי משרד־החינוך והאוניברסיטאות — ללא נוכחות נציגי־הסטודנטים — שבסופם סוכם להעלות את שכר־הלימוד. סיכום זה פורסם באופן בלתי־רשמי, גם על־ידי שר־החינוך בהזדמנויות שונות. אך הסטודנטים לא הגיבו. אולם, משנודע ליושב־ראש ההתאחדות, חנן בן־יהודה, כי מספר סטודנטים חדשים כבר קיבלו הודעות לבתיהם, שעליהם לשלם לפי התעריף החדש, החליט להגיש מיד צו־על־תנאי.

"לא טרחו להודיע"

"הגשתי את הצו", הסביר בן־יהודה בסוף השבוע, כי יש כאן הפרה חמורה של ההסכם, בדבר השתתפות הסטודנטים, בוועדה שתקבע שיטה חדשה לחישוב שכר־הלימוד. לא רק שלא שותפנו. אפילו לא טרחו להודיע לנו. זה למעלה מחודש שאני מבקש להיפגש עם השר ידלין, אך עד כה לא נענתי. אנו מקווים כי ביום שלישי יורה בית־המשפט להקפיא את שכר־הלימוד, עד להחלטת הוועדה המשותפת לנו ולמוסדות".

לוויכוח בין הסטודנטים למשרד־החינוך והאוניברסיטאות, היסטוריה של עשרים שנה. בשנת 1953 הוקמה "ועדת־אגרנט", שקבעה, כי שכר הלימוד יהיה צמוד למדד־יוקר המחייה. אך במשך השנים לא הוקפד על קיום המסקנות, והעליות בשכר הלימוד נקבעו בתיאום עם הסטודנטים, לאחר שתמיד נמצאה פשרה.

לפני שנתיים קבע יגאל אלון, שר־החינוך דאז, כי מסקנות "ועדת־אגרנט" שוב אינן תואמות את המציאות וכי יש לקבוע קנה־מידה חדש. הוקמה "ועדת בר־ניב" וזו הגיעה למסקנה, כי יש לקבוע שכר־לימוד מדורג, בהתאם למצבו של כל סטודנט. סיכום זה לא אומץ עד היום על־ידי הממשלה — וכמו סיכומים רבים, נשכח באחת המגירות.

"אין מה לומר"

והנה עתה, משהוחלט כי יש להעלות את המחירים, הוגרו ראשי־משרד החינוך לסיכומיה של "ועדת־אגרנט", — היינו: הצמדת שכר־הלימוד ליוקר־המחייה, ואילו הסטודנטים קבעו, כי יש לאמץ דווקא את מסקנות ועדת בר־ניב.

"אין ספק, כי צריכה להיות העלאת מחירים", הודה בן־יהודה. "אולם, לא עלייה של שסוגים אחוז. אם יהיה שכר־לימוד מדורג, לא יהיה איכפת לנו, אם סטודנט בעל־יכולת ישלם אפילו 3,000 לירות. בעוד שסטודנט נזקק ישלם לדוגמה, רק 500 לירות".

"מצב מוזר", אמר בסוף השבוע אחד הסטודנטים — "בשנה שעברה, נדפקו לי שנת־הלימודים בגלל המלחמה, ואילו בשנה הקרובה מעלים לי את שכר־הלימוד בשמונים אחוז".

מר גדליה יעקובי, מנכ"ל המוסדות להשכלה גבוהה, סירב להגיב. באמצעות מזכירתו, הודיע לי, כי אין לו מה לומר בנושא. גם כששאלתי אותו — באמצעות מזכירתו — אם לא היתה כאן הפרת הסכם עם הסטודנטים, סירב להשיב.

ובינתיים מחכים 50 אלף סטודנטים לדיון בבית־המשפט.

SUBARU

במחירים הישנים לתקופה מוגבלת

פרטים מלאים ביפנאוטו בע"מ, רחוב יצחק שדה 28, תל־אביב, טלפון 33184; 6—251105 ואצל כל סוכני "סובארו" המורשים

דב גנחובסקי

הסברה כלכלית לקויה

בימים ההם, כאשר היה מלך בישראל, היתה אינפלציה והיו בעיות מאזן־התשלומים. המדובר בימי שלמה מלך ישראל. היה לו תקציב גרעוני נוראי, לא במעט בשל אלף נשיו, והמאזן־המיסחרי השלילי שלו עם חירם מלך צור ופרעה מלך מצרים הריהו מן המפורסמות.

היה צורך דחוף במדיניות כלכלית חדשה. כל עוד היה שלמה בסביבה, אי־אפשר היה להגיע לזו, שכן היתה לו הבטחה ממרומים כי הוא מעל לכלכלה. אבל כאשר החליף רחבעם את שלמה, שוב אי־אפשר היה להמשיך עם האינפלציה ועם הגרעון. לרחבעם דווקא היתה תוכנית כלכלית. מה שחשוב יותר, כיוון שלא היה לו מישרד־הסברה ושר־הסברה, לא דוברים ולא יועצים, נאלץ הוא עצמו להציג אותה תוכנית בפני העם. מתברר, כי בהסברה היה כוחו גדול. הכל הבינו בלי בעיות למה התכוון כאשר אמר להם: „אבי יסר אתכם בשוטים ואני אייסר אתכם בעקרבים, אבי העמיס עליכם עול כבד ואני אוסיף על עולכם". ומזכיר מועצת־פועלי־ירושלים דאז, אחד בשם ירבעם בן־נבט, לא נזקק למסבירים כדי שיסבירו לו כי הגיעו מים עד נפש, ונטל אתו את חצי העם ואת חצי המלכות, שכמה.

אז בהחלט ייתכן שהמסבירים המקצועיים יטענו, שאילו היו הם נוכחים כאשר הציג רחבעם את תוכניתו הכלכלית, ממלכת ישראל לא היתה מתפלגת, וההיסטוריה היתה נראית אחרת לגמרי. אולי. מה שמעניין אותנו כעת לדעת הוא להיכן נעלמו כל מסביריה המקצועיים של ישראל בשבוע שעבר, שבוע המדיניות הכלכלית החדשה.

*

אמת, כבר היה היו לנו מדיניות כלכליות חדשות. אחת בימי קפלן, לפחות שתיים בימי אשכול, אחת או שתיים בימי ספיר ייבדל לחיים, וכעת הראשונה לימי רבינוביץ'. קפלן, אשכול ואפילו ספיר יכלו להסביר את תוכניותיהם די טוב בעצמם. אולי עם יועץ וחצי דובר. פשוט, מפני שאותן תוכניות לא היו רחוקות בטיבן מזו של רחבעם בן שלמה. אולם כעת נתרגשה עלינו תוכנית ומדיניות חדשה, שיש בהן לא פחות מאשר שבעים־ושניים מרכיבים, לפי ספירה ראשונית בלבד, וזאת לפני מניין הסעיפים השנויים במחלוקת עם ההסתדרות, או אלה שטרם נחרץ גורלם סביב. זה כבר לא תוכנית, אלא חצי אנציקלופדיה לאמצעים פיסקליים ומדיניות הכנסות.

אבל כיוון שכך, שוב אי־אפשר להסתפק בשני פסוקים מהתנ"ך, או בסתם נאום לאומה. כבודם של אלה במקומו. אבל האזרח בישראל, זה שראשו עליו סחרחר, אינו מעוניין, כשהוא פותח את הרדיו למהדורת החדשות של יום שלישי בשבוע, זה שנכפל בו „כי טוב", לשמוע אפילו שהנטל מתחלק בשווה. הוא רוצה, קודם־כל, לדעת כמה זה יעלה לו, היכן זה יעלה לו, ומתי זה יעלה לו. בלירות ובאגורות. את זה הוא לא קיבל, לפחות לא ביום שלישי, מדובריה הרשמים של ממשלתו. לא בדרג המיניסטריאלי, לא בדרג המנכ"לי, ולא בדרג הבכיר.

*

ההסברה דווקא ניתנה — אבל ליעדים הלא נכונים. עוד יסופר במסיבת־עתונאים, שנתקיימה בשעות הקטנות של הלילה, כאשר מצד אחד של השולחן ישבו שלושה (3) עתונאים, מצדו השני ישבו שר אחד ולפחות שני פקידים על כל עתונאי — וכל המסיבה כולה היתה „לא לפירסום". אבל מי שיילך ויחפש ברשר מותיה של מדינת־ישראל נייר אחד, מיסמך אחד, בו מפורטת רשימת האמצעים ומחושבות השפעותיהם על אזרחי המדינה, במונחים אבסולוטיים ובאחוזים — לא ימצא אותו, מפני שאיננו קיים. הוא יוכן, אינשאללה, לקראת שנתון הממשלה תשל"ה.

עד אז — אפשר בהחלט לחיות מפי העתונות. זה בהחלט לא כל־כך נורא, בקווים כלליים. אבל רחמנות על אותו אזרח, שקנה ביום שלישי יותר מאשר עתון אחד. פשוט — כמיספר העתונים כן היה מיספר התוכניות הכלכליות.

נא לרשום לפניכם, רבותינו המסבירים, לפעם הבאה — בראשית 1975, אם לא קודם־לכן.

בועז עברון

ישועה יום־יום

סיורי משטרה במקומות מועדים לפורענות דיים כדי לבלום ולהרתיע עבריייני־תנועה־בכוח

יום יום קורים לי ניסים ברחובותיה של תל־אביב. יום יום אני ניצל ממוות או מפציעה קשה מידיהם של נהגים, שהם מזיגה של רוצחים ומטורפים. רוצחים — משום דרך נהיגתם, המכוונת בבירור לרצוח; ומטורפים — שכן על־ידי נהיגה כזו הם מסכנים את עצמם כמעט באותה מידה, שהם מסכנים את קורבנותיהם המיועדים. קרה לי פעם, שבקטע של כמאתיים מטרים בלבד ראיתי שלוש עבירות־תנועה פליליות של שלושה נהגים שונים, שעבור כל אחת מהן הייתי שולח את העבריין לכלא, שולל ממנו את רשיונו לשנים אחדות וקונסו באלפי לירות.

כל נהג גם יודע, אילו הם הנהגים המסוכנים ביותר וצופה בהם בעיניים חשדניות ונפחדות, אפילו כשהם נוהגים לכאורה ככל האדם, צעירים, כמובן, הם הגרועים ביותר. מיספר צבאי נראה לפעמים כמין היתר רשמי לזריעת טירור בכביש. „סוסיתא" — וגרוע מזה, משאית — עם מיספר צבאי מטילות פחד על כל סביבותיהן, מכוניות ישנות משופצות, בעיקר „לארקים", המקושטות בשתי אנטנות ענקיות, במדבקות צבעוניות ובאבזרים קורעי־עיניים, ואשר מהן עולה שאון מחריש־אוזניים של ראדיו המנגן מוסיקת „פופ", אינן אלא מכונות־תופת על גלגלים, משום מה יש נטייה לנהיגה פרועה אצל נהגי טנדרים מסחריים. השד יודע מדוע.

מצד השווה בכל אלה הוא, שבכל השנים הרבות שאני מחזיק בהגה ובכל המאות הרבות של עבירות־תנועה פליליות, שהייתי עד־ראייה להן, מעולם לא ראיתי שוטר עוצר מישהו מהעבריינים. אילו רק המתין שוטר בזרועות פתוחות מעבר לאותו רמזור הבוהק אדום, שעל פניו עברה אותה משאית בנהיגתה הפרועה, וגמל לפרוח כמעלליו! אבל תקוות־שווא היא.

לא זו בלבד, אלא שפעם, לפני שנים אחדות, כאשר שלחתי בעצמי מיכתב למשטרה, בו התלוננתי על נהיגה פראית שסיכנה עשרות נהגים ונוסעים של נהג אוטובוס, שאת מספר מכוניתו הספקתי לרשום — קיבלתי בסופו של דבר מיכתב רשמי ובו נמסר לי, כי „התיק נסגר מחוסר הוכחות".

אני משוכנע, כי השם הרע שיצא לנהג הישראלי א י נ נ ו מוצדק. רוב הנהגים נוסעים בזהירות, בסבלנות ובמתינות, תוך שמירה על הכללים ותוך תוחלת נואשת שגם אחרים יעשו כן. אין זה „האופי הלאומי" שלנו להשתולל בכבישים; „אופי" שהוא בבחינת גזירה־משמיים, שאין נגדה עצה ואין תבונה. כל עניין זה של „אופי לאומי" הוא תירוץ לאי־עשייה. הגיהנום שעל הכביש נוצר על־ידי מיעוט קטן של פראים, שאותם חובה והכרח לרסן ולהטיל בהם מורא. הנהגים ההגונים נגררים לפעמים אחריהם, כאשר ליבם מתחמץ בהם למראה פושעים, המגיסים ליבם ביתר הציבור ותופסים עמדות עדיפות בלי עונש, תוך סיכון הסובבים אותם; וגם הם מתפתים לרגע לנהיגה מופקרת, כדי להעמיד את החצופים ההם במקומם ולשלול מהם את היתרון, שאינו מגיע להם. ברור לכולנו, כי ניתן יהיה להשיג סדר רק באמצעות פיקוח משטרתי יעיל על הכבישים, עם עונשים כבדים לעבריינים.

*

אני מתנדב להפנות כאן את תשומת־ליבה של משטרת התנועה לשני איזורים מועדים לפורענות, בהם אני עובר לעתים קרובות. כל נהג יוכל לספק לשלטונות מידע על האיזורים המסוכנים המוכרים לו. כל זה בהנחה, כמובן, שהמשטרה אינה יודעת כל זאת — הנחה הנראית לי מפוקפקת. ואם היא נכונה, הריהי מהווה תעודת־עניות קשה למשטרה, שהרי מחובתה לדעת זאת.

איזור אחד הוא הצומת, בה מצטלבים כביש פתח־תקווה, כביש חיפה ושד' המלך שאול בתל־אביב. מכוניות נדחקות ועוברות שם בנתיבים, שאינם מיועדים להן, ומסכנות כל נהג שומר־חוק.

איזור שני הוא הקטע, שבו רחוב גיבורי ישראל עדיין צר מאוד ומהווה מסלול חד־סטרי: אולם כל מי שנכנס לאותו קטע מתוך הנחה, שלא ייתקל במכונית הבאה מולו — צפוי להפתעה קשה, אם לא חמור מזה, מיספר המכוניות הנוסעות בקטע זה נגד הכיוון המותר שווה כמעט לאלו הנוסעות בכיוון החוקי.

עבירות אלו שכיחות, כמובן, בעיקר בשעות תנועת־שיא, בהן גורמים הפיתוי של אי־הסתכנות בעונש והלחץ ל„פתרונות בלתי־קונבנציונאליים", די לשלוח לאיזורים אלה, מדי פעם, בשעות השיא, סיורי משטרה, כדי לתפוס שלל עשיר של עבריינים ולהטיל בהם מורא של חוק. דומני, שהדבר אינו כרוך בהקצאת שוטרים רבים, שהרי די ביצירת חשש, שיש במקומות כאלה מארב משטרתי, כדי לבלום את העבריינים־בכוח. אין צורך בפיקוח מתמיד. וזה, אולי, יסייע לנו להרגיש, שנסיעה ברחובות העיר אינה מסוכנת כמו צייד טיגריסים בג'ונגל.

מנהג גלותי

ייישר כוחו של בעל הכתבה „בינהגים" („ידיעות אחרונות", 30 ביוני), בו נמתחת ביקורת על המינהג הנפוץ בינינו, בעתונות וביתר אמצעי התיקשורת, לציין ולהבליט את השתייכותו הלאומית, העדתית, או הדתית, של האזרח, הנופל בגורלו להופיע באותיות דפוס, לגינוי, לשבח, או לתנחומים.

אך אין זה אלא סימפטום אחד מתוך שרשרת ארוכה של סימפטומים, המעידים על קיומה של מחלה עמוקה בנפש־האומה, מהם:

ההתייחסות להשתייכות הלאומית בדין ובחוק:

1) תובע, שדורש החמרת העונש, תוך ציון שמדובר בערבי, שפגע ביהודיה. (התובע, מפקח יוסף בוקרה, במשפט נגד זכריה אבו־עודה, אשקלון).

דחיקת רגלי לא־יהודים מזכויותיהם האזרחיות והאנושיות:

התנגדות של פרנסי־כרמיאל להקמת מיפעל תעשייתי בעירם על־ידי בעלי־הון ערבים ישראלים; או: מלחמתה של מועצת זכרון־יעקב נגד אמה ברגר. מן הראוי לקרוא את פסק הדין למופת של השופט העליון צבי ברנזון. בו הוא מותח ביקורת חריפה על המועצה המקומית על „התנכלות זדונית לעותרת כגרמניה".

האין אנו אותה אומה, שכבר בשחר ההיסטוריה, עת שהגויים המהווים היום את העולם הנאור, היו עדיין שקועים באלילות אפלה, קבעה בחוקיה: „משפט אחד יהיה לכם, כגר כאזרח יהיה"?

שאלו פעם את רבי שמואל מוהליבר, מראשי תנועת „חובבי ציון": „שני משיחים — למה?". ענה להם: „האחד להוציא את ישראל מהגלות, והשני להוציא את הגלות מישראל".

דימונה — נח ניסני

מיהו יהודי קודם לשלמות־הארץ

בראיון עם מר רפאל בשן, אמר הרה"ג צבי יהודה קוק שליט"א, בין היתר, כי שלמות הארץ קודמת אצלו ל„מיהו יהודי". הוא נימק: בתפילה אנו אומרים תחילה, „כי בחר ה' בציון" ורק אחר־כך „בחר בישראל" („ידיעות אחרונות", 28 ביוני).

יורשה נא לי לחלוק על תפיסה זו ולטעון, כי עניין „מיהו יהודי" עולה בחשיבותו על עניין שלמות הארץ, ונימוקי עמי: במשך התקופה הקצרה, מאז קום המדינה, כבשנו והחזרנו כבר פעמיים שטחים שונים לאויבינו. זה אומר, כי מה שמוחזר היום, יוכל מחר שוב לחזור אלינו בעזרת ה'. אבל אם ח"ו אפילו נוכרית אחת רשומה אצלנו כיהודיה, ללא גיור (והרי נמצאים בארצנו כיום מאות ואלפים כאלה), עלול הדבר לגרום לפגיעה כזאת בטהרת עמנו וקדושתו, אשר לעולם לא תינתן לתיקון.

מכאן, שחשיבותו של פתרון הבעיה הכוללת, הנקראת משום־מה „מיהו יהודי", עולה בהרבה על הפגיעה בשלמות הארץ, אשר, אגב, הובטחה לנו, בלי להשאיר ח"ו כל ספק בלבנו.

ואשר לתפילה שאנו אומרים, הרי שלאחר הפסוק, המצוטט על־ידי הרב קוק שליט"א, כתוב בפירוש: „כי לא יטוש ה' עמו, ונחלתו לא יעזוב". הנה — קודם: עמו, ורק אחר־כך — נחלתו.

תל־אביב — יהודה פקדי
יו"ר הועד למען שלמות העם

נקיטת צעדים פופולאריים

בעקבות הבטחתו של שר־האוצר, יהושע רבינוביץ, לנקוט צעדים בלתי־פופולאריים, הגיע הזמן, שהממשלה תנקוט אמצעים שיהיו דווקא מאוד פופולאריים בציבור: צימצום מספר שרי־הממשלה — בעיקר השרים בלי תיק; הקטנת הבזבוז והגברת היעול במוסדות הממשלתיים; ביטול הטבות בלתי־מוצדקות; הענשת פקידי ממשלה, המתרשלים בתפקידים.

כיוון שהממשלה מכבידה את עול המיסים, ראוי שראש־הממשלה בעצמו ישמש דוגמה לציבור וידווח במדוייק על מלוא הכנסותיו הצדדיות, בהיותו שגריר בארצות־הברית, ועל המס ששילם — אם שילם.

אסור למנהיגינו לתבוע מ„הצרכן הקטן" מה שהם עצמם אינם מקיימים.

תל־אביב — צבי גוטמן

בחירה בדרך הקלה

נכון, שרמת־השירים בפסטיבל־הזמר השנה היתה ירודה במיוחד. הביקורות החריפות, שהוטחו לעבר הפסטיבל ומארגניו, שיקפו היטב עובדה זו. היו אלה שירים קלישים ושכיחים, שכל מטרתם היתה לזכות באחד המקומות הראשונים — ולעזאזל הרמה.

אך האם ביטולו של הפסטיבל הוא הדרך הנכונה למציאת פתרון לרמה הירודה של הפזמון הישראלי?

לאו דווקא. אך זו בהחלט הדרך הקלה ביותר להתחמק ממתן תשובות לנושא כאוב זה. מארגני־הפסטיבל פשוט מרימים ידיים, ויוצאים ידי חובתם. כלום זו היתה מטרת הביקורות החריפות? להיפך. המבקרים דרשו מן המארגנים יתר מאמץ, יתר קפידה בחיפושים אחר שירים טובים יותר, והללו בוחרים בדרך קלה יותר, ומבטלים את כל העניין.

שמענו שמחפשים תחליף. ערב לאו־דווקא תחרותי, המתכוון להחיות את השירים הארצישראליים הישנים. אנא, הרפו מכך, ערב מעין זה יצעיד אותנו אחורה, במקום קדימה, ויגרום לזמר הישראלי המקורי לקפוא על שמריו במקום להתפתח. וזה גם פתרון קל כדי להתגונן מפני הביקורת; שירים ישנים, עם זמרים כשושנה דמארי ויפה ירקוני, מי מן המבקרים יעזו לומר עליהם מלת ביקורת?

אז, אנא, בלי נוסטלגיה, בלי פרות קדושות. לצעירים עדיין יש הרבה מה לומר, הניחו לפסטיבל־הזמר הישראלי להתקיים והכריחו את מסנני השירים לעבוד קשה יותר ולעודד כתיבה והלחנה חדשה.

ירושלים — צבי גולדפלד

שר החינוך וההבדל המיני

במסגרת התוכנית „יומן השבוע" ב„שידורי ישראל", התבטא באחרונה שר החינוך והתרבות, אהרן ידלין, בהאי לישנא: „חמש־מאות ושלוש־עשרה מוסדות־חינוך".

נבצר ממני להבין כיצד, בעידן החינוך המיני, יכול לכהן בתפקיד שר־החינוך (והתרבות על אחת כמה וכמה) אדם, אשר אינו מבדיל בין זכר לנקבה.

דימונה — צבי אולני

פרופ' יוסף דן

איך ניתן לחסל את מחנות הפליטים בלבנון?

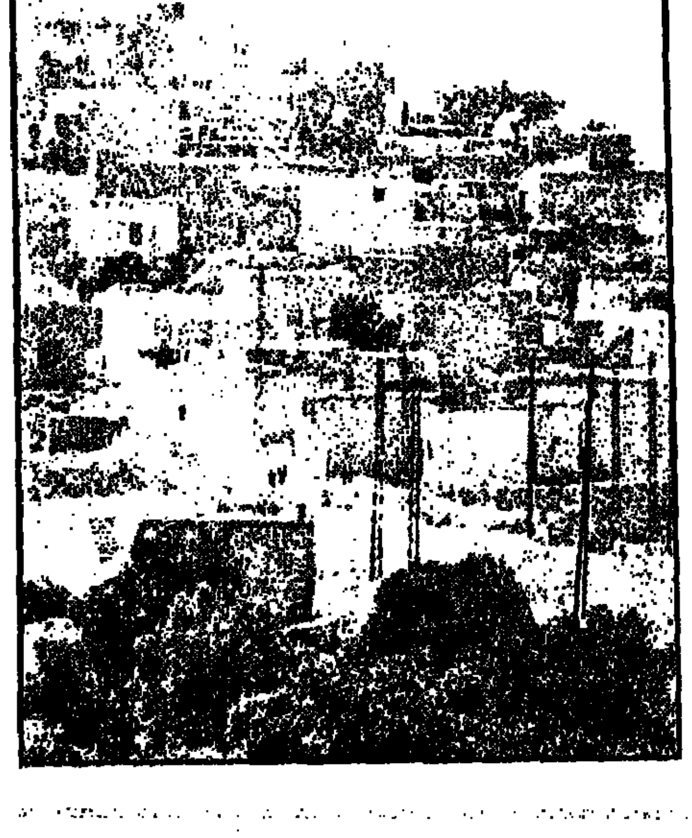

מחנות הפליטים בלבנון הפכו עתה לבעייתה העיקרית של ישראל בתחום הביטחון השוטף, ולבסיס עיקרי של אירגוני החבלה. מכאן נשלחות לכל קצווי תבל זרועותיהם, הן לזריעת רצח והפחדה, והן לתעמולה אנטי־ישראלית. טבעי הדבר, שכנגד מחנות אלה תופעל גם זרועו של צה"ל במאבקו כנגד אירגונים אלה. ואולם השאלה היא, האם בכוח בלבד ניתן לחסל קן־צרעות זה הפוגע פגיעה כה קשה בנפשות נקיים בישראל, במאמציה הצבאיים של ישראל, ובדמותה הבינלאומית? דומה שראוי לחשוב על האפשרות לפעול פעולה משולבת לפתרון בעיה זו — שילוב של פעילות צבאית מרתיעה ומונעת, עם פעילות מדינית חיובית, שתציע אלטרנטיבה לדרך הנוכחית — דרך התבססותם של ארגוני החבלה במחנות אלה.

שני דברים מבדילים בין הפליטים הפלשתינאים כלבנון לבין מחנות פליטים מקומות אחרים: ראשית, אלה באמת פליטים פלשתינאים, כלומר אנשים שישבו בפלשתינה וגלו ממנה בעקבות מלחמת השיחרור, שלא כמו הפלשתינאים היושבים במחנות בגדה המערבית של הירדן, שהם אנשים שגלו אמנם מבתיהם, אך יושבים הם עדיין בתוך ארצם, בתוך פלשתינה במובנה ההיסטורי והחוקי — הארץ שמשתי גדות הירדן. שנית, פליטים אלה מהווים בעיה בטחונית ולאומית לא לישראל בלבד, אלא בראש ובראשונה ללבנון עצמה. הבנוית על איזון דימוגראפי עדין בין נוצרים ומוסלמים, והן על איזון פוליטי מסובך בין לאומנות ערבית ושמירת צביונה העצמאי של לבנון. משום כך, יש יסוד לקוות כי ניתן להגיע לשיתוף פעולה בין ישראל לבין לבנון לפתרון בעיה זו. בייחוד כאשר אין סכסוך גבולות בין ישראל לבין לבנון. ואין כל מניעה עקרונית לקיום יחסים תקינים עם מדינה זו.

□

חריפותה של הבעיה נובעת מכך, שעד כה לא הוצבה כל אלטרנטיבה לדרך ההתמסרות לזרועותיהם של אירגוני החבלה. לא בפני הפליטים היושבים במחנות אלה, ולא בפני ממשלתה של לבנון. ייתכן שעתה באה השעה לצרף לפעילות הצבאית הנמרצת כנגד אירגוני החבלה גם הצעת אלטרנטיבה, שתוצג כמוצא גם בפני ממשלת לבנון, וגם בפני הפליטים הבודדים, על מנת למנוע המשך שליטתם של אירגוני החבלה בציבור גדול זה.

לפי הודעות ממקורות ערביים יושבים במחנות בלבנון למעלה מ־200.000 איש. קרוב לוודאי, שיש מידה של הגזמה במספר זה. ואולם בתנאים הקיימים כיום מספר זה אינו גדול לגבי ישראל של היום, שיש בה מספר כפול מזה של אזרחים ערביים, ומספר גדול פי חמישה ערבים יושבים בשטחים הנתונים לשליטתה. ישראל של היום יכולה להרשות לעצמה קבלת מספר מוגבל של פליטים לתוך השטחים הנתונים לשליטתה, אם יביא הדבר להקלת עומס הבטחון השוטף ולפתיחת פתח לערעור שלטונם של ארגוני החבלה על נפשותיהם של הפליטים במחנות בלבנון. העיקרון שראוי שינחה אותה הוא, שהצטרפותו של אדם לארגוני החבלה פוסלת לחלוטין כל תביעה שיש לו ולמשפחתו כלפי מדינת ישראל: הן תביעה כספית — פיצוי על רכוש שהושאר בארץ ב־1948, והן תביעה ריפטריאציה, חזרה לארץ מולדתם. ישראל יכולה להציע חזרה של מספר מוגבל של פליטים ומתן פיצוי כספי לאלה שלא ירצו לחזור, בתנאי שהמדובר במשפחות שאין בין בניהן מי שהצטרף לאירגוני החבלה. נראה לי שמותר לשער כי הידיעות שבידי זרועות הבטחון לגבי חברי האירגונים הללו מפורטות דיין כדי שעיקרון זה יופעל, וכי פירסומים של שירותי המודיעין הישראלים כשירותים שמעט מאד ניסתר מעיניהם, יקנה אמינות לדרישתה זו של ישראל.

□

לפי נסיון העבר, ראוי שפיתרון מעין זה יופעל על בסיס של איחוד משפחות, כלומר: משפחה החיה כיום בתחומי שליטתה של ישראל צריכה לבקש את החזרתה של משפחת המצויה בלבנון. אם לאחר בדיקה יתברר, למשל, שמרבית בני אותה משפחה יושבים בירדן או בסוריה או בכויית, תידחה הבקשה; היא תתקבל רק אם באמת המדובר במשפחה שרובה יושבת בארץ. לגבי האחרים תינתן הזכות של מתן פיצוי כספי, על פי פניה לרשות מיוחדת שתוקם לצורך זה בשיתוף בין מדינת ישראל לבין גורמים בין־לאומיים (ולצורך זה הוצע לנו לא פעם סיוע [illegible], כך שיש לקוות כי הדבר לא יהווה נטל כספי נוסף על המעמסה הכבדה המוטלת על ישראל), ואף כאן תהיה הקפדה גמורה כי משפחת שאחד מבניה הצטרף לאירגוני החבלה לא תזכה בשום פיצוי שהוא.

בעולם הערבי כיום המשפחה היא עדיין, למרות תהליך ההתפוררות, אחד המוסדות רבי הסמכות. אם מבקשים אנו למנוע מצעירים חמומי־מוח מלהגרר אחרי ההסתה של אירגוני החבלה, עלינו להבהיר לראשי המשפחה, המיושבים יותר בדעתם, כי הצטרפות זו יש בה משום הפסד חמרי כבד למשפחה, ואבדן הסיכוי של חזרה לארץ. שיתוף פעולה למעשה בין כוחות הבטחון הישראליים לבין הכוחות המחזיקים את אחדותה של המשפחה הערבית עשוי לחיות בעל סיכויים רציניים לפחות, להביא לידי פילוג בין חלק ממשפחות הפליטים לבין אירגוני החבלה. הדבר יגרום לתסיסה, לחיפושי דרך, ללבטים ולבחירה בין אלטרנטיבות בתוך מחנות הפליטים, בעוד שכיום אין שום גורם היכול להציע אלטרנטיבה לאירגוני החבלה, קשה לפקפק בכך שממשלת לבנון תתמוך בתכנית מעין זו, אם בגלוי ובמוצהר או לפחות למעשה, משום שכל התוצאות האפשריות של פעילות כזו יכולות להביא רק ברכה ללבנון.

□

ישראל תוכל לווסת, לפי יכולתה ולפי התנאים המשתנים, הן את סכומי הפיצויים והן את מספר המשפחות שיורשו לחזור. קשה לתאר, כי המדובר ביותר מ־10.000 נפש לשנה; קרוב לוודאי שהמספר יהיה קטן יותר, אם יוחלט, למשל, על פיזור התהליך על פני עשר שנים בקירוב. ככלות הכל, סיכוייהן של משפחות אלה מבחינה כלכלית וחברתית גדולים יותר בארצות ערב מאשר בישראל, ובמספר החוזרים ספק אם יתקרב למחצית מספר הפליטים. ישראל יכולה לעמוד במספר זה מבלי להכביד על הבעייה הדימוגראפית החמורה שבה היא שרויה. מחיר זה כדאי הוא תמורת ההישג הבטחוני שבערעור מעמדם של אירגוני המחבלים — או, לחילופין, במקרה שאירגוני החבלה יסכלו את הגשמת התכנית — חשיפת פרצופם האמיתי וגילוי יחסם האמיתי הן לבעיית הפליטים והן לקיומה של ישראל. מעמדה הבינלאומי של ישראל יתחזק עקב הפגנת נכונותה לפתור את המוקד הכאוב ביותר של בעיית הפליטים. ואם יסרבו הערבים לשתף פעולה — תיפול האחריות כולה עליהם. וידיה של ישראל יהיו חפשיות יותר בהפעלת האופציה הצבאית לטיפול בבעיית הטירור. ה„הבנה" הקיימת כיום במדינות רבות למניעיהם של מבצעי מעשי הטירור תפחת, ואולי תבוא במקומה הבנה אמיתית של מניעי הטירור נגד ישראל ושל מניעי פעולותיה של ישראל. ואולם העיקר הוא: הצגת אלטרנטיבה הן בפני ממשלת לבנון והן בפני כל פליט ופליט. כפרט, בין שיתוף פעולה עם ישראל לפתרון הומאניטארי של הבעייה, או קבלת דין המחבלים, ובעקבותיהם — דין פעולותיו של צה"ל.

הפעלנו קו טלקס פתוח דוסיטרי לוולסטריט באמצעות אחד הברוקרים הגדולים ביותר. Loeb Rhoades & Co.

מעתה תוכל לקבל בו במקום את השער העדכני של כל נייר־ערך. פקודותיך (קניה או מכירה) תגענה מיד לבורסה בניו־יורק ותבוצענה בו במקום. את האישור תקבל תוך זמן קצר.

השרות פועל ברחוב אלנבי 111, תל־אביב והוא מוזמן לבוא לחדר הטלקס משעה 5 אחה"צ ועד 10.30 בערב (השעות בהן פתוחה הבורסה בניו־יורק).

ועוד שרות נוסף - בל"ל מביא את הבורסה של ניו־יורק לביתך - בשעות הגיל תוכל להתקשר בטלפון מביתך ליחידת הטלקס שלנו (טלפון 03-622376-7-8) ותקבל תשובה על שאלותיך.

מדי בוקר תוכל למצוא בסניפינו סקירה יומית ושערים מעודכנים של הבורסה בניו־יורק.

בנק לאומי לישראל בע"מ
הבנק הצועד עם הזמן

מת האיש שהביא ללכידת אדולף אייכמן

לותר הרמאן, שעל פי מקורות ישראליים היה האיש אשר גילה לכוחות הבטחון הישראליים את מקום הימצאו של הפושע הנאצי אדולף אייכמן, מת בבואנוס איירס בגיל 72. זאת מסרה סוכנות הידיעות הארגנטינית.

הרמאן, יהודי שנולד בגרמניה בשנת 1901, היה עיוור ומת מ־התקף לב.

על פי מקורות ישראליים, שולמו להרמאן 3.900 לירות שטרלינג על שסיפק את המידע, אשר הוליך למעצרו של אייכמן.

כבר ב־1957 הודיע הרמאן לתביעה הכללית בפרנקפורט, שהוא יודע על מקום הימצאו של אייכמן, אשר בנו התאהב בבתו של הרמאן. האינפורמציה הועברה בסופו של דבר לשלטונות ישראל וכעבור שלוש שנים נחטף אייכמן והועבר לישראל. (רויטר)

כושר הדיבור מוקנה מלידה

לכל תינוק יש יכולת ליצור קשר עם סביבתו, באמצעות ידיים והבעות פנים, כבר בימי חייו הראשונים. זאת גילה הפסיכולוג הבריטי ד"ר קולווין טרוורטן במחקר שהושלם לאחרונה.

במחקר שנערך בעזרת מכשירי טלוויזיה ומסרטות קולנוע הוכיח ד"ר טרוורטן כי בגיל שבועות ספורים כבר מגלה התינוק כוונה לדבר, ומגיב על דיברי אמו בתנועות של השפתיים והלשון.

תגליותיו של הפסיכולוג הבריטי מחזקות תיאוריות קודמות של בלשנים ופסיכולוגים, האומרות כי כושר הדיבור מוקנה לתינוק ברגע צאתו לאוויר העולם, עוד לפני שהוא מסוגל לבטא מילים של ממש. (יופ"ע)

בעקבות איומי גירוש צרפתים מאוגנדה:

הסרט על אמין הורד מהבד בצרפת

סרט צרפתי על נשיא אוגנדה, אידי אמין, שעורר צחוקו של הקהל בפאריס, הורד מן הבד לאחר המחאה שהגיש הגנראל אמין לממשלה הצרפתית — על כך מסר מפיק הסרט ז'אן פרנסואה שובל.

שובל סיפר, כי שגריר צרפת באוגנדה הזהיר 132 אזרחים צרפתיים המתגוררים באוגנדה, כי עליהם להתכונן לפינוי, אם הנשיא יחליט לעצור אותם כתגובה על הקרנת הסרט. פקידי ממשלה צרפתיים אמרו שלפי שעה לא נעצר אזרח צרפתי כלשהו מאוגנדה.

העתון „לה מונד" כתב, כי כעסו של הגנראל התעורר, לאחר שהסרט הוצג בטלוויזיה הבריטית ועתוני לונדון כתבו עליו, כי זהו אחד הסרטים המצחיקים ביותר. הסרט מוצג בבתי הקולנוע בפאריס זה חודשיים. בעקבות המחאה הסכים המפיק להוציא מן הסרט כמה קטעים, אולם הקיצוצים לא סיפקו את נשיא אוגנדה ו־לבסוף הורד הסרט מן הבד.

חנק את אשתו - ויצא לבילוי

איטלקי מרומא הודה בכך, ש־חנק את אשתו, כיוון שהיא סירבה לבשל לו את המאכל האהוב עליו.

לאחר שביצע את הפשע, יצא הרוצח בן ה־36, יחד עם שני ילדיו, לבילוי סוף שבוע. הוא בא למשטרה, להודיע על מעשהו לאחר שובו מן הבילוי.

אחד מקרבנות ההשתוללות בבאנגקוק מוטל ברחוב, בשלולית של דם. (תצלום רדיו „איפי")

גל רצח - בעקבות דו"ח חניה

25 נהרגו בבאנגקוק, בהתפרצות של שנאה למשטרה

— מאת סוכנויות הידיעות —

25 אנשים נהרגו בשלושת הימים האחרונים של ה־שבוע, בהמהומות שפרצו בבאנגקוק.

המהומות אלה היו החמורות ביותר בבאנגקוק מאז הפגנות הסטודנטים שהביאו להפלת ה־ממשל הצבאי בתאילנד בחודש אוקטובר 1973.

בהודעת המשטרה נאמר, ש־מרבית האנשים שנהרגו, נפצעו ונעצרו במהלך הקרבות הם סינים צעירים.

המהומות פרצו לאחר שה־משטרה עצרה נהג מונית סיני על חניה במקום אסור.

משקיפים סבורים, כי נגד השנאה למשטרה הסכה תקריה זעירה זו של מעצר נהג ה־מונית. לשפיכות דמים שכמה לא אירעה בבירת תאילנד מאז תום מלחמת העולם השניה.

חדשות השבוע בכל-בו שלום

כל-בו שלום

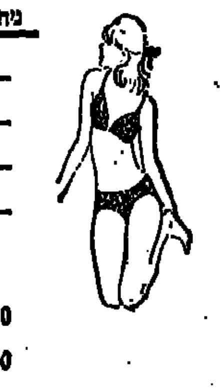

מחלקת אופנת נשים	מחיר קודם	מחיר חדש
חולצת טריקו ½ שרוול בשלל צבעים	48.—	29.90
מכנס קצר מגברדין וכותנה	41.—	24.90
לצעירות: חולצה קצרה עם גומי	32.—	16.80
חולצה קצרה עם כפתורים	37.—	21.90
מחלקת לבני נשים		
בייבי דול תוצרת ארה"ב עם רקמה	49.90	29.90
חולצה עם רקמה — מוצר מיובא	49.90	29.90
בגדי־ים ביקיני — מוצר מיובא	69.90	49.90
כובעי ים תוצרת חוץ	24.90	14.90
מחלקת אופנת גברים		
חליפות דיולן — אופנת קיץ 74	395.—	295.—
מכנסי דיולן	70.—	49.—
מחלקת בגדי ילדים		
בגד ים סטרץ' לילדה —	45.—	29.90
תוצרת „גוטקס" גודל 10 עד 14	54.—	33.90
חולצה גופיה מודפסת מסטרץ' גודל 2-4	7.45	5.95
מחלקת לבני־בית		
שמיכה פיקה מודפסת 140/210	56.50	44.90
מגבת מטבח משובצת תוצרת „רוזן"	5.90	4.50

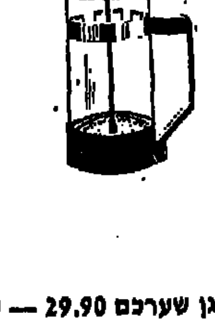

מחלקת תיקים ומזוודות	מחיר קודם	מחיר חדש
קיט־בג ענק	17.—	10.—
מחלקת תמרוקים		
דיאודורנט ספריי COQUETTE	12.40	9.90
קרם לחות לגוף SATIN	7.60	6.—
מחלקת מתנות		
מניפות מהמזרח הרחוק	5.—	2.50
מחלקת כלי־בית		
מייבש כביסה מתקפל תוצרת חוץ	75.—	57.—
מכשיר לעשיית קפה עם מסנן תוצרת צרפת	89.—	64.—
מחלקת תקליטים		
על כל קניה של 3 תקליטים ארוכי נגן שערכם 29.90 — שי מכונת גילוח על סוללה		
מחלקת חשמל		
מכונת גילוח חשמלית „שיק"	205.—	149.—
רדיו מיוחד לחדרי שרות	140.—	110.—
מחלקת ארנקים		
נרתיקים לכסף	15.90 / 19.90	12.90 / 15.90
נרתיקים למשקפיים	15.90	12.90

חניה חינם למשך שעתיים לקונים בסכום מעל ל—60 ל"י, בין השעות 9 בבוקר ו־3 אחה"צ.
לקונים בין השעות 3 אחה"צ עד 7 בערב — חניה חינם על קניות מעל ל—20 ל"י.

נצלו את שהייתכם בכל־בו שלום ובקרו במוזיאון השעווה ובמצפה שלום

מיכאיל באריש ניקוב וכריסטינה ברלין

3 שנים המתינה הנערה מארה"ב לרקדן הרוסי

כל רקדן סובייטי היוצא להופעות בחו"ל נדרש עתה להפקיד ערבות טרם צאתו

סיפור האהבה של הימים האחרונים שייך, ללא ספק, למיכאיל באריש ניקוב בן ה־26, ולכריסטינה ברלין. הוא רוסי, רקדן להקת הבאלט הסובייטית המהוללה „קירוב". היא — אמריקנית, בתו של אחד ממנהלי חברת ה־עתונות „הרסט", אדם אמיד ביותר.

היכרותם החלה לפני ארבע שנים. כריסטינה היתה תמיד חובבת־באלט, וכאשר הו־פיעה להקת „קירוב" בלונדון — בשנת 1970 — פגשה את מיכאיל פנים־אל־פנים לראשונה. בתום ההופעות חזר מיכאיל עם הלהקה לברית־המועצות — אך הקשר בינו לבין כריסטינה לא ניתק. שנה לאחר מכן באה הצעירה האמריקנית לביקור בלנינגראד ובמשך שלושת שבועות שהייתה שם — בילתה את מרבית זמנה בחברת מיכאיל. ב־אותם ימים גמלה, כנראה, החלטתו של מי־כאיל — כי כאשר ייסע פעם נוספת לסיבוב הופעות עם הלהקה במערב, יימלט — על מנת להישאר עם כריסטינה.

שלוש שנים המתינה כריסטינה למיכ־איל — וההזדמנות הגדולה באה לפני ימים אחדים. להקת ה„בולשוי" יצאה לסיבוב־הופעות בקנדה — ומיכאיל צורף אליה כרקדן־אורח. כאן היה כבר הכל מתוכנן ומוכן. ב־שבת שעברה, לאחר ההופעה, יצא מיכאיל מן התיאטרון לרחוב, מישהו — כנראה סוכן ה„ק.ג.ב." — עקב אחריו, וכאשר התעורר חשדו — ניסה לעצרו. אך למיכאיל המתינה מכונית, הוא נכנס לתוכה, והמכונית נעלמה במהירות. ביום ראשון כבר נמסר, כי מיכ־איל קיבל היתר משלטונות קנדה להישאר בארצם. כריסטינה, כמובן, טסה אליו מיד — ועתה הם נמצאים ביחד, בכתובת שאותה אין מגלים, בקנדה.

אדם המכיר היטב את מיכאיל באריש־ניקוב הוא הרקדן ואלרי פאנוב, אשר עלה לפני שבועות ספורים מבריה"מ לישראל. שניהם הופיעו יחדיו בלהקת „קירוב". כאשר סיפרו לפאנוב כי באריש ניקוב ערק מן ה־להקה — הגיב באומרו: „אני מופתע. מעולם לא הייתי מאמין שהוא יעשה זאת".

פאנוב סיפר לעתונאים, בתל־אביב, כי ב־שנה האחרונה החמירו מאוד השלטונות ה־סובייטים את התנאים ליציאת רקדנים ל־הופעות בחו"ל — וזאת, עקב גל עריקות־רקדנים שפקד את בריה"מ באחרונה. לדברי פאנוב, מתירים השלטונות לרקדנים להופיע בחו"ל אך ורק לאחר שהם מביאים כתב־ערבות חתום על ידי חבר בכיר במפלגה ה־קומוניסטית, לפיו ערב אותו אדם לשובו של הרקדן מחו"ל לבריה"מ. אם אין הרקדן מסוגל להביא כתב־ערבות זה — עליו להביא מכתב מהוריו, כי הם נוטלים על עצמם את האחריות לשובו של בנם.

מסתבר, כי באריש ניקוב קיבל את כתב־הערבות שלו, טרם צאתו למסעו האחרון, מידיה של אירינה קולפאקובה — רקדנית־באלט סובייטית נודעת, שהיא גם חברה ב־מפלגה הקומוניסטית. „אין ספק", אומרים יודעי דבר, „כי אירינה תמצא עתה את עצמה בצרה, בעקבות עריקתו של באריש־ניקוב".

אירינה קולפאקובה

שוטר השכיר עצמו כ„מחסל" בתשלום של 5000 דולר

העביר את משימת־הרצח ל„קבלן־משנה" תמורת מחצית הסכום — ונלכד בסוף השבוע בארצות־הברית

— מאת דזלורס באריקלי, כתבת „אי.פי" בניו־יורק —

שוטר מניו־יורק נעצר בסוף השבוע והואשם בכך כי „השכיר עצמו כמחסל בתשלום של 5,000 דולר לקורבן", וכי לאחר־מכן העביר את המשימות ל„קבלן משנה", תמורת מחצית הסכום שקיבל עבור כל רצח.

בסידרת התפתחויות מוזרות יותר מסיפור של מדע־דמיוני, ניצל „הנידון למיתה", סוחר־הסמים פרדיננד („פרנצ'י") האנט, בן 39, מפגיעה. הוא גם שיתף־פעולה עם החוקרים בהעמידו פנים כאילו מת מ־פצעים שנפצע, כביכול — ו־זאת כדי שניתן יהיה לאסוף ראיות נגד השוטר הנאשם.

● קשר לרצח

שוטר זה, וולטר בוקר, בן 40, התגייס למשטרת ניו־יורק לפני 14 שנה ונחשב ל„שוטר לדוגמה". אם כי לא נחשב ל־מבריק במיוחד. ולכן לא קודם בדרגה. עתה הוא מואשם בקשר לרצח, והעונש המירבי שצפוי לו הוא 25 שנות מאסר.

תובע מדינת ניו־יורק מוריס נג'ארי מסר לכתבי העתונות, כי „פרנצ'י" האנט נתבע לדין ביולי של השנה שעברה בהאשמה של הפצת סמים והוא ממ־תין עתה למשפטו. „בינתיים, מאז הוגש נגדו כתב־אישום, החל „פרנצ'י" למסור הצהרות לשלטונות, בהן סיבך סוחרי סמים נוספים".

נראה כי השוטר וולטר בוקר חש חובה לעצמו „לפעול באו־רח עצמאי", מאחר שנראה היה לו, כי זרועות המשטרה כפו־תות ואין החוק מסוגל להעניש את סוחרי הסמים בצורה ה־נאותה. בכתב־האשמה נגד שוטר זה נאמר, כי „אדם מסו־יים" שהשוטר בוקר כינה אותו רק „האיש שלי", בא אליו ו־הציע לו 5,000 דולר כדי לר־צוח את סוחר הסמים האנט. המציע הסביר, כי רגשותיו של בוקר כלפי סוחרי־הסמים ידו־עים לו ובוודאי יסכים להצעה. אולם, מסיבות שונות לא היה בוקר מסוגל לבצע את „ההו־צאה לחורג", הגם שלקח את 5,000 הדולרים. לכן שכר בו־קר אדם אחר, שלא זוהה בשמו, שילם לו מיפרעה של 600 דולר והבטיח להשלים לו את הסכום עד 2,500 דולר, כאשר „יחסל את פרנצ'י האנט".

● מעצר מוגן

בכתב האישום נאמר, כי „קבלן המישנה" הוא אדם ש־החוק מבקש לעוצרו על מעשה שוד שביצע בעבר. איש זה ביקש לזכות בחנינה על מעשה השוד שביצע ועל כן התקשר עם בלש ממשטרת ניו־יורק, אותו הכיר, וסיפר לו את פרשת הרצח המתוכנן ו„קבלנות ה־מישנה" שהוצעה לו. העניין הו־בא אז לידיעת התובע נג'ארי.

פרנצ'י האנט, שנפש תקופה מסויימת באיי הודו המערבית, חזר לניו־יורק ב־25 ביוני. הוא נלקח מיד ל„מעצר מוגן", כדי להגן עליו מפני נסיון לרוצחו, והמשטרה הכינה מלכודת, ב־תקוות שתשיג את עודף הכסף, בין 600 ועד לסכום של 2,7[illegible] דולר, כדי להרשיע את מתכנני הרצח.

האנט הושכב ברחוב, ושפכו עליו קטשופ עגבניות — ל־מען ייראה כאילו נורה ונהרג. צילומים של „הגוויה" הועברו לכל תחנות המשטרה באיזור, כביכול למטרת זיהוי „הקורבן".

● „אשלם מיד"

„קבלן המישנה" קיבל מידי השוטרים אחד הצילומים של „הגוויה", וכן תכשיט „נגד עין הרע" שהאנט לא נפרד מ־מנו ואשר אותו ענד על צווארו בצורה בולטת. הוא הביא עימו הוכחות אלו לפגישה עם השוטר בוקר — נאמר בכתב־האישום — ותבע את יתרת ה־כסף, 1,900 דולר.

לדברי התובע נג'ארי, ביקש ממנו השוטר בוקר להמתין ב־אומרו לו, כי „האיש שלי עומד להעביר לי את הכסף. ואני אשלם לך מיידי".

המחשב לכד את האשה

מחשב אלקטרוני בניו־יורק „לכד" אשה שבגדה בבעלה. במסגרת איתור בע־לי־מכוניות אשר לא שילמו דו"חות תנועה, קבע ה־מחשב כי דו"חות בסכום של 2000 דולאר (8400 ל"י) ניתנו למכונית מסויימת — ולא שולמו. הדו"חות נשל־חו לבעלית של המכונית.

בעל המכונית השיב כי, ראשית, אשתו היא המשת־משת במכונית; ושנית — כי אשתו לא ביקרה „ל־פחות חמש שנים" באותו רובע של העיר בו נרש־מו כל אותם דו"חות תנועה למכוניתה.

הזוג הוזמן לחקירה — וכעבור זמן קצר „נשברה" האשה והודתה, כי יש לה מאהב — וכי אין מקום חניה ליד ביתו. למרות זאת חנתה תמיד במקום אסור ליד הבית — וכך „אספה" דו"חות תנועה ב־2000 דו־לר. סוף פסוק: הבעל ו־אשתו התפייסו — והבעל שילם את 2000 הדולר מ־כיסו.

רצ — התנועה לזכויות האזרח

נאמנים לרעיון הדמוקרטיה הפנימית במפלגות
אנו מכריזים על עריכת:

בחירות פנימיות

שתערכנה ביום רביעי 10.7.74

פעיל, מזדהה ואוהד

35.000 מצביעים בחרו ר"צ
אל תסתפק בהצבעה חד־פעמית
גם אתה יכול להשפיע
בידך לבחור ולהבחר

זכות הבחירה לכל אזרח ישראלי שבתאריך 31.12.74 יהיה מעל גיל 18. הבחירות תתקיימנה ביום רביעי, 10.7.74, בין השעות 17.00—22.00. הבוחרים מתבקשים להצטייד בתעודת זהות.

רשימת הקלפיות:

אילת	— בית רם 147/1
אשדוד *	
אשקלון	— הלשכה לפניות הציבור, הרצל 24
באר־שבע	— בית יציב, רח' העצמאות
בת־ים	— רח' הפועל 20, שיכון ותיקים, שוורברג
גבעת שמואל	— רח' אורנים 5, דירה 15
גבעתיים	— בית קפה „השרון", ויצמן 60 (מול אולפני „גבע")
גן יבנה	— מועדון ההסתדרות
דלית אל כרמל	— מסעדת אבו־סמי
הרצליה	— בית האזרח, רח' בן־גוריון
הוד השרון	— רח' לסל 3, דירת עשת, כפר־סבא
חדרה *	
חולון	— רח' הפועל 20, שיכון ותיקים, שוורברג, בת־ים
חיפה	— חדר, רח' פבזנר 23, הלשכה לפניות הציבור
חיפה	— כרמל — מלון פנסיון רחל, ככר היינה 1
חיפה	— נוה שאנן, בורוכוב 32, רמות רמז, משפ' ארד
חיפה	— קריות, מועדון ויצ"ו, כנרת 10, קרית־ביאליק
ירושלים	— הלשכה לפניות הצבור, רח' פינס 9 (ככר הדוידקה)
כפר ברטעא	— בית כמאל אחמד כבהא
כפר עין אל סהלה	— בית מוחמד עיסא כבהא
כפר־סבא	— רח' לסל 3, דירת עשת
כפר שמריהו	— בית העם
לוד	— רח' גבורי ישראל 10, שכונת נוה זית דירת קוטלה
נהריה	— שביל אלון 2, מאחורי בלפור 48
נצרת עילית	— רח' גולן 15, כץ
נתניה	— מלון צהל, בן יהודה 3
סביון *	
עכו *	
ערד *	
פרדס־חנה *	
פתח־תקוה *	
קרית־מלאכי	— ז'בוטינסקי 204/7
קיראון *	
ראשון־לציון *	
רעננה	— רח' לסל 3, דירת עשת, כפר־סבא
רמת־השרון *	
רחובות	— בית קלור, רח' הנשיא הראשון 1, חדר הפסנתר
רמלה	— הרצל 102
רמת־גן	— בית קפה „לי ולך", רח' גורדון 177
תל־אביב	— משרדי התנועה, רח' חלסינקי 19

* הודעה על מיקומם של הקלפיות במקומות המצוינים תופיע בעתונות ביום ג', 9.7.74. ניתן להשיג את הכתובות הנוספות אצל הרכזים המקומיים ובמשרדי התנועה, רח' חלסינקי 19, תל־אביב, טלפון 03-253585.

מדוע כדאי לך לקנות שמיכת מגן?

כי שמיכת מגן רב תכליתית ושימושית לכל מטרה.
לטיול, לפיקניק, למילואים, לים, לבית, למקלט, למכונית ובשעת תאונה.

שמיכת מגן מחממת כמו שמיכת פוך.
משקלה 57 גרם בלבד.
מקופלת גודלה ככף ידו של אדם,
פרושה־גודלה כשמיכה זוגית.
ניתנת לשטיפה ולשימוש רב פעמי.

שמיכת מגן
השמיכה שאינך יכול בלעדיה

מוצגת בביתן 26 ביריד
להשיג בבתי מרקחות.

יבואנים בלעדיים: מפעלי ון דאם בע"מ ת.ד. 4083 רמת גן

זה עתה הגיע
מאוסטריה משלוח
ופלים
תוצרת
Manner
WIEN
להשיג בירוד המזרח
בבזר, ביתן 4, אצל יונתי
יבוא: סוכנות יונתי, רייגס 4 ת"א טל. 243041

חוק התכנון והבניה, תשכ"ה—1965

מרחב תכנון מקומי בת ים

הודעה בדבר הפקדת שינוי תכנית מפורטת

1. בהתאם לחוקי התכנון והבניה, תשכ"ה—1965 נתנת בזה הודעה בדבר הפקדה של הכ"ל הנקרא(ת): תכנית מס. בנין שינוי לתכנית מפורטת מס. מצא' בת ים. (להלן התכנית) במשרדי הועדה המחוזית לתכנון ולבניה מחוז תל־אביב ובמשרדי הועדה המקומית לתכנון ובניה בת־ים.

2. מיקום של השטחים אשר התכנית מתיחסת אליהם: 1. גושים וחלקות: גוש 7141 חלקה 48; 2. שם השכונה, רח', מס' הבית, רח' רניין — רח' בלפור; 3. זהוי נוסף (אם יש):

3. עיקרי הדברים המוצעים לתחבע או להשתנות על ידי התכנית הם: לקבוע אזור מגורים מיוחד בחלקה 48, בגוש 7141, קביעת תנאי הבנית ולשנות בהתאם את הנכנית מצא' בת ים (להלן: התכנית הראשית).

הכל כאמור בתכנית המופקדת.

4. כל המעוניין בקרקע בבנין או בכל פרט תכנוני אחר הרואה את עצמו נפגע על ידי התכנית וכן כל הזכאי לכך על פי סעיף 100 לחוק, רשאי תוך חודשיים מיום פרסום הודעה זו ברשומות, להגיש התנגדות במשרדי הועדה המחוזית האמורה.

ג' אייר תשל"ד 6.5.74

ד. רוניק
יו"ר הועדה המחוזית לתכנון ולבניה מחוז תל־אביב.

אנו קונים
מטבעות ומדליות
זהב
ישראליים
ומשלמים במזומן

מטבעות זהב	כמות שהונפקה לציבור	מחיר הנפקה	(אנו) משלמים
הרצל 1960	10,010	50.—	3,950.—
ויצמן (זוג) 1962	5,702	600.—	4,200.—
בנק ישראל רגיל 1964	5,514	150.—	4,100.—
בנק ישראל קישוט 1964	800 (!!)	250.—	21,500.—
הנצחון 1967	8,004	300.—	5,050.—
ירושלים 1968	12,000	350.—	2,525.—
שלח את עמי 1972	9,500	420.—	2,575.—
מדליות זהב			
הצליינים	5,000	260.—	950.—
מצדה	3,000	120.—	925.—
בלפור	2,500	260.—	1,675.—
אל-על	2,000	260.—	2,300.—
קרן־היסוד	1,704	260.—	2,450.—
שחרור (3 מטבעות)	5,000	315.—	1,350.—
העובד המצטיין (תיירות)	380 (!!!)	—	5,200.—
אוסף שלם של כל מדליות הזהב (14 מדליות)			19,300.—
מדליות כסף			
המגבית המאוחדת 1962 (59 מ"מ)	764	75.—	2,000.—
"טילי" בחתימת ד. בן־גוריון 1962 (59 מ"מ)	580	—	1,600.—

מטבעות ומדליות לישראל
שרות, יעוץ, מכירה וקניה
שד' רוטשילד 15 תל-אביב טל. 53768

עליה במחירי הזהובים: בכסופים נמשך הקפאון

— מאת חיים לנגבן —

תכנית הנפקת מטבעות בן־גוריון ישורים עדיהה סערה בקרב המנויים החדשים של החברה הממשלתית למטבעות שהצטרפו לאחרונה כמנויים ויהיו להשיג את מטבעות הזהב — והופתעו לשמוע כי רק המנויים הרשומים עד 31 במארס 1974 יוכו למטבע אחד בלבד.

כפי שמסר לנו המנהל הכללי של החברה הממשלתית למטבעות מר יצחק אבני, מגיע מספר המנויים מעל ל־15 אלף רשומים עד סוף מאי 1974. בהשוואה ל־15 אלף מנויים באותה תקופה לפני שנתיים. לפי ידיעות שבידינו הולכת וגוברת בחו"ל ההתעניינות האספנית והמסחרית, במטבעות הזכרון שלנו. דבר המשפיע בין היתר שותף לריבוי לקוחות מכל חלקי תבל. מר אבני הוסיף ואמר, כי הנהלת החברה תמשיך במדיניות של אספקה מאוזנת בכדי לשמור על האינטרסים של האספנים והמשקיעים. בגלל סיבה זו באו ההגבלות של זמן וכמות המטבעות.

לפי התוכנית יצוינו מטבעות בן־גוריון לקוחות החברה הממשלתית למטבעות בחודש אוקטובר־נובמבר השנה. בהתחשבנות יתחילו להגיע לרוכשי המטבעות כבר באמצע חודש אוגוסט.

השיווק — באיפטובר

חוגי המסחר סבורים כי היביקוש למטבעות בן גוריון יהיה מעל ומעבר לכשוער. מאחר שחוגים לא אספניים ירצו בוודאי לרכוש מטבע היסטורי זה המסמל את תקומת מדינת ישראל ומחוללה. אנו רוצים לקוות, כי אכן תצמוד החברה במשימותיה. תשמור על חלוקה צודקת והגבלת המהדורה, כפי שעבדה בהן עד כה בכל הנפקותיה הקודמות.

עליית מחירים

תוכניותיו של שר האוצר על אף הרווחים כי אין בכוונתו כעת לבצע פיחות רשמי בישראל, והרף הירידה במחירי הזהב, גרמו לגל ביקושים למטבעות הזהב בכל המטבעות. כה גם השבוע זה הצטיין בייחוד בהיעדר היצעים מצד המשקיעים. דבר שגרם לעלייה חזקה במחירי רוב מטבעות הזהב.

בכסופים נמשך הקפאון, כשהתעניינות היא רק סביב המטבעות בעית פדיון הבן משנות 1970—1971.

מטבעות ומדליות

מטבע	שנה	סוג	ערך ההנפקה	המהדורה	המחיר כיום	השינוי בשבוע האחרון
מטבעות כסף (הערך — 5 ל"י)						
העשור	1958	רגיל	10 ל"י	100.051	110 ל"י	
		קישוט	18 "	2.000	1100 "	
ישבו בנים לגבולם	1959	רגיל	16 "	25.000	250 "	
		קישוט	18 "	4.702	1000 "	
הרצל	1960	רגיל	10 "	84.672	250 "	
		קישוט	20 "	4.023	650 "	
בר־מצווה	1961	רגיל	10 "	10.541	700 "	
		קישוט	20 "	4.503	1000 "	
"הנגב"	1962	רגיל	10 "	10.450	1000 "	
		קישוט	20 "	5.050	1100 "	
ימאות	1963	רגיל	10 "	6.180	8500 "	
		קישוט	20 "	4.500	8700 "	
מוזיאון ישראל	1964	רגיל	10 "	11.100	700 "	
		קישוט	20 "	4.500	1100 "	
הכנסת	1965	רגיל	10 "	25.252	300 "	
		קישוט	20 "	7.000	425 "	
עם ישראל חי	1966	רגיל	13.60 "	82.500	200 "	
		קישוט	25 "	10.500	800 "	
אילת	1967	רגיל	13.00 "	7.755	375 "	
		קישוט	25 "	80.250	450 "	
מטבעות כסף (הערך — 10 ל"י)						
הנצחון	1967	רגיל	12.60 "	245.580	60 "	
		קישוט	80 "	50.000	110 "	
ירושלים	1968	רגיל	22.60 "	50.000	200 "	
		קישוט	42.60 "	20.501	220 "	
שלום	1969	רגיל	25 "	40.000	150 "	
		קישוט	60 "	20.000	200 "	
שלום — סומן באות "ס"		רגיל	25 "	20.000	250 "	
מקוה ישראל	1970	רגיל	25 "	47.500	120 "	
		קישוט	60 "	22.500	170 "	
עתירות מדע	1971	רגיל	25 "	50.000	200 "	
		קישוט	60 "	17.500	265 "	
סומן במגן דוד		רגיל	25 "	22.500	200 "	
שלח את עמי	1971	רגיל	80 "	75.000	100 "	
		קישוט	60 "	20.000	150 "	
התעופה הישראלית	1972	רגיל	80 "	15.000	800 "	
		קישוט	60 "	15.000	250 "	
כ"ה למדינה	1973	רגיל	40 "	125.000	85 "	
		קישוט	90 "	41.500	110 "	
כן־יהודה	1974	רגיל	60 "	120.000	60 "	8 —
		קישוט	100 "	20.000	120 "	10 —
פדיון הבן	1970	רגיל	25 "	50.000	150 "	
		קישוט	60 "	15.000	210 "	
פדיון הבן	1971	רגיל	25 "	20.201	255 "	10 +
		קישוט	60 "	15.000	300 "	
פדיון הבן	1972	רגיל	80 "	15.000	110 "	
		קישוט	80 "	12.500	200 "	
עם מגן דוד		רגיל	80 "	80.000	85 "	
פדיון הבן	1973	רגיל	80 "	105.000	60 "	
		קישוט	80 "	15.000	140 "	
פדיון הבן	1974	רגיל	60 "	טרם צ"בם	65 "	
		קישוט	80 "	45.000	120 "	
מטבעות חנוכה						
תורה אור	1958	רגיל	2 "	150.000	45 "	
		קישוט	4 ללא סימון	5.000	450 "	
דגניה	1959	רגיל	2 "	60.000	40 "	
		קישוט	4 "	5.000	650 "	
סולד	1960	רגיל	2 "	10.888	650 "	
		קישוט	4 "	8.000	8000 "	
וישלך גפשו	1961	רגיל	2 "	18.010	150 "	
		קישוט	4 "	9.428	250 "	
חנוכיה איטלקית	1962	רגיל	2 "	9.657	625 "	
		קישוט	4 "	8.010	900 "	
חנוכיה מרוקנית	1963	רגיל	2 "	10.000	625 "	
		קישוט	4 "	5.500	1000 "	
חנוכיה רוסית	1972	רגיל	20 "	75.000	75 "	
		קישוט	40 "	22.000	105 "	
חנוכיה בבלית	1973	רגיל	20 "	65.000	70 "	
		קישוט	40 "	45.000	100 "	
מטבעות פורים						
חצי שקל	1961	רגיל	1 "	20.001	225 "	
		קישוט	2 "	5.000	550 "	
חצי שקל	1962	רגיל	1 "	20.000	150 "	
		קישוט	2 "	10.000	250 "	
מטבעות זהב						
הרצל	1960	רגיל	50 "	10.510	4500 "	250 +
ויצמן	1962	קישוט	100 "	6.202 זוג	4600 "	150 +
		קישוט	400 "	6.203		
בנק ישראל	1964	רגיל	100 "	6.014	4500 "	200 +
		קישוט	200 "	1,502	21500 "	1000 +
נצחון	1967	קישוט	800 "	8.004	6100 "	50 +
ירושלים	1968	קישוט	850 "	12.500	2800 "	50 +
שלום	1969	קישוט	850 "	12.500	2850 "	25 +
שלח את עמי	1972	קישוט	420 "	10,000	2800 "	
כ"ה למדינה	1973	קישוט 50	280 "	12.500	700 "	
		קישוט 100	485 "	10.000	950 "	
		קישוט 200	925 "	18.750 סט	4650 "	

הגיע הדגם האורגינלי החדיש ביותר,
'SENSOR' TELECOMPUTER
של טלויזית:
סאבא SABA
תוצרת גרמניה
להשיג אך ורק ברשת חנויות החשמל
כל אלקטריק
✶ רמת־גן, ז'בוטינסקי 91
✶ הרצליה, בן־גוריון 15
✶ ירושלים, יפו 36
✶ חיפה, הנביאים 15
✶ פתח־תקוה, ההגנה 12
✶ רחובות, הרצל 187
✶ חדרה, הנשיא 15
✶ בר־אילן, מרכז מסחרי
✶ ראשון־לציון, רוטשילד 22
✶ נתניה, סמילנסקי 12
✶ רמת־השרון, סיגנל כל־אלקטריק, סוקולוב 60
אתגר בע"מ

מערכת רמקולים
dynakit A-25
זכתה בתואר:
"הקניה הטובה ביותר"
מטעם שנתון הצרכנים בארה"ב
קיט דגם 30 של SEAS
הוא המערכת המקורית של
dynakit A-25
קנה קיט דגם 30 של SEAS
להרכבה עצמית, תחסוך כסף ותיהנה מאיכותו המעולה של
dynakit A-25
להשיג בחנויות האלקטרוניקה המובחרות.
גבעון אלקטרוניקה בע"מ
רכיבים • מערכות • ציוד מדידה
רחוב ההשמונאים 105, ת-א טל: 266-122

כנס חרום

הזוגות הצעירים

הזכאים לדיור מטעם משרד השיכון בשכונת רמות, בירושלים

מתכנסים ביום רביעי 10.7.74

בשעה 8.30 בערב, בבית הדר, רח' מזיא (על־יד ככר מנורה)

היועץ הכלכלי של שר האוצר מעריך:

עליית המדד תואט בקרוב; תגיע ל־1.5% בחודש בלבד

צפויות לכך השלכות בתחומים שונים, ביניהם הבורסה לניירות ערך

— מאת משה שלו, כתבנו הכלכלי —

לפי התחזית שעליה מבסס משרד האוצר את מדיניותו החדשה, יעלה מדד המחירים לצרכן עד סוף השנה ב־1.5 אחוזים לחודש בלבד. זאת מסר לי היועץ הכלכלי של שר האוצר, מר אפרים דברת.

אפרים דברת

התחזית הזאת קובעת, איפוא, כי בששת החודשים הקרובים — מיולי עד דצמבר — יעלה המדד ב־9 אחוזים בסך הכל, לעומת העליה התלולה של 21 אחוזים שהלה במדד בששת החודשים הראשונים של 1974.

שורת נימוקים

מר דברת מנמק הערכה זו בגורמים הבאים:

□ במחצית השניה של שנת 1974 תבוא לכלל ביטוי ירידת המחירים של חומרי הגלם המיובאים, אשר החלה כבר בראשית השנה.

□ ההתייקרויות בראשית השנה נבעו בין היתר מהחלטות הממשלה להקפיא את הסובסידיות, דבר שהעלה את המדד ב־6 אחוזים, ולייקר את הדלק, דבר שהעלה את המדד ב־2.5 אחוזים. לעומת זאת תביא המדיניות החדשה להתייקרות של 2 אחוזים בלבד.

□ ביצוע התוכנית החדשה עשוי לספוג מהמשק 4 מיליארד לירות בשנה. ספיגה זאת תורגש תוך שלושה חודשים בחסרון כיס, שיגרום לירידה בביקוש ובעקבותיו להאטה בהתייקרות.

בהקשר זה יש לציין, כי מראשית השנה ועד סוף יוני כבר ירדו אמצעי התשלום שבידי הציבור — מזומנים ופקדונות עובר ושב — ב־2 אחוזים.

השלכות בבורסה

אם תתאמת הערכה של משרד האוצר, כי תחול האטה בעליית המדד, יהיו לכך השלכות על תחומים רבים. אחת ההשלכות הללו עשויה להיות ירידה במכירת איגרות החוב הממשלתיות הצמודות למדד. שכן רכישת אגרות אלה כדאית כאשר יש התייקרות גדולה. מכיוון שההכנסה מאיגרות כאלה גבוהה אז יותר מאשר התשואה המושגת במניות. אבל אם ההתייקרות פוחתת משיעור של 20 אחוז, כדאי יותר לרכוש מניות מסויימות. הן נותנות הכנסה שנתית של 20 אחוז ומעלה.

האטת ההתייקרויות עשויה, איפוא, להתבטא בפעילות מוגברת בבורסה ובעליית מחירי מניות.

קיבוצים פותחים "קאנטרי קלאב" לתושבי הערים

— מאת משה שלו, כתבנו הכלכלי —

הקיבוצים, הערים כל כך לנעשה בתחום הכלכלה בארץ, "עלו" באחרונה על "גל הדש", המבטיח להם הכנסות ניכרות: בעקבות הביקוש הרב לבריכות שחיה אכסקלוסיביות, עם מועדוני ספורט צמודים, נוסח ה"קאנטרי קלאב", הם החלו לפתוח מועדונים כאלה למען תושבי הערים הסמוכות להם.

ההגיון הכלכלי שלהם הוא, שאם העירונים מוכנים לנסוע למרחקים ולשלם סכומי עתק בעד ההנאה לשכשך בבריכה, מדוע לא להביא לכך שחלק מהכסף הזה יגיע אל הקיבוצים?

"לא צפוף"

אחד הקיבוצים שעשו זאת הוא קיבוץ שפיים, השוכן ליד כביש תל־אביב — נתניה. הקיבוץ פתח "בריכה מסחרית". אותה מנהל החבר רוזניק. בשיחה עמו הסביר כי לרכוש מנוי — כל עוד לא עלו המחירים. ואכן, כאשר דיברתי עמו היה המחיר של מנוי לזוג מבוגרים 400 ל"י (רחצה בשבת ובימי חול כאחד), ו־70 ל"י לכל ילד נוסף. אבל השבוע כבר עלה המחיר ל־450 ל"י לזוג מבוגרים ו־100 ל"י לכל ילד.

החבר רוזניק אמר לי, כי מספר המנויים לא יעלה על 300 ולכן לא יהיה צפוף בבריכה. כן אמר, כי במקום מצויות כבר מלתחות יפות ומדשאות, וכי בעתיד יותו שירותים נוספים.

גם בקיבוץ גבעת השלושה, שליד פתח־תקוה, קיימת אותה גישה מסחרית. כאן המחיר זול מאשר בשפיים — 350 ל"י לזוג מבוגרים עם ילד ו־150 ל"י לכל מבוגר בודד. גם כאן מבטיחים שירותים שיהפכו את הבריכה ל"קאנטרי קלאב".

קרקע חקלאית

בשתי הדוגמאות הללו המחירים זולים בהרבה מאשר בבריכות הפרטיות שנפתחו באחרונה ברמת אפעל, בראשון לציון, וברחובות ועוד. יש בריכות כאלה, שזוג מבוגרים עם שני ילדים משלמים בהן יותר מאלף ל"י לשנה. מפעילי הבריכות הללו הסבירו את הפרש המחירים בינם לבין הקיבוצים בכך, שהכדאיות הכלכלית של בריכה בקיבוץ גבוהה יותר מאשר הבריכות שלהם. זאת — מכיוון שבריכה בקיבוץ נבנית על קרקע חקלאית, אותה הוא מקבל ממינהל מקרקעי ישראל בחכירה בתנאים נוחים. גם המים שהם מקבלים מחושבים במחיר נוח יותר.

בעלי "בריכות תל־אביב", ה"ה עוזיאל עינב ויוסף תראל, אמרו באותו עניין, כי כאשר בונים בריכה על קרקע עירונית, ומחשבים את ערך הקרקע במחיר מלא, הכדאיות של כל העניין נמוכה ביותר. "נראה כי בקיבוצים החשיב הוא אחר לגמרי", סיכמו.

הועלתה תיקרת מחיר הדירות לקבלת משכנתא

— מאת צבי עמית, כתבנו הכלכלי —

תיקרת מחיר הדירה, שעבורה ניתן לקבל משכנתא הועלתה החל מן השבוע שעבר, בהתאם להוראות בענין זה ששיגר "בנק ישראל" לבנקים למשכנתאות. השינוי נעשה בעקבות התייקרות הדירות.

בהתאם להוראות הישנות ניתן היה לקבל משכנתא בכל הארץ, חוץ מירושלים, בשיעור מכסימלי של 40 אלף ל"י — ועל דירות שמחירן אינו עולה על 160 אלף ל"י. כאשר מחיר הדירה גבוה מ־160 אלף ל"י ונמוך מ־200 אלף ל"י, פוחתת המשכנתא בשיעור של 50 אחוז מההפרש שבין מחיר הדירה ל־160 אלף ל"י. למשל: כאשר מחיר הדירה הוא 180 אלף ל"י, המשכנתא הצטמצמה בעשרת אלפים ל"י, שכן ההפרש בין 180 ל־160 אלף הוא 20 אלף ל"י ושיעור ההפחתת המשכנתא היה תחצי מ־כך — 10 אלפים ל"י. כלומר: מי שרכש דירה ב־180 אלף ל"י, היה יכול לקבל רק 30 אלף ל"י כמשכנתא.

לדירה שמחירה גבוה מ־200 אלף ל"י לא ניתנה משכנתא כלל.

עתה, כאמור, שונתה התיקרה. המשכנתא בסכום של 40 אלף ל"י תינתן לכל הדירות שמחירן עד 205 אלף ל"י. לגבי דירה שמחירה נע מסכום זה ועד 265 אלף ל"י, תופחת המשכנתא בשיעור 33 אחוז מן ההפרש שבין סכום "הגג" של 205 אלף למחיר הדירה. לדירות יקרות יותר מ־265 אלף ל"י אי אפשר יהיה לקבל משכנתא.

בירושלים ניתן עד כה לקבל משכנתא של עד 50 אלף ל"י לדירה שמחירה אינו עולה על 180 אלף ל"י. לגבי דירה שמחירה היה גבוה מן ה"גג" הזה ועד 240 אלף ל"י אפשר היה לקבל משכנתא, אך סכומה היה מופחת בשיעור 50 אחוז מההפרש. לדירות יקרות יותר לא ניתנה משכנתא.

עתה נקבע כי בירושלים תינתן ההלוואה בשיעור המכסימלי לדירות שמחירן עד 225 אלף ל"י. לגבי דירות שמחירן בין מחיר זה ל־300 אלף ל"י, תופחת המשכנתא בשיעור 50 אחוז מההפרש. לדירות יקרות יותר לא תינתן משכנתא.

11 מיבנים חדשים יוקמו במרכז התעשייתי בעטרות

כאיזור התעשייתי הגדול ליד שדה התעופה בעטרות הושקעו ע"י החברה הכלכלית לירושלים בע"מ יותר מ־15 מיליון לירות.

ההשקעות התבטאו בפיתוח השטח, סלילת דרכים, חיבור חשמל ומים, ניקוז, ביוב וכד'. ההשקעה הכוללת של החברה תגיע עם השלמת הפרוייקט ל־35 מיליון לירות.

איזור התעשיה משתרע על 1200 דונם ברוטו, מזה הוקצו 800 דונם נטו למיבני תעשיה.

החברה הכלכלית לירושלים הקימה באיזור זה עד היום 20 מיבני תעשיה בשטח כולל של 42 אלף מ"ר. היא גם מתכננת להתחיל עוד בקיץ זה בבניית עוד 11 מיבנים, בשטח כולל של 26 אלף מ"ר.

המיבנים של החברה הכלכלית הם להשכרה בתנאים מיוחדים עם אפשרות רכישה בעתיד.

בין המיבנים שיוחלו בבנייתם תקיץ הזה — מרכז מוסכים גדול.

כמו במרכז המוסכים שהוש־לם באיזור התעשיה בתלפיות מבוסס גם כאן כל מוסך על מיגרש בגודל של 200 מ"ר עם מבנה של 100 מ"ר, אך כל מוסך שירצה בכך יוכל לקבל יחידות נוספות, לפי גודלו וצרכיו.

מרכז מוסכים זה מיועד לקלוט, בין היתר, את המוסכים המצויים כיום בוואדי ג'וז, שבירושלים המזרחית. מוסכים אלה עובדים בתנאים גרועים — והמרכז החדש יאפשר להם לעבוד באופן מודרני ומסודר. החברה הכלכלית מתכננת להשלים את הבנייה של מרכז המוסכים בעוד שנה וחצי.

בנוסף לתוכניות אלה מתנהל עתה מו"מ על הקמת מפעל ראשון באיזור זה לאספקת שירותי תיפעול למטוסים. מפעל זה יהיה צמוד לשדה התעופה בעטרות.

"כפר בדואי" לתיירים הורשה לעסוק בהימורים

הוכר כמפעל מאושר על כל ההטבות וההקלות שמעמד זה נותן

התיירים שיבואו לישראל בשנה הבאה יוכלו לנסות מזלם בעסקי הימורים — ודווקא מתחת לאוהל בדואי.

קבוצת משקיעים אמריקאים החליטה להקים צפונית לבאר־שבע בכביש בית־קמה — להב, "כפר בדואי", בהשקעה של 1.4 מיליון לירות.

בכפר יתגוררו 300 בדואים אמיתיים אשר יהוו מעין "שמורת טבע", בה יוכלו התיירים המחפשים את הווי המזרח, להתחקות אחרי אורח חייהם של הבדואים. יהיו, כמובן, מאכלים בדואים וערבי ריקודים, ומי שירצה יוכל להאזין למוסיקה בדואית.

היוזמים מבטיחים לתיירים גם מירוצי גמלים וכן השתתפות ב"פאנטאזיות" לפי מיטב המסורת המדברית. באוהלים מיוחדים יוכלו התיירים לרכוש מזכרות, תכשיטים ומלבושים בדואיים, ומי שירצה, כאמור, יוכל גם לעסוק בהימורים. אגב, זהו מפעל התיירות הראשון בארץ שאושרו לו רשמית עסקי־הימורים.

הכפר הבדואי לתיירים ינוהל ע"י חליל אבו־רביע, אחיינו של ח"כ אבו־רביע. ביצוע התוכנית כולה יושלם עד ליולי 1975.

יוזמי הכפר פנו למרכז ההשקעות. ובהמלצת משרד התיירות זכו למעמד של מפעל מאושר, עם כל ההטבות וההקלות שהחוק מעניק להם.

יהלומים מישראל ייסחרו בבורסה בפרנקפורט

משלחת בת 21 חברי בורסת היהלומים העומדת לקום בפרנקפורט סיימה ביקור בן שבוע בישראל. מטרתו העיקרית של ביקור זה היתה ליצור קשרים הדוקים בין הבורסה החדשה לבין הבורסה הישראלית והמפעלים הישראליים בענף זה.

ראשי המשלחת הביעו דעתם שקיימים סיכויים רבים להוסיף ולפתח את המסחר בין שתי המדינות בענף היהלומים. בעיקר לנוכח העובדה שענף ליטוש היהלומים תופס כמעט לחלוטין בגרמניה המערבית.

עד כה הגיע חלק ניכר מיהלומי ישראל לגרמניה בעקיפין, אולם עם הנוכח הבורסה בפרנקפורט ופתיחת משרדים בה על־ידי משווקים ישראליים, מצפים להגברת המסחר הישיר ומימדיו.

יבוטל הייצור החופשי בענף הלול

הלולנים יתבעו תוספת למחירי הביצים והפטמים

הייצור החופשי בענף הלול, שהתקיים בשנה האחרונה, יבוטל באוקטובר ותחת ישוב אז לייצור מוסדר של בשר פטמים הודים. על פי המכסות שנקבעו בזמנו.

על כך הוחלט בישיבה שנערכה בלשכת שר החקלאות מר אהרון אוזן, בהשתתפות נציגי המועצה לענף הלול ונציגי המגדלים.

נציגי המועצה לענף הלול הודיעו לשר, כי על פי ההחזיות יהיו במלאי במחסני הקירור בעוד חודשיים כ־5000 טונות פטמים הודים. מלאי זה ישמש גורם מווסת בתקופה של שפל עונתי בייצור. הפיקוח על המדגרות יוטל כבר מעתה, והן תחוייבנה לייצר אפרוחים על פי מיכסות שמיעות.

כמו כן תהיה הקפדה על הרחבה מבוקרת של יצוא אפרוחי ההודיים המהווים 40 אחוז מן הייצור.

הייצור החופשי בענף הלול הוכרז לאחר שבעקבות מלחמת יום הכיפורים עבר עליו משבר, עקב גיוס הלולנים.

מר דוד גרסטן, מזכיר ארגון מגדלי עופות, מסר בישיבת כי הלולנים לא יסתפקו בתוספת של 2 אג' לביצה והם יתבעו תוספת של 3 אג' לביצה. כן תובעים הלולנים להעלות את מחיר המינימום לבשר פטמים מ־4.50 ל"י לק"ג ל־4.90 ל"י לק"ג.

*טיסות קבוצתיות ליוון

1300 ל"י + $45.—

המחיר כולל טיסה הלוך ושוב, מס נסיעות ושהייה חלקית.

מבחר ענק של תכניות 3 שבועות של חופשה

מלון דרגה ג'	מלון דרגה ב'	מלון דרגה א'
$ 225	$ 285	$ 380 חצי פנסיון

כמו כן מבחר תכניות נוספות ומעיינות מרפא.

המחירים אינם כוללים טיסות פנים ארציות.

7 אלטרנטיבות לבחירתך —

1. שבוע באתונה + שבועיים בעיר חוף ביוון.
2. שבוע באתונה + שבועיים ברודוס.
3. שבוע באתונה + שבועיים בקורפו.
4. שבוע באתונה + שבועיים בכרתים.
5. שבוע באתונה + שבוע בכרתים, שבוע ברודוס.
6. שבוע באתונה + שבועיים בסלוניקי.
7. שבוע באתונה + שבועיים שכירות רכב (במחיר מיוחד).

יוון — מקום המפגש לתיירות העולמית
מזמינה אותך לבוא, לבלות ולחנות.
ביוון — תספיק לך תקציבך
לנפוש, לבלות ועוד ישאר לך... לקניות.

* מינימום 15 נוסעים

לכן השנה חופשה ביוון

פנה אל סוכן הנסיעות שלך לתכנון חופשתך ביוון

אל על — בשתוף פעולה עם OLYMPIC AIRWAYS

גרפיקס יוון

„מלחמת" הצעירים נגד הוותיקים באירגון־הנכים

□ שתי רשימות — „חידוש וקידמה" ו„נאמני האירגון" — יתמודדו השבוע על קולותיהם של 10 אלפי נכי צה"ל, החברים בסניף תל־אביב

□ „עיקר הבעיות הן בתחום הרוחני והסיעודי, ולא בתחום ההטבות החומריות, הניתנות לנו"

— מאת יאיר עמיקם —

לאחר שעברו את מלחמות ישראל, מהן יצאו פגועים בגופם, יוצאים נכי צה"ל ל„מלחמה" נוספת — ביום ג' הקרוב יתקיימו בחירות למועצת אירגון נכי־צה"ל בסניף תל־אביב. בבחירות השנה מתמודדות שתי רשימות על עשרת אלפי קולותיהם של חברי הסניף; רשימת „נאמני האירגון" הכוללת את אלה העומדים בראש האירגון כיום; ורשימת „חידוש וקידמה", הכוללת נכים רבים ממלחמת יום־הכיפורים.

כלפי חוץ נראה אירגון נכי צה"ל גוף מלוכד אך במציאות נראים הדברים קצת אחרת. כמו בכל מפלגה אחרת, קם בזמן האחרון מה שנקרא בז'רגון הפוליטי — דור המשך, והדבר בא לידי ביטוי בהקמת הרשימה „חידוש וקידמה". אלא שבניגוד למתרחש במפלגות, אין לחברי הסיעה החדשה טענות אישיות כלפי ראשי הרשימה הוותיקה. להיפך, הם משבחים את עבודתם ואת מסירותם של אנשיה לעניין הנכים בפני המוסדות הרשמיים. והא ראיה — הם אומרים — חל שיפור רציני במצב הנכים, והזכויות שהם מקבלים גדלות והולכות.

עזרה לחברים

„למרות כל זאת" אומר ישראל כהן, נכה מלחמת ששת־הימים, (100%), אחד מאנשי הרשימה החדשה — „אנו חושבים, כי אחרי 25 שנה יש לאירגון כוחות חדשים ורעננים. עם כל הכבוד לאנשי האירגון, הרי רובם הם נכי מלחמת־השיחרור, והגיע הזמן להכניס יותר חבר'ה מהמלחמות האחרונות, חבר'ה צעירים, המעודכנים יותר בנעשה סביבם".

ברשימת הוותיקים מופיעים שלושה מועמדים ממלחמת־העולם השניה, עשרים מועמדים שהם נכי מלחמת־השחרור שיבעה מועמדים אחרים הם נכים ממלחמת־ששת־הימים וארבעה ממלחמת יום־הכיפורים. ברשימה החדשה, לעומת זאת, כל המועמדים הם נכי מלחמת ששת־הימים ויום־הכיפורים. ואחוזי הנכות שלהם גבוהים ביותר. שניים מהם — ישראל כהן ויקותיאל גרשוני — הם קטועי ידיים. ראייתם אפסית כמעט, ולשניהם מאה אחוז נכות.

אומר ישראל כהן: „כוונתנו בהקמת הרשימה החדשה לא היתה להשיג הטבות חומריות. להיפך, אני טוען, כי לא מגיעות לנו זכויות מיוחדות מעבר לזכויות האלמנטריות, הניתנות לכל נכה, והנושא הזה מבחינת משרד־הבטחון, אגף־השיקום ואירגון שלנו הוא בסדר גמור.

„אולם, בהטבות חומריות אין די. ואנו מתכוונים לדרוש את הזכויות המגיעות לנו בתחום הסעד. העזרה לזולת וההקלות, שכל אחד מאיתנו יכול להעניק לשני. קח, למשל, אותי: אני הצלחתי, ברוך־השם, להתגבר מבחינה נפשית על פציעתי ומסתדר לגמרי לא רע. למרות שלא עזרו לי. אולם אני מרגיש, כי אני יכול לעזור לאחרים ולתרום מהנסיון, שרכשתי בכוחות עצמי. אני מסתובב בבתי־החולים ומראה לפצועים אחרים, שאפשר להסתדר היטב גם בלי שתי ידים... ותאמין לי, שהדבר עוזר הרבה יותר מעזרה, שיכולים להגיש בתחום הזה רופא או אחות באגף־השיקום. ברגע שפצוע קטוע־ידים רואה, שאני יכול לתפקד כראוי — לגרוב גרב, לנעול נעלים ולהתלבש לבד — הדבר משפיע עליו ומעודד אותו. ובכן, מדוע לא למסד את הנושא? מדוע אני צריך לעשות את הדברים האלה בצורה „פרטיזנית'?

ישראל כהן לייד הגה מכוניתו

„להראות לפצועים אחרים, שאפשר להסתדר היטב גם בלי שתי ידיים"

לדעתנו, יש לפרסום בקרב הנכים את הנסיון, שכל אחד רוכש, כדי שילמדו גם הם — וייקל להם".

ישראל כהן וחבריו מקדישים את מרבית זמנם לביקורים בבתי־חולים ועידוד הפצועים. „אי־אפשר להמעיט בערך עבודתם" — אומרים הרופאים — הם ממש מחוללים פלאים".

ייעוץ מקצועי

לחברי הרשימה החדשה יש גם טענות נוספות: „מדוע לא עורכים לנו ביקורת רפואית אחת לשנה" שואל שמעון חיון, גם נכה ממלחמת ששת־הימים — „כתוצאה מהפציעה והצליעה עלול גם עמוד־השדרה להתעקם, ובשל כך סובלים לא מעטים מאיתנו עוד זמן רב אחרי שהחלימו מהפציעה. על האירגון לתבוע ביקורת רפואית לחבריו בפרקי זמן סבירים. תחום נוסף לשיפורים הוא העזרה הניתנת לפצוע כשהוא משתחרר מבית־החולים. והוא ניצב לבדו מול כל הבעיות. לדעתנו יש להקפיד, כי נכה אחר, שהסתדר כבר בחיים, ילווה את הפצוע ויסייע בעדו באותה תקופה".

נכים רבים, טוען ישראל כהן, מפסידים הטבות והקלות שונות מחוסר ידיעה. שכן, לא כל הזכויות רשומות בחוברת, המחולקת לנכים. יש להקפיד, הוא אומר, על מתן יעוץ מקצועי לנכים, כדי שיוכלו להשתלב בקלות בחברה! יש לאפשר לכולם קידום חברתי ו„לאנוס" אותם לצאת לעבודה מתאימה. כי רק בצורה כזו ישתחררו מהמתחים ומהתיסכולים.

„מרבית תביעותינו אינן בתחום החומרי — מסכם ישראל כהן — „לדעתנו יש להעמיק את המעורבות של האירגון בחייו של הנכה ולתת לו הרגשה, כי יש מאחוריו מוסד, הדואג גם לדברים, שאינם רשומים בחוברת. יש להבין, כי הבעיות העיקריות הן בתחום הרוחני הסיעודי, ולא רק בתחום ההטבות הכספיות או ההנחות הניתנות לנו".

אנשי הקבוצה החדשה הטוענים גם כנגד האדישות בקרב הנכים חברי סניף תל־אביב, המתבטאת באי־הופעתם לבחירות ואי־השתתפות. „רבים מתרחקים מפעילות" אומר שמעון וזהו בזיון. אנשים חייבים להשתתף בקביעות גורלם".

אני בטוח — „אומר ישראל — כי גם אנחנו וגם אנשי הרשימה השניה יעשו כל מאמץ להילחם על זכותינו. אני רק מבקש מכל חברנו: אנא, בואו להצביע, הוכיחו, כי איכפת לכם מה קורה עימכם, כמו שהוכחתם כבר במלחמות עם ישראל, כי איכפת היה לכם גם בשדה הקרב..."

גם לשלמה לדור, יו"ר ארגון נכי צה"ל ואחד מאנשי רשימת ה„ותיקים" מחמאות לחבריו מהרשימה המתחרה. „הם כולם חבר'ה מצויינים" — הוא אומר — „ואני יודע כי זכויותיהם של הנכים הם בראש דאגתם. אולם, אין הם צודקים בדרישתם ליתר רוטציה בשורות הארגון. ברשימת המועמדים שהגשנו לקראת הבחירות, מופיעים 17 חברים חדשים. הם נפגעי מלחמת ששת הימים והמלחמות שאחריה. האם בהכנסת מספר כה רב של חדשים אין רוטציה?

„מלבד זאת" — מוסיף מר לדור — „הרי על פי התקנון לא יכולים לשמש ראש הארגון, הגזבר וראש ועדת הביקורת, לכהן יותר משתי קדנציות, ואינני מבין מדוע העלו חברי הסיעה הנגדית תביעה זו".

לדעתו של מר לדור, הבעיות הנוצרות בישראל אינן דומות לאלו בארגן חו"ל. „שם" — הוא אומר — „יש לארגון כזה מספיק זמן לטפל בנכים מזמן מלחמת העולם השניה ואילו כאן, עד שאנו מספיקים להתארגן עם נכי מלחמה אחת, הרי שבאה מלחמה אחרת ומוסיפה לנו, למרבה הצער, עשרות חברים נוספים".

אך למרות הקשיים, הוא מוסיף, עושה הארגון מאמצים רבים לעזור לנכה, וגם בתחום הרוחני והסיעודי. חברי הארגון עורכים ביקורים בבתי חולים; פועלים להגברת התודעה הציבורית בכל הקשור לנכי צה"ל במשרדים ובמוסדות; מחזקים את הקשר האישי בין החברים עצמם.

„בנוסף לכל ההטבות החומריות שהשגנו, ושאנו עומדים להשיג בימים אלה" — אומר מר לדור — „נמשיך בהגשת הסעד והעזרה. אחד הדברים שאנו מתכוונים „להתלבש' עליהם בציפיות הוא תיגבור הבטאון שלנו „הלוחם' שיצא לעיתים קרובות יותר ויביא מידע מעודכן לחברים, על הארגון חבריו וזכויותיהם".

כאשר NCR לצידך...

...לרשותך מאגר עצום של נסיון וידע, שנאסף באלפי התקנות מחשבים ברחבי העולם.

...תמצא לצידך את מאות מומחי NCR בישראל, אשר ישרתו אותך ביסודיות וביעילות.

...לרשותך מגוון רחב של מערכות מחשבים ומסופים, הנתמכות ע"י מערכות תוכנה ענפות ומתוחכמות.

...לרשותך רשת שרותי-התחזוקה הגדולה והמקיפה — בעלת המוניטין.

...מובטח לך, כי המחקר והפיתוח השותפים יתנו את התשובות לבעיות המחר שלך.

NCR

Complete Computer Systems

י.א. מיטוך ובניו בע"מ

בעקבות פנייה מטעם „אינטרפול":

חשוד ברצח מיליונר גרמני בשווייץ נעצר בתל־אביב

— מאת שבתי פורטנוי, כתב „ידיעות אחרונות" —

צעיר יהודי־שווייצרי בן 21, החשוד ברצח מיליונר גרמני בשווייץ, נלכד בבית־מלון בתל־אביב, בעקבות פניית „אינטרפול" בסוף השבוע שעבר.

לפני כשבוע נרצח בשווייץ המיליונר הגרמני קורט דש, מהמבורג. חקירת המשטרה השווייצרית העלתה, כי החשוד ברצח הוא סרג'י מרגורין, בן 21, משווייץ. אולם מייד לאחר הרצח הוא נעלם. חקירה נוספת העלתה, כי הוא נמצא בתל־אביב. משטרת שווייץ פנתה ל„אינטרפול" וזה הפנה את הבקשה למשטרת ישראל. ואכן, ביום ה' אחר הצהריים הצליחה המשטרה לאתר את הצעיר בבית־מלון בתל־אביב.

ביום ו' הובא החשוד בפני שופט שלום בירושלים, ועל פי אמנת ההסגרה, הקיימת בין ישראל לשווייץ, הוציא השופט צו־מעצר לעשרה ימים, נגד החשוד. זאת, על מנת לאפשר לשלטונות שווייץ לטפל בצינורות הדיפלומטיים בבקשת ההסגרה.

הכנסת תבדוק רכישות כפולות של דירות לזוגות צעירים

יו"ר ועדת הכספים של הכנסת, ח"כ ישראל קרגמן, אמר ביום ו', שיש להתייחס בחומרה רבה לידיעות בדבר מספר זוגות צעירים הרוכשים יותר מדירה אחת בעזרת משכנתאות מגורמים צבוריים.

ח"כ קרגמן הטיל על ועדת המשנה לייעול וחסכון בראשותו של ח"כ עוזי פיינרמן, לבדוק את הענין ולדווח על כך למליאת הועדה בימים הקרובים.

סלמן לא ינהל את „בינוי ופיתוח"

מנהל לשכת החברות הממשלתיות, מר יעקב סלמן, אשר לפני זמן קצר קיבל מינוי כמנכ"ל חברת בינוי ופיתוח בע"מ שהיא חברת־בת של „מקורות", החליט לא לקבל את המשרה שהוצעה לו. כנראה ה־סיבה נעוצה באי הסכמתה של הנהלת „מקורות" לאפשר לו מעורבות גם בעניני חברת האם.

מנכ"ל משי התחבורה „נתקע" מחוסר אשרה

מיסעו של מנכ"ל משרד התחבורה, מר דן חירם, לארה"ב ביום ו', לא יצאה לפועל בגלל... חוסר אשרה.

דיילת „אל־על", שבדקה, לפי הוראות הקבע המצויות בידיה, את דרכונו של מר חירם גילתה להפתעתה, שפג תוקפה של אשרת הכניסה שלו לארה"ב.

שלטונות ההגירה בארה"ב קונסים באלף דולר כל חברת תעופה המטיסה נוסע, שאין בידיו אשרה בתוקף. כתוצאה מכך יש הוראת־קבע של „אל־על" האוסרת לתת כרטיס עליה למטוס לנוסע שאין לו אשרה בת־תוקף לארה"ב.

מר חירם נאלץ איפוא להישאר בארץ, כדי להסדיר את ענין אשרת הכניסה שלו לארה"ב, ומטוס „אל־על" המריא בלעדיו.

מר חירם ביקש לצאת לארה"ב ל־10 ימים, בשליחות המשרד, כדי לעמוד שם מקרוב על חידושים בשירותי אוטובוסים ורכבות. בין השאר הוא הוזמן לבקר בנמל התעופה החדש בדאלאס. (עתי"ם)

„שעון קיץ" — הלכה למעשה

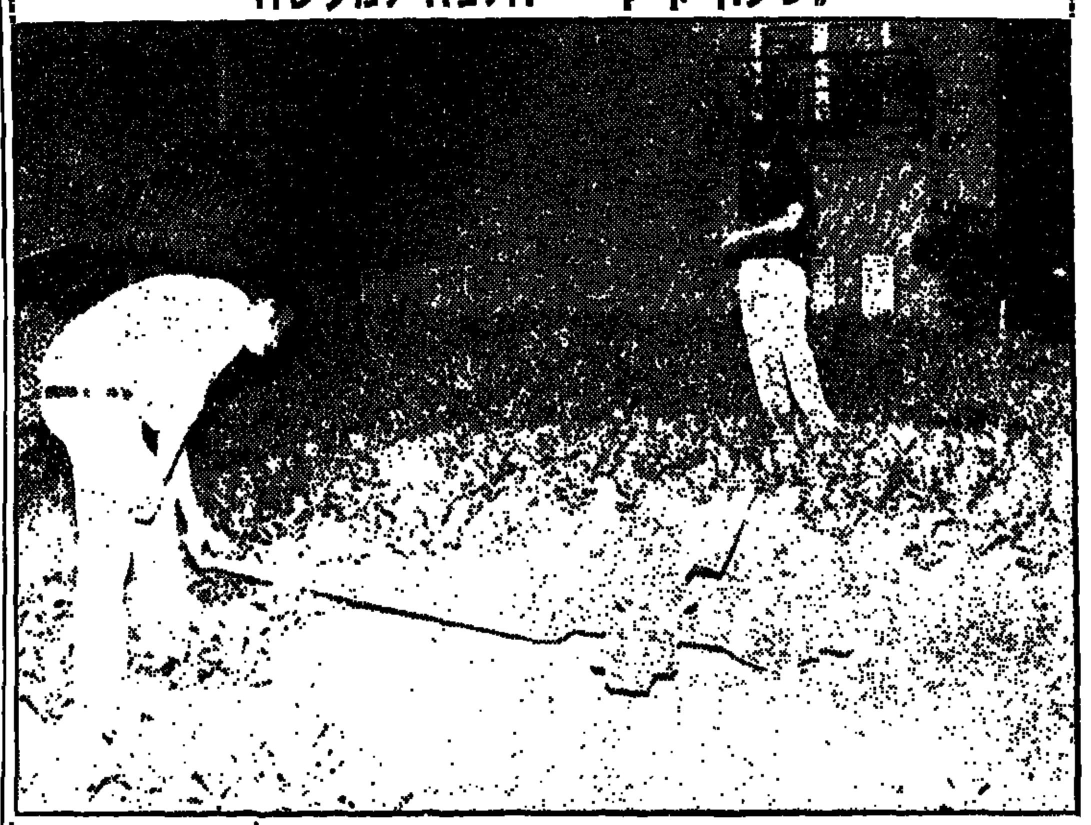

כל תושבי הארץ הזיזו אמש את מחוגי שעוניהם לקראת הנהגת שעון הקיץ בחצות. בתצלום: עובד עיריית ר"ג מזיז קדימה בשעה אחת את השעון המותקן בגינה שלפני בניין העיריה.

סניגור של נאשם בהודעה סותרת טוען:

כתב ‚לא אמת' באיטלקית במקום חתימתו במשטרה

ויכוח גרפולוגי על כהות חתימה שניתנה בתום חקירה במשטרת חיפה, התנהל ביום ו' בבית־משפט השלום בעיר, בין התביעה לסניגוריה.

פרשת החתימה יוצאת הדופן הועלתה במשפטו של סרהייל סביר מחיפה, הוא הואשם בכך שסתר בעדותו במשפט אפרגן את הדברים שמסר בהודעתו במשטרה, שעה שנחקר לפני המשפט.

הסנגוריה, שיוצגה ע"י עו"ד אברהם אורן, טענה, כי כאשר נתבקש לחתום על הודעתו במשטרה, כתב הנאשם באיטלקית בתחתיתה „נון אה ג'וסטו", דהיינו „לא אמת", במקום את שמו כנדרש.

התובעת המשטרתית, עורכת־הדין ענת רייס, טענה לעומת זאת, כי הנאשם קישקש באותיות לטיניות את המלה „מגוסו", שאין לה פרוש, במקום את שמו.

בשל הויכוח על מהות החתימה, הובאה לבית־המשפט מקרנה מיוחדת, שהגדילה את החתימה. השופט ר. סביר, שישב בדין, החליט כי יבדוק אישית את החתימה, ולאחר הבדיקה יפסוק בענין. אבל בתום עיון מדוקדק בחתימה, קבע השופט בהחלטתו, כי בשלב זה אינו חייב בכלל לחוות את דעתו בנידון. בטרם יסתיים התהליך הבאת הראיות עוד ציין השופט, כי ייתכן שבעת הבאת הסיכומים, יסתבר לתביעה ולסניגוריה כאחת, שלמהות החתימה אין חשיבות מכרעת.

המשך המשפט נדחה לחודש הבא. (עתי"ם)

חשוד בקשר לדקירת בעל מכונית שנגנבה

חשוד כמעורב בדקירת תושב הדר־יוסף, אשר גילה את גונבי מכוניתו, נעצר ביום ו'.

צו מעצר ל־15 יום הוצא נגד החשוד, אהרון אביטן, בבית־משפט השלום בת"א, זאת — אחרי שהמשטרה טענה, כי מתנהלת נגדו חקירה בדבר נסיון לרצח ושימוש בלתי חוקי ברכב, בנסיבות מחמירות.

בליל ח"ב ביולי נגנבה מכוניתו הפרטית של מר אנג'ל ליבוביץ. בדרך מקרה גילה מר ליבוביץ את מכוניתו הגנובה, כשבתוכה חמישה צעירים סמוך למקום בו חנה אותה. כאשר דרש מהם לצאת, החלו מכים אותו וצעיר אחד אף דקרו בסכין בזרועו.

לאחר מכן התניעו הצעירים את המכונית וניסו לדרוס בה את בעליה. אשתו וגיסו שהיו עמו. אשת המתלונן נחבלה, ורק בנס נמנע אסון גדול יותר.

בבית־המשפט טען החשוד, כי אין לו קשר לפרשה, וכי נמצא במקום באותו לילה כי הוא מוכר אבטיחים בסוכה סמוכה. (עתי"ם)

בלש פרטי הביא ללכידת 3 כנופיות פורצים בת"א

בין הצעירים — פועלי בניין מהשטחים שגנבו בלילות מקופות צדקה בבתי־עלמין

— מאת שבתי פורטנוי, כתב „ידיעות אחרונות" —

שלוש כנופיות של צעירים, שעסקו בהתפרצויות וכגניבות שונות באיזור תל־אביב, נתגלו בסיוע בלש פרטי, חוקר משטרה לשעבר.

הכנופיה האחת מנתה ארבעה צעירים, יהודים וערבים, בגיל 18—20, הם חשודים בגניבות מקלטי רדיו ורשמי קול ממכוניות, הרכוש הגנוב עלידת שווק בעזה.

המשטרה הצליחה לגלות מחסני סתר, שהכילו חלק מהרכוש הגנוב.

הכנופיה השניה חשודה בכך שגנבה מתוך מפעל לטרקטורים בחולון חלקי שעונים וכן צמיגים. מסתבר שאנשי המפעל לא הרגישו כלל בגניבות והופתעו כאשר המשטרה החזירה להם כמות גדולה של צמיגים גנובים מהמפעל.

הכנופיה השלישית מנתה שלושה ערבים בני 18—19 מהשטחים. השלושה, שהם פועלי בניין, נהגו לחדור בלילות לבתי עלמין ולהוציא כספים מקופות הצדקה. איש לא הבחין בגניבות אלה במשך זמן רב.

הכנופיות נתגלו תודות לחקירתו של הבלש הפרטי בן־בסט, לשעבר חוקר במשטרת חולון, שפרש מהמשטרה לפני כשנה. הוא הבחין בסכסוך בין שתי כנופיות, שבמהלכו נורו יריות ונפצע נער בן 16. הבלש עקב אחרי המשתתפים בסכסוך, הצליח לעלות על עקבות הכנופיות וסייע למשטרת מחוז תל־אביב בלכידתן.

נעצרו 4 מעזה שניסו להתגנב ליריד המזרח

ארבעה צעירים מרצועת עזה נתפסו, בסוף השבוע שעבר כשהם מנסים להתגנב לשטח „יריד־המזרח" בת"א.

הצעירים טענו, כי לא היה בכיסם די כסף לרכישת כרטיסים. ביום ו' הם נאלצו לגייס ערבות כספית, כדי להשתחרר בערבות ממעצרם. (עתי"ם)

נעלי־בית חדשות הביאו למעצר פורץ

תושב בת־ים, הביא ללכידת פורץ מאשדוד שחדר לחנויות נעליים.

התושב האלמוני, טילפן אור ליום, למוקד משטרת מחוז תל־אביב, וסיפר כי שמע רעשים חשודים ליד המרכז המסחרי שברחוב בלפור בבת־ים.

ניידת משטרה, שיצאה לשטח, גילתה גבר כבן 60, תושב אשדוד. המשוטט בשטח, האיש הלך בידיים ריקות ולכן לא עורר חשד מיוחד עד אשר לאור פנסו של השוטר נראו נעלי־בית חדשות ומבריקות לרגליו.

כאשר נשאל האיש, כיצד שמר על הברק של הנעליים בדרך־הארוכה מאשדוד, מקום מגוריו, לבת־ים, לא ידע להשיב. בדיקה קצרה העלתה, כי הסמל המסחרי שעל נעלי הבית מתאים לפירמה של חנות סמוכה. השוטרים ניגשו לשם ותוך זמן קצר נתגלה, כי שתי חנויות נעליים, ברחוב בלפור 39 ו־41, נפרצו. וכי שלל הגניבה הוסתר בבנין סמוך.

האיש מאשדוד נעצר לחקירה. (עתי"ם)

11,000.-

אחת עשרה אלף לירות צמודות למדד צוברות ריבית והכל פטור ממס

כך תשמור על ערך כספך וגם תרויח.
אם תפקיד -.10,000 ל"י* תקבל מיד מענק של -.1,000 ל"י בתכנית "צור 10,000".

*או כל סכום החל מ-.100 ל"י.
אפשר גם לחסוך החל מ-.50 ל"י לחודש.

בנק ארץ־ישראל־בריטניה בע"מ

תל־אביב | ירושלים | חיפה | נתניה | יפו

מחשבי Bowmar הם מס' 1 במכירות בארה"ב* חייבת להיות סיבה לכך

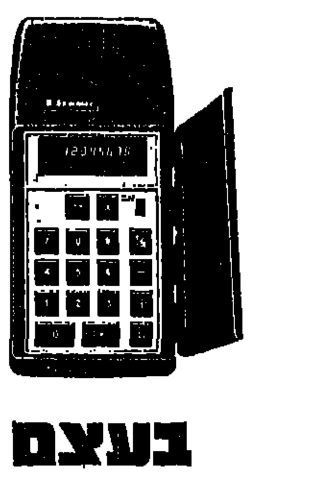

בעצם יש לכך כמה סיבות...

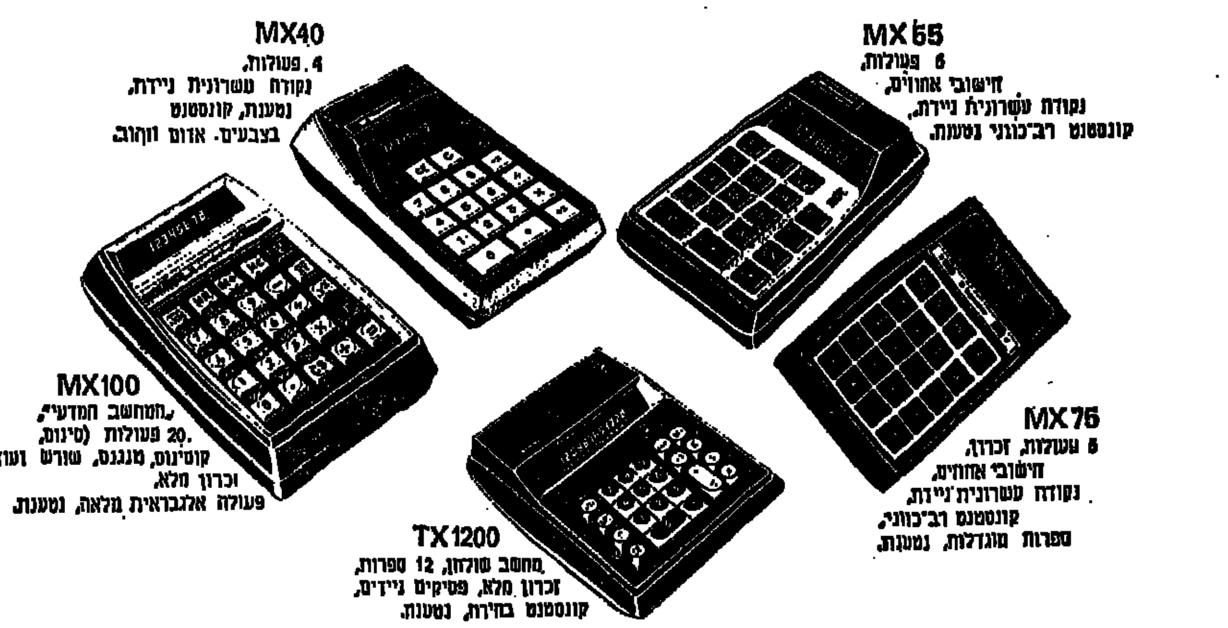

• לפי נתוני S.E.C ארה"ב

לפניך חלק ממבחר דגמי Bowmar
בחר לך את המתאים לצרכיך והיה בטוח
כי קניית Bowmar היא הטובה ביותר.

The Bowmar Brains
America's No. 1 selling personal calculators.

היבואנים הבלעדיים: סרוודינמיקס בע"מ
תל אביב, רחוב קרליבך 14, טלפון 266291, חיפה, המגינים 53, טלפון 04-528216

מחשבי Bowmar להשיג בחנויות:
תל־אביב: אולם תצוגה, רח' קרליבך 14; עוזן, שד"ל 3. אשקלון: א.ב.ש., הרצל 9. באר־שבע: א.ב.ש., הדסה 53, פסגי הוד; א.ב.ש., פסג' רסקו. גבעתיים: מני יוסף, כצנלסון 52. הוד השרון: סלון הוד השרון. הרצליה: רדיו קול, פסג' אגד. חדרה: שוייצר, הרברט סמואל 68. חיפה: אולם תצוגה שד' המגינים 53; האחים ורצקי, יפו 44. ירושלים: פרידלנדר, רח' יפו, בנין העמודים; סמרין יונס, רח' צלח אל דין, בנין צנדוקה. כפר־סבא: רדיו רון, ויצמן 35. נתניה: סיגל אלקטרוניקה, שד' בנימין 18. ערד: מיקי מריו, מרכז מסחרי; א.ב.ש., מרכז מסחרי, קרית־מלאכי: מזין את סלה, מרכז מסחרי, ראשון־לציון: ברנפלד, רוטשילד 39. תל־חנן: קולס, מרכז מסחרי.

„מכת־מנע לא היתה מונעת את המלחמה"

בספרו „רעידת אדמה באוקטובר" מאשים המחבר, זאב שיף (משמאל) את המטכ"ל בתפיסה אסטראטגית מוטעית: ההכנות הצבאיות למלחמה היו צריכות להתבסס על בלימה ולא על מיתקפת־נגד

מאת אילן כפיר

ישראל איחרה למלחמת יום הכיפורים, לא רק בהיעדר כניוס כוחות המילואים וכאי יציאה למיתקפת מנע, נ... היה באוקטובר. האיחור הישראלי היה משמעותי וגדולי... יותר. בכל תיכנוניו לקראת המלחמה יצא צה"ל מההנחה, האוייב הוא שיירה את היריה הראשונה במלחמה, אך ... יעבור תוך זמן קצר למיתקפת נגד.

התפיסה האיסטראטגית המטעית של המטכ"ל ... לאיחור האופרטיבי של צה"ל במלחמה. יחידות המילו... שהיו אמורות, על־פי התיכנון הבסיסי, להעביר את המל... אל שטחו של האוייב, נכנסו לבלימה במקום למיתקפת נגד.

למסקנות אלה, שהן רק חלק מיני רבות בכל הק... במהלכים שקדמו למלחמת יום הכיפורים והמלחמה עצמה, ... זאב שיף, פרשנו הצבאי של עתון „הארץ" בספרו „רע... אדמה באוקטובר".

צה"ל לא הבין

שיף מנמק את קביעתו, כי ישראל איחרה למלחמה ... לפני שהחלה, בכך שצה"ל לא הבין נכונה את יחסי הכו... באיזור ולא הסיק את המסקנות הנכונות ממלחמת ששת־הי... ההתשה והמלחמה בוויטנאם, בכל הקשור למעורבותן ... המעצמות במלחמות בין מדינות.

במלחמת ששת הימים, כאשר נראה היה, כי הצבא המ... נהרס כליל ותהליך שיקומו יימשך שנים רבות, באו הרוס... באמצעות רכבות־אוויר של נשק מתוחכם ויועצים, השמי... מחדש את הצבא המצרי על הרגליים והריצו אותו למלח... ההתשה.

בהתשה שוב לא ידע צה"ל להעריך נכונה את המעור... הרוסית והתייצבותה לימין מצרים. בשיאה של מלחמת ... כאשר הפצצות העומק של חיל־האוויר הביאו את המש... אל סף חבוסה צבאית, שוב נכנסו הרוסים. הפעם פיזות ... יחידות של טילים נגד מטוסים.

במלחמת וייטנאם, סיכסוך אליו אין ישראל קשו... ישירות, הבהירה ברית־המועצות, כי היא לא תניח לאמריק... להכריע את הצפון, ברגע מסויים. אם כי מאוחר, הג... האמריקנים למסקנה, כי במלחמה זו לא ינצחו — ו„התקפ... בצורה מכובדת.

ישראל לעומת זאת, בבטחונה העצמי הרב לפני מלחמת ... הכיפורים, לא הסיקה את המסקנה הבלתי נמנעת, כי בר... המועצות לא תאפשר לה להשיג הכרעה מוחצת במלחמה. ... היתה ישראל מעריכה נכונה את הגורם המעצמתי, ודאי ... היתה מבססת את הכנותיה הצבאיות על מיתקפת הגנה, ... על בלימת האוייב, במלוא עוצמתה. מייד אחרי ... הפתיחה שלו.

חלק חשוב בניתוח על השגיאות שקדמו למלחמה, מקד... שיף למודיעין. הוא כותב, כי כשם שהמודיעין הצבאי המ... הוטעה את הנהגתו ב־1967 בכך שהעריך, כי סבירות המלח... נמוכה וכי ישראל של אשכול לא תעז לתקוף, כך ... המודיעין של צה"ל, כי מצרים של סאדאת לא תעז ... למלחמה.

בספרו נכנס שיף לדיון בשאלה שתעסיק עוד ... את ההיסטוריונים והפרשנים הצבאיים: מה היה קורה ... היתה ישראל מבצעת התקפת מנע? שיף שולל את ה... כי מצרים וסוריה היו עוצרות את מכונת המלחמה ב... התקפת מנע ישראלית. הוא כותב: „ברור, כי מכת מנע ... היתה מונעת את המלחמה. מפקודות מיבצע מצריות ... ללמוד, כי הם הביאו בחשבון מכת מנע. וודאי היתה ... לערבים אבידות רבות, אך ספק רב אם היתה בולמת ... מיתקפתם. מאחר שעיניו של המטה הכללי היו נשואות ... היתה מכת המנע של חיל־האוויר מכוונת לסוריה. חיל־הא... היה מכה מן הסתם בסוללות הטילים, במיפקדות ובמר... הקשר. כך אולי היה מקצר את שלב הבלימה במלחמת ... לא מונע אותה..."

שבחים ללוחמים

בסיפורו של שיף גילויים רבים שלא ראו אור עד ... כמו הסיפור על התלונה שהגישה סוריה לאו"ם, על ... שישראל העלתה גדוד שריון לרמה, דבר הרומז על ... התקפיות של ישראל... או סיפור קרבות „גולני" בחרמון ... הספר מתגלה לראשונה, כי „גולני" עלה פעמיים על החר... בשניהם שילם מחיר דמים כבד, אך רק בפעם השניה, הצלי... חטיבת החי"ר לכבוש את המיתחם המבוצר... או הגילוי ... כי ב־8 באוקטובר, ידע המטכ"ל, שעדיין חשב על ... מחיר למיתקפה, על האמת המרה בחזית.

שיף מבקר את הדרג הצבאי והמדיני הבכיר, אך ... שבח לדרג הלוחם. הוא מספר על לחימתם של קצינים ... וסמלים, מלווה אותם בכל שלבי המלחמה הנוראה ... ומספר את סיפור מותם של אחדים מהם.

שילוב זה של פרשנות וסיפורים אנושיים, הופכים ... סיפורו של שיף לא רק למיסמך היסטורי חשוב על ... המלחמה, אלא גם לספר קריאה מרתק.

המחבר אינו מגלה אופטימיות בדמי הסיכום של ... הוא כותב, כי ישראל איבדה חלק ניכר מכושר ההרתעה ש... אך העובדה שהעליונות הצבאית הועמדה בספק, אין ... לדבריו, שאבדה יכולת התגוננות שלה. לצד הגברת ... הצבאית חייבת ישראל להקים ארגון טוב יותר ופרקי ... טובים יותר — מועצת בטחון לאומית, שתולידנה ... קצינים אנשי מודיעין ומרגנים. אך מעל לכל אלה ... המחבר, צריכה ישראל איכות הנהגתית ... תמורת יסודית בתחומים אלה אין לישראל סיכוי.

רשות הגנים הלאומיים

מכריזה, בהסכם עם ועדת התחרויות המרכזית של אגודת האינג'נרים והארכיטקטים בישראל ובהסכם עם האיגוד הישראלי של אדריכלי נוף על

תחרות פומבית: עיונית
לעיצוב אחוזת הקבר של דוד ופולה בן־גוריון

חבר השופטים:
פרופ' יגאל ידין, יו"ר רשות הגנים הלאומיים, יו"ר,
יעקב ינאי, מנהל רשות הגנים הלאומיים, מ"מ יו"ר,
ארכ' אריה אלחנני, חתן פרס ישראל,
אהוד אבריאל,
עמוס בן־גוריון,
מרדכי בר־און, חבר הנהלת הסוכנות,
יוסף יעקובסון, יו"ר קרן הנגב,
יהושע כהן, שדה בוקר,
ארכ' אלפרד מנספלד, חתן פרס ישראל,
יוסף סגל, אדריכל נוף,
יזהר סמילנסקי, סופר,
טדי קולק, ראש עיריית ירושלים,
ארכ' יעקב רכטר, חתן פרס ישראל,
ארכ' אריה שרון, חתן פרס ישראל.

התחרות פתוחה לאדריכלים, אדריכלי נוף ולציבור הרחב.
המועד האחרון להגשת ההצעות: 1 בספטמבר, 1974.

את תנאי התחרות המפורטים (המכילים כבר שאלות משתתפים והתשובות השופטים) אפשר להשיג במשרדי אגודת האינג'נרים והארכיטקטים בירושלים, בתל־אביב ובחיפה תמורת תשלום של 30.— ל"י.

אלו"ט —
אגודה לאומית
לילדים אוטיסטים

בודאי האזנתם לשידור תכניתה של עדנה פאר „זה איכפת לי", על ילדים אוטיסטים.

האגודה הלאומית לילדים אוטיסטים משתדלת לעזור לילדים אלה, לאתרם ולדאוג לחינוכם ושיקומם. לשם כך אנו זקוקים לעזרה והבנה מצד הציבור.

נודה לכם אם תרימו תרומותיכם לאגודתנו, ועל ידי כך תעזרו לממש את תכניותינו למען הילד האוטיסטי.

אלו"ט, ת.ד. 32097
חשבון בנק דיסקונט סניף בבלי 13536
כל התרומות מוכרות ע"י מס הכנסה. אישור משרד האוצר, מס' 4504424.

ר' עמרם בלוי:
המורד הנצחי

מנהיגם של „נטורי קרתא", שהלך לעולמו, עמד בראש הקנאים החרדים בירושלים כ־50 שנה, לחם בציונות, סירב לשלם מיסים למדינה וניסה להניע את הנשיא ניכסון לצרף את ישראל כמדינה ה־51 של ארה"ב

— מאת מנחם מיכלסון —

ר' עמרם בלוי, אחת הדמויות המקוריות ביותר, התוססות ביותר והשנויות במחלוקת ביותר, הגיע בסוף השבוע שעבר אל סוף הדרך. מנהיגה הסוער של „נטורי קרתא", אשר לחם עשרות שנים את מלחמת־הדת — לפי שיטתו ולפי דרכו — נתבקש לישיבה של מעלה.

הפגנות סוערות נגד הוועד הלאומי; מאסרים על־ידי המשטרה הבריטית; נדר חמור שלא לצאת מתחומי ירו־שלים; התגודדות קבוצה, מדי שבת, ב„כיכר השבת"; נישואין עם גיורת למרות פסק־דין של העדה החרדית, האוסר זאת; שבחים לאפיפיור ומל־חמת חורמה ברבנים הראשיים; ציפיה ליוזמה ירדנית בדבר הפיכת ירושלים לעיר בינלאומית, ופנייה רישמית ל־ניכסון להצטרף כמדינה נוספת לארצות־הברית — אלה הן כמה מתחנות חייו הסוערים של ר' עמרם בלוי, שנפ־טר כשהוא בן 80.

„צלם בהיכל!"

ר' עמרם בלוי היה בנו של ר' שלמה יצחק בלוי, מתלמידיו של הרב מ־בריסק, ר' יהושע לייב דיסקין — הנח־שב כמחולל דור הקנאים החרדים ב־ירושלים של תחילת המאה. ר' עמרם בלוי קלט היטב את תורת הקנאות, ובה התמיד עד סוף ימיו.

בצעירותו למד בישיבת „אהל משה" שבירושלים. שקד על התורה, וכל עניין לא היה לו עם עסקים שבחולין. אישתו הראשונה, הינדה, שנפטרה לפני 11 שנים, נישאה לו ב„שידוך", כמקו־בל. למרות לידותיה התכופות, למרות עול הבית והטיפול בילדים — נטלה את הפרנסה על צווארה והניחה לר' עמרם ללמוד כאוות־נפשו.

ארבעה בנים ושש בנות גידלה, כש־את הפרנסה היא מביאה בעזרת מכו־נת־תפירה. בה תפרה „קפטנים" ליהודי ירושלים ומעילים לחתנים ביום חופתם.

בשנת 1923 חל המיפנה, שבסופו מצא עצמו ר' עמרם בלוי כראש ה־קנאים בירושלים. באותה שנה החלו „נטורי קרתא" להתארגן. אחדים מ־רבני ירושלים פירסמו קול־קורא, בו הכריזו על „מלחמת חורמה" בציונות, ברבנות הראשית, ובמיוחד ברב קוק זצ"ל, שהיה אז הרב הראשי. עמרם בלוי הצטרף במרץ רב למיתקפה, או־תה הנהיג עד סוף ימיו.

הוא היה פעיל ביותר בהחרמת ה־בחירות לגופים האוטונומיים של ה־קהילה היהודית בארץ־ישראל. הפגין נגד הבחירות, זעק, יחד עם חבריו, ליד הקלפיות „צלם בהיכל!", יידה אבנים, ניפץ שמשות, ומצא את עצמו פעמים רבות מאחורי סורג ובריח ב„קישלה" ובבתי־סוהר אחרים.

לרבים בירושלים זכורה היטב ההפ־גנה הסוערת, בשנת 1930, שאותה הנ־היג במגרש „הפועל" ירושלים, עת שנע־רך, בפעם הראשונה, מישחק כדורגל בשבת. המשטרה הבריטית, על שוט־ריה ופרשיה, הוזעקה למקום ההתפר־עות וביד חזקה פיזרה את ההפגנה ועצרה את מחולליה — ר' עמרם.

עצמאות „לפושעים"

הוא נמנה עם עורכי הבטאון התורני של התנועה החרדית, ותקף בחריפות רבה כל־כך את הרב קוק זצ"ל, עד שראשי „אגודת ישראל", שעם חבריה נמנה אז, נבהלו בעצמם והשעו אותו מעבודת העריכה. באותם ימים פרץ הקרע בינו לבין ה„אגודה", שכהרגלה מזה שנים ניסתה ליהנות משני העו־למות. מעולם ההתבדלות, אך מכספי השלטון. גבאי ה„אגודה" הסכימו לכך, שב„מאה שערים" תיפתח לשכה סו־ציאלית, שהיתה קשורה לעירייה, בתי־ווך ועד הקהילה. בלוי התנגד לכל קשר עם הציונים־הרשעים, והניתוק בין „נטורי קרתא" ל„אגודה" היה סופי.

הוא לחם נגד הוועד הלאומי בשצף־קצף. לחנותה העלובה של אשתו לא היה מוסיף, אלא בימים שהוועד ה־לאומי הכריז על יום שבתון. הכל היו סוגרים את חנויותיהם, ורק עמרם בלוי ואשתו היו מסירים את דלתות החנות מציריהן, מעבירים אותן למחסן, כדי שאנשי הוועד הלאומי לא יוכלו לאל־צם לסגור אותה.

הוא השתתף בעשרות הפגנות והת־פרעויות. אך תמיד נהג להדגיש: „במשך שנות חיי ספגתי הרבה מכות. הוכיתי ביד אנגלים, ערבים ויהודים. אבל, מעולם לא הרימותי יד על יהודי, כי אפילו הוא חוטא — אני מקווה שיחזור בתשובה".

שיטתו היתה עיקשת, ללא פשרות: „על היהודים להיבדל מאותם ציונים, אשר בנו את הכנסת, כמו שאנו מוב־דלים מהגויים. הרי לציונים הללו אין כלל אמונה. הרי הם כופרים. כל ה־שינאה אלינו מצד הערבים החלה בגלל הציונות.

ובהזדמנות אחרת אמר: „הייחוס שלנו אינו מתחיל מגולדה, אלא מ־אברהם אבינו... נהרגים יום יום אנשים בשביל כמה פושעים שרוצים עצמ־אות".

„גוי הגון"

הוא החרים בקנאות כל מה שקשור לרשויות החילוניות. בביתו לא היה מקרר חשמלי, כי החשמל הוא „ציוני"; רדיו וגאז לא היו, ואפילו בכסף ישר־אלי, של „הממשלה הכופרת" לא נגע.

מעולם לא שילם מיסים, וכמובן — אסר את ההשתתפות בבחירות. „הבחי־רה הזאת", אמר פעם בלהט, „היא מורידה במלכות שמים! החילוניים ה־אלה, הכופרים האלה, האפיקורסים האלה, שהכימו את המדינה הציונית — הם מורדים, וכל מי שהולך לבחי־רות הוא חבר למורדים, וממילא גם הוא עצמו מורד".

אחרי מילחמת „קדש" הופיעו כרו־זים ב„מאה שערים", ובהם קריאה ב־אותיות של קידוש לבנה: „תנו לנו לצאת מן הגלות הציונית ולעבור ל־ירושלים העתיקה, אשר תחת שילטון שכנינו הערביים".

בהקשר לזה אמר ר' עמרם בלוי: „עשרות בשנים ישבנו עם הערבים בית ליד בית והיינו כמו אחים. אני בעצמי הייתי חבר המועצה של הכפר הערבי בית־חנינא, כי יש לי שם אדמות. מה יש? הערבים שונאים את הציונים, אך לא אותנו".

שנים לאחר מכן, כשהגיע האפיפיור, פאולוס ה־6, לביקור קצר בארץ, הביע ר' עמרם בלוי נכונות להיפגש איתו. „אומרים", אמר, „שהאפיפיור הזה הוא גוי הגון, אני מוכן בהחלט להיפ־גש איתו, כי יש לנו אינטרס משותף: המלחמה באפיקורסיות".

כל מה שהיה קשור עם חילוניים היה לגביו בגדר של פשע. בהיותו צעיר גזר שריפה על „ספר האגדה", למרות שהכיל דברי חז"ל, מאחר ש־הספר נערך ועובד על־ידי ביאליק, האפיקורס.

לפני כשנה הוזמן לברית של נכדו ה־64. אך משהגיעו לבית־הכנסת, בו עמד להיערך הטקס, הבחין בעינו ה־חדה בשלט, שהכריז: „בית־הכנסת נבנה בסיוע עיריית ירושלים". ר' עמרם שב בזעף על עיקבותיו, תוך שהוא מסנן מבין שיניו: „לבית־הכנסת הזה לא אכנס, מפני שנבנה על־ידי הכופרים הציונים של העירייה" — והסתלק במהירות מן המקום.

נדר חמור נדר שלא לצאת מתחומי ירושלים. כשחלתה אשתו, הינדה, ב־מחלה ממארת התנגד להעבירה ל־„הדסה" לשם הקרנות ראדיום, כי ה־מוסד הוא „ציוני" והעדיף לשלוח או־תה ל„אסותא" בתל־אביב אך לא בא לבקרה שם. לבסוף הועברה ל„שערי צדק", שם נפטרה. בצוואתה ביקשה ממנו לבקש התרה על נידרו וללוותה למנוחות־עולמים להר־המנוחות, ש־נכבש על־ידי הצבא הציוני. הוא מילא את בקשתה, כיוון ש„מצווה לקיים את דברי המת".

„זקן ממרה"

שנתיים לאחר מכן נשא לאישה את הגיורת רות בן־דוד, שהיתה מעורבת בפרשת חטיפת יוסל'ה. פרשת הנישו־אין עוררה סערה אדירה בקרב „נטורי קרתא". בית־הדין של העדה החרדית אסר עליו את הנישואין. ר' עמרם הת־עקש להתחתן, ומשרבו ההטרדות ו־מסע־השידולים להניאו מצעד זה — יצא לגלות לבני־ברק.

מתנגדיו הכריזו עליו כ„זקן ממרה" ו„ממיט חרפה", ואוהדיו הודיעו, כי „הוא קידש שם שמיים".

כך או כך, בטקס קצר, שנערך בבני־ברק ב־3.9.65, אחר חצות, ונמ־שך 20 דקות בלבד, נשא ר' עמרם בלוי את הגיורת לאשה — ואחרי כשנה חזר לירושלים.

תחילה היה מעמדו לא ברור, בשל המחלוקת הפנימית ב„נטורי קרתא" על שהימרה את פי בית־הדין, אולם בערוב ימיו זכה שוב לכבוד ולהערכה אותם ידע כל השנים מצד בני עדתו — ולרחשי ההסתייגות החריפה, לה היה רגיל במשך עשרות בשנים, מצד אלה המתנגדים לשיטתו ולדעותיו ה־קיצוניות. הדעה הקיצונית האחרונה, אותה השמיע בפומבי, היתה בקשתו להתקבל אצל הנשיא ניכסון בעת בי־קורו בארץ, כדי להעלות בפניו את הצעה — לצרף את ישראל כמדינה נוספת לארה"ב...

לניכסון לא היה פנאי להאזין לבק־שה מקורית זו. ולר' עמרם בלוי לא תהיה עוד הזדמנות להעלות הצעה כזו, או דומות לה, מאלה שהיה רגיל להעלות כל השנים.

רבי עמרם בלוי והגיורת רות בן דוד
הנישואין עוררו הטרדות — ושידולים

"ריצפלא" מיוצר עבור אשה אחת- וזו את!

"שמן" שמחה להביא לעקרת־הבית הישראלית תכשיר חדיש ומעולה לשטיפת רצפות - "ריצפלא".

"ריצפלא" מיוצר על בסיס המימצאים הטכנולוגיים המעודכנים ביותר. הוא מכיל חומר מחטא ומשמיד בקטריות. אך אינו מזיק לעור הידיים.

"ריצפלא" שומר על ציפוי המרצפות ומפיץ בדירה ריח ויולה מקסים.

ריצפת־הדירה היא ראי־הבית: לריצפה נקיה ומבריקה "ריצפלא". המוצר החדיש והמעולה של "שמן" המיוצר עבור אשה אחת בלבד - וזו את!

נסי - ותהני!

שמן

אלתוש מרחיק יתושים

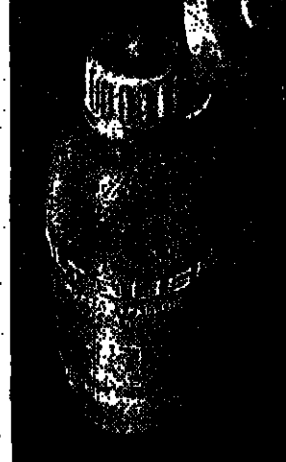

אביק להשיג בכל בתי המרקחת

עצמאי!

אתה חייב לפעול מייד!

צרכי הבטחון והמשק מחייבים עתה גביית המיסים המגיעים ממך ללא דיחוי. החל ב - 1.8.74 ינקטו צעדים נמרצים נגד המפגרים בהגשת הדו"ח השנתי

על ההכנסה בשנת המס 1973. אם אינך מנהל ספרים וטרם הגשת הדו"ח השנתי שלך אתה עובר עבירה ופוגע קשה בסדרי הגבייה.

מינהל הכנסות המדינה
אגף מס הכנסה ומס רכוש

מלא את חובתך!
הגש הדו"ח השנתי שלך מייד!

לשכת הפרסום הממשלתית
BASILE

גיבורים מתחת לחופה

במועצה הדתית בתל-אביב נרשמות בקשות רבות לנישואין של נכי צה"ל ממלחמת יום-הכיפורים

— מאת גרשון הל —

מזה חודשים אחדים ש... העירה למחלקת הנישוא... בבית המועצה הדתית בת... אביב. על שולחנות הפקיד... שוב נערמים תיקי רישום ל... נישואין. הלפו הרישי המש... של אחרי המלחמה, כאש... ירד מספר הנישאים ועוב... המחלקה העסיקו את עצ... בעבודה ארכיונית בעיקר.

עתה — שוב תנועה ו... במחלקה: זוגות צעירים ו... צעירים. עולים חדשים וכאלו שהיו עולים חדשים, אלמנות וגרושות, מצטופפים ליד ... די המחלקה הרכונים מ... שולחנותיהם שמעבר למעק... העץ ומגישים להם את ה... תעודות השונות. התעוד... נאגרות — ותיקי רישום ה... נישואין נפתחים, מובאים ל... בדיקה. לביקורת ולחתימ... של מנהל המחלקה, הרב ה... צעיר, יהודה לנדאו.

□

זה הדשים שחווית הנ... שית העמוקה, היומיומית כ... מטע, של מנהל המחלקה מ... רכות בעת החתימה על תיק הנישואין של מצועי צה... במלחמת יום-הכיפורים. ... פניו עוברת שורה של נ... צה"ל, נכים בצורה בינונ... ובצורה קשה, לעתים אפ... קשה מאד. לא אחת נאלצ... פקידי מחלקת הנישואין ל... צאת אל הרחוב, למכונית ה... חונה ליד הכניסה לבנין ה... רבנות הראשית, כדי להחת... את הצעיר על טופס הני... אין, כי אין באפשרותו לה... גיע ברגליו לתוך המשרד.

כל אימת ש„תיק" כזה ... בא בפניו, מתעטפת עליו ה... חו של הרב לנדאו ולבו ... מלא צער. אך הוא מתאוש... חיש מהר ומוצא עידוד ... רב למראה הצעירה הניצ... לימין בחיר לבה ומשפ... עליו אווירה של בטחון ושו... עצמי, עליזות ותסיסת חי... אופטימית, מעלתנות לקרא... החיים המשותפים שעל הפ... ושוב מהרהר הרב בלבו ... בכל יום:

„רבונו של עולם, מי ... הגיבור? הצעיר מצוות ... קים שלחם בגבורת עילא... כזו ושפך את דמו על המו... או הצעירה, שהרף עינ... הסיויים היא ממש דבקה בו..."

□

אך בימים אלה קרה מק... יוצא דופן. לאחר מיש... ראשונים בתיק הנישואין ה... סיע בחדרו של מנהל המח... לקה נכה צה"ל, שטרם סי... את ימי השיקום בבית-החו... לים. הוא פתח בשיחה ... הרב על חא ועל דא. הצע... נראה שלא כתמול ושלש... עצוב מדי, גימגם ביישנות.

„איפה החברה שלך?", ... שאלו הרב, לאחר ששלף א... תיק הנישואין שלו מהמגירה.

„אינני יודע... היא ... לבקרני בבית-החולים... נותק בינינו הקשר... התיק ה... אינו כבר אקטואלי". בבדי... דות ומצוקת-נפש עזב את ה... חדר.

הרב ניסה לקרוא אחרי... ולומר לו מלת עידוד, א... נעתקו המילים מפיו. עצב... ודכדוך עמדו בחלל החדר... לפתע קם והפליט לעצמו מל... נוחם: „הלא זה מקרה ... בלבד מבין עשרות-עשרות תיקים של נכי צה"ל! ... יוצא מן הכלל, המעיד ... הכלל".

מה תאכלו בפיקניק? מה שתרצו!

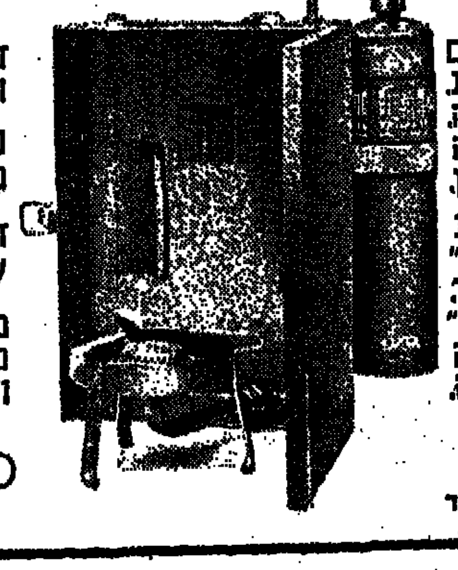

ולא מדובר כאן בסנדוויצים אלא בארוחה אמיתית. ארוחה חמה. ארוחה שתכיני בלי טרחה בלי מדורות ועשן.

כי על כירת הבישול הניידת של "פזגז" אפשר באמת לבשל כל דבר. מכשירי הבישול של "פזגז" קלים, ניידים, נוחים להפעלה ומותאמים לתנאי השדה.

דינור-כירת הבישול היחידה הנתונה בתוך חוסם רוח (בתמונה)

נוריאל-כירת בישול מורכבת על מיכל ענק.

דואט-כירת בישול 2 מבערים, עם 2 מיכלי גז.

מיני גריל-מכשיר גריל מותאם למיכל הסטנדרטי ולמיכל הגדול.

פזגז PAZGAS

פזגז תתליך ותטפל במיכלים המקוריים בלבד

בינג'ליניאר גולדום

משטרת ישראל

משטרת ישראל מבקשת את עזרת הציבור בטאמציה לזהות גופת גבר אלמוני, אשר נמצאה סמוך לכביש ירושלים — יריחו מערבית ממשרוע אלעזריה, בתאריך 8.6.74.

תאורה: כבן 25—30 שנה, גובה 170 ס"מ, מבנה הגוף רזה, פנים מאורכים, שיער שחור, אף צר.

כל אדם אשר יכול לעזור בזיהוי הגופה מתבקש לפנות למכון לרפואה משפטית צומת אבו-כביר, ת"א או לתחנת המשטרה הקרובה.

משרד החינוך טעה בהוראות לבחינת-בגרות

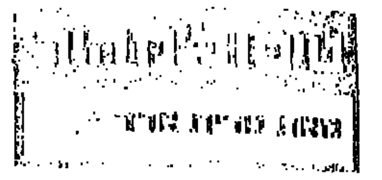

טעות בהוראות, שהופצו על-ידי משרד החינוך לנבחני בגרות בפיסיקה, גרמה לכישלונם של תלמידי מישל"ב רבים בבחינות אלה.

בין תלמידי מישל"ב הופץ חוזר ובו הוראות כלליות לקראת הבחינות החיצוניות שנערכו באפריל 1974.

על פי החוזר האמור ניתנה לנבחנים האפשרות להשתמש בחומר עזר מתאים במקצועות השונים. כך, למשל במבחן בפיסיקה, הותר לתלמידים להשתמש בלוח לוגריתמים, בסרגל חישוב ובכלי שרטוט. כן נאמר בדף ההוראות, ש„עם השאלון יחולקו דפי נוסחאות פיסיקליות בסיסיות וקבועים פיסיקליים".

אך לתדהמתם של הניבחנים, לא חולקו „דפי הנוסחאות והקבועים" המובטחים, בעת הבחינה.

שלמה תמיר מרחוב ריינס 11 בתל-אביב, מניבחני הבחינה בפיסיקה, כתב למדורנו לאחר שהנהלת מישל"ב לא נענתה לפניותיו הרבות לתקן את העוול שנגרם לו ולחבריו הניבחנים, שהסתמכו על ההוראות ולא למדו את הנוסחאות בעל-פה.

פנינו, איפוא, לאחראית על יחידת הבחינות במישל"ב, הגב' מלכה גלבוע, ונמסר לנו שבית-הספר מישל"ב אחראי על הכנת התלמידים לפני הבחינות, וכן על הסידורים הפורמאליים עד לבחינות. בחינות הבגרות עצמן הן באחריותו של משרד החינוך, וההנחיות הניתנות לפני הבחינות הן הנחיות כלל ארציות, מטעם משרד החינוך.

בתגובתו של דובר משרד החינוך, מר אריה שור, נאמר כי „קרתה טעות מצערת באשר לדפי הנוסחאות והקבועים המובטחים". וכי נאמר כי חומר העזר „יימסר לניבחנים בפיזיקה, בעוד שהכוונה היתה לניבחנים בפיזיקה מורחבת בלבד".

בעקבות פנייתנו הוציאה מחלקת הבחינות של משרד החינוך חוזר לניבחנים במיבחן האמור בפיזיקה, ובו נמסר לתלמידים, כי משרד החינוך מאפשר לניבחנים המעוניינים, לאחר קבלת ציוניהם, להגיש עירעור מנומק, אם לדעתם ציונם נמוך מזה שהיו זוכים לו, אילו היו דפי הנוסחאות בידיהם.

נשאלת איפוא, השאלה, מדוע הנהלת מישל"ב, האחראית על הכנת התלמידים לבחינות הבגרות והחתומה על ההנחיות של משרד החינוך, לא טיפלה בטעות שנפלה אלא הותירה את התלמידים ללא מענה.

קצבת הקשיש הושעתה לשנה

מר הירש ינקלביץ, יליד 1903, מקבל קיצבת קשישים מטעם הביטוח הלאומי. מר ינקלביץ, שאינו מסוגל לטפל בעצמו, נמצא בבית-החולים לחולים כרוניים „נוה שלוה", שבפרדס חנה. אחיו, שמונה לאפוטרופוס שלו, מקבל כשבילו את הקיצבה מדי חודש.

קיצבת הביטוח הלאומי לחודשים מאי ויוני אשתקד לא הגיעה. האח, זלמן ינקלביץ פנה פעמים רבות הן למוסד לביטוח לאומי בחיפה והן למרכז בירושלים. בינואר 1974 הודיעו לו שהענין בטיפול.

הטיפול נמשך והתארך, שכן עד ליום פנייתו אלינו במאי השנה לא הגיעו אנשי הביטוח הלאומי לחקר הבעיה, אף לא טרחו להשיב למר ינקלביץ על פניותיו הנוספות.

לאחר שכתב למדורנו והעברנו את התלונה לסמדר טל, עוזרת למנהל המחלקה ליחסי ציבור, הסתבר, כי עקב טעות הועברו קצבאותיו החסרות של מר ינקלביץ לבנק אחר. „לצערנו נמשך הטיפול בהחזרת הכספים זמן רב" — התנצלה סמדר טל — „מכל מקום הענין הוסדר כעת והקיצבאות החסרות שולמו למר ינקלביץ בחודש יוני".

ביטוח - יש תיקונים - אין

ב-10 ביוני 1973 ביטח האדריכל חיים פידרר את מכשיר הטלוויזיה שלו בחברת „אלקטרון" ושילם תמורת הביטוח מראש, 72 לירות.

ב-8 בנובמבר התקלקל המכשיר. מר פידרר פנה לחברה וביקש לשלוח טכנאי. פקידה בשם שרה השיבה לו ש„אין אנשים ואין תיקונים". לדברי מר פידרר מונעים ממנו סעיפי חוזה הביטוח לשלוח את המכשיר שלו לתיקון אצל טכנאי שאינו קשור עם „אלקטרון".

הוא כתב, איפוא, לחברה וביקש שוב, לשלוח אליו טכנאי. על כך לא זכה לתשובה.

כחמישה חודשים עמד מכשיר הטלוויזיה שלו כאבן שאין לה הופכין. בסוף חודש מרץ פנה למדורנו.

טילפנו אל מנהל „אלקטרון" כיוון שפנייה בכתב אליהם לא זכתה לכל מענה. המנהל אמר, שכל הענין לא ידוע לו, וגם שם הלקוח אינו מוכר לו. עם זאת הבטיח לבדוק ברישומיו ולטפל אישית במקרה.

ואומנם, יומיים אחרי פנייתנו נשלח טכנאי ומכשיר הטלוויזיה — כתב לנו מר פידרר — תוקן תוך 15 דקות.

המשכורת נדדה בין הפקידים

שלושים ושתיים שנה עבדה צפורה קומברג ז"ל כמורה. בשנים האחרונות עבדה בבית-הספר הממלכתי ע"ש ברכוי בחיפה. אשתקד חלתה במחלה ממארת.

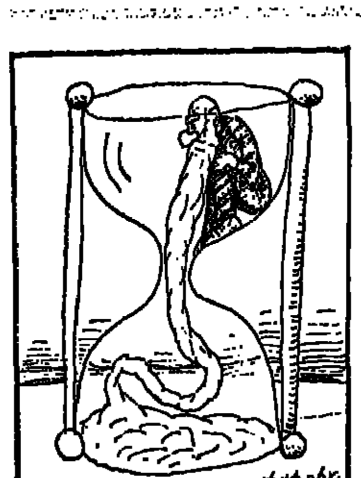

מכיוון שבמשך תקופת עבודתה המצטברת כמעט ולא ניצלה את ימי-המחלה, עמדו לזכותה 700 ימי מחלה.

בעד חודש יולי שבו היתה מאושפזת בבית-חולים קיבלה את משכורתה כרגיל. משכורת אוגוסט לא הגיעה. כאשר פנתה בתה לגזברות משרד החינוך והתרבות נאמר לה, שקרתה תקלה טכנית והמשכורת תתאחר בחודש.

ב-4 בנובמבר נפטרה גברת קומברג. בתום תקופת האבל ניסתה בתה לקבל את המגיע לה ממשרד החינוך. למרות שלפי צו ירושה היתה היא היורשת היחידה, ולמרות תצהיר מעו"ד לפיו מוותר בעלה של הנפטרת על כל המגיע לאשתו ז"ל לטובת הבת היחידה — לא קיבלה הבת את הכסף.

בגזברות משרד החינוך הריצו אותה הלוך ושוב ועל מכתביה כלל לא ענו.

אחרי שפנתה הבת אלינו, התקשרה מרכזת המדור, רבקה גושן עם דובר משרד החינוך והתרבות. בתגובה טילפנו אל הבת וביקשו ממנה להכנס לגזברות לקבל את הכסף. כאשר הגיעה הבת לגזברות נאמר לה שוב, שרק אביה החורג יוכל לקבל את הסכום המגיע לאשתו ז"ל. כאשר בא האב החורג, נאמר לו שרק הבת תקבל את הכסף — וחוזר חלילה.

נמאס לבת ושוב כתבה למדורנו.

פעם נוספת פנתה רבקה גושן לדובר משרד החינוך והתרבות ושוב נשלחה הוראה לשלם לבת את הכסף. גם אחרי הפנייה השניה הוצאה לא הסתדרו הדברים. הפקידים סרבו לרשום את ההמחאה על שם הבת ולא מנעו ממנה עוגמת נפש; הצ'יק נשלח לה בסופו של דבר על-שם אמה. זכרונה לברכה.

רק בימים אלה הודיעה לנו הבת שקיבלה את הכסף — משכורות אוגוסט וספטמבר אשתקד.

החלק הנחוץ חסר במלאי

לפני שלושה חודשים התקלקלה מכונת הכביסה מדגם „דקס קריסטל" של גב' פנינה חיים מרחוב וילנא 4 ברמלה. במשך שנים היתה המכונה מבוטחת בחברת „קריסטל", ולא היו לה כל טענות נגד השרות. באחרונה העבירה חברת „קריסטל" את השרות לחברת „אויס", אליהם פנתה גברת חיים וביקשה לתקן את הקלקול.

הופיע טכנאי, בדק את המכונה וקבע, שחלק מסויים פגום. הוא לקח עמו את החלק והבטיח להביא במקומו חלק חדש. מדי שבוע טילפנה גברת חיים, המטופלת בשלושה תינוקות, לחברת „אויס" וביקשה להחזיר את תיקון המכונה, ובכל פעם השיבו לה, שהחלק המסויים חסר ועליה להתאזר בסבלנות.

פנינו לחברת „אויס", ובתשובה שמענו, שנמצא החלק ומכונת הכביסה של גברת חיים תוקנה.

טמפו בדיסנילנד

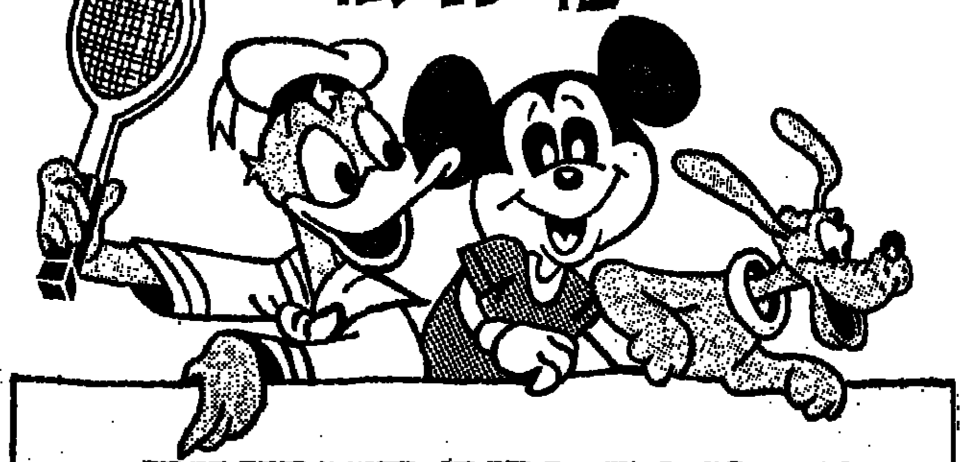

רשימת הזוכים השבועית
שבוע שלישי: 30.6.74 - 4.7.74

חמישה זוגות אופניים
1. כהן ירון — שכונת בצרון, רח' גינצבורג 7, ת"א
2. אשכנזי שלמה — רח' ז'בוטינסקי 6, חולון
3. אמנון יחיאלי — עין-תרוד איחוד
4. רוט זהבה — רח' א. שפירא 16, נתניה
5. גנון יעקב — רח' דוד מרכוס 16, רמלה

חמישה שעוני-יד
1. ידין ענת — רח' הראשונים 15, רמת-גן
2. לקובסקי גיא — רח' מונטפיורי 13, קרית-אונו
3. סייג דני — רח' הנביאים 43, ירושלים
4. ירמיהו רון — רח' אבן שפרוט 9, בני-ברק
5. רס"ר שטייניץ פרץ — מ.א. ק/242153 ד.צ. 2152, צ.ה.ל.

חמישה כדורי-רגל
1. בלומנפלד נורה — רח' גליה 7/13 רמת-השנשיא בת-ים
2. אבולעפיה מרדכי — רח' כ"ג יורדי-הסירה 14 ת"א
3. בוינר מיכאל — שד' ירושלים 2/2, ק. ביאליק, חיפה
4. אברהמי עליזה — 505/3, קרית-מלאכי
5. יערי בועז — רח' סמדר 764/6, קרית-גת

המבצע נמשך!
רשימת זוכים נוספת תפורסם בעוד שבוע

תנאי השתתפות:
כל השולח אל טמפו, אזור התעשיה חולון 24 פקקים רגילים של טמפו או 8 סגרים של ליטר פלוס יוכנס אוטומטית להגרלות היומיות ולהגרלה הסופית.

פרס נוסף:
לאלה שיצרפו למשלוח הפקקים מעטפה מבויילת בבול של 85 אגורות. תשלחנה 4 מדבקות של הלוי דיסני זיונם. על המעטפה יש לציין את השם המלא ואת הכתובת המדויקת.

חיילים שישלחו פקקים דרך דואר צבאי, יקבלו את המדבקות בלי הצורך לצרף מעטפה מבויילת.

תום המבצע: אוגוסט 1974

"יגואר" המקורי של "המגפר"
יר בהסכם ידע עם SALAMANDER
תפור ביד בסגנון מוקסין

"יגואר" המקורי של "המגפר"

בינג ליניאל

מזגני קיר

ממזגן קיר
ועד מזגן רצפה מפוצל
20 דגמי
מזגני אויר
לבחירתך
וכולם של
אמקור

המפיצים: אמפא וסוחרים מורשים

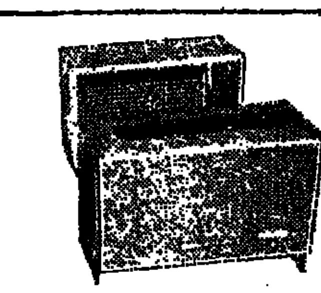
מזגן מפוצל

הזמנה

אמפא
מזמינה אותך
לביתן 30
ביתן סלון מרכזי
בתערוכת אדם ומעונו
לחזות
בהדגמה והדרכה
של פעולת
KITCHEN
AID
מדית הכלים
האמריקאי
המשוכלל ביותר בעולם

פ. שטיינר
בית־חרושת לבגדי נשים
עודפי יצוא
מבחר גדול של דגמי קיץ קלים ואווריריים. טוניקות, שמלות, חולצות, מכנסיים. ובגדי הריון.
מחסן המכירה: רח' לבנדה 30, ת"א, בשעות 17-08.

טלויזית
היוקרה
סלורה
דגם GS
החדיש
ביותר

להשיג
ברשת חנויות
כל אלקטריק

ירושלים, רחוב יפו 36 • רמת־גן, ז'בוטינסקי 91
רחובות, הרצל 187 • חיפה, הנביאים 15
פתח־תקוה, הרונה 12 • חדרה (אור־רון), הנשיא 57
ראשון־לציון, רוטשילד 22 • הרצליה, בן־גוריון 15
רמת־השרון (סינגל) סוקולוב 60 • רמת־אילן, מרכז מסחרי
בת־ים, רוטשילד 25 • נתניה, סמילנסקי 12

עדיין לא מאוחר

לשכות הייעוץ
של מס הכנסה
עדיין פתוחות

אם אתה חייב להגיש הדו"ח השנתי וטרם מלאת חובתך, תוכל להכנס לאחת מלשכות הייעוץ, שם תמצא יועצים מומחים שיעזרו לך חינם, תוך שמירת סודיות מלאה.

הלשכות המיוחדות תסגרנה ב-11.7.74*

לשכות הפתוחות לפנה"צ ואחה"צ, 09.00—12.00, 15.30—18.30:
ירושלים — רח' שץ מס' 5. תל־אביב — רח' אלנבי 81. חיפה — רח' שמריהו לוין 5.
לשכות הפתוחות אחה"צ בלבד, 15.30—18.30:
תל־אביב — העליה 9. חדרה — הנשיא. נתניה — הרצל 13. כפר־סבא — ויצמן 92. פתח־תקוה — סלור 2. ראשון־לציון — פינסקר 1. רמת־גן — ארלוזורוב 14. בת־ים — שד' העצמאות 52א'

מלא חובתך! הגש הדו"ח השנתי מיד!
*לשכות קבועות פתוחות כל השנה בת"א ובחיפה רק אחה"צ

הם זכו במכונית
בהגרלת מד"א

רכוש
כרטיסי הגרלה של מד"א.
לזוכים 16.500 פרסים

תוספת קטנה לג'ינס

השיבה הרומאנטית אל עולם האתמול של המשי, התחרה והשיפון, לא הצליחה לדחוק את רגליה של אופנת הג'ינס. כך אפשר לראות היום, בצד דגמים קלאסיים התפורים באיכות מעולה, גם מערכות ג'ינס השולטות עדיין לפחות בסיגנון של שעות הבוקר. נופך של עידון לאריג הג'ינס, מוסיפים סרטי תחרה לבנה, מתופרים על אימרת החצאית, וטלאי־בד צבעוניים על הכיס, על דש החולצה, בעצם בכל מקום. בתמונה: חצאית מידי־ג'ינס עם עיטורי אפליקאציות של סרטים וכוכבים באדום־צהוב־לבן, ומותניית ג'ינס קצרצרה עם טלאי־בד צבעוניים (הדגם עוצב בלונדון)

רגע של קיפוח:

מה מוצע למכירה?

הפעם הקובל הוא גבר, יעקב (טימברג) טימור מדרך הנצחון 159 תל־אביב היוצא להגנת כבודן של הנשים, בזו הלשון:

"אומנם אינני נימנה על בנות המין המקופח, אך טבורני כי נידח קיפוחן של הנשים בתחום הפרסומת והטומטור הוא גדול וגס, והובה ליתן עליו את הדעת.

"ליד כל מכונית או מפה המוצאת למכירה מול דפי העתונות, מתמוטטת תמיד הזה, המתואת של צעירה "הנותנת לך את כל מה שיש לה", אוליבא דימפיצי המוצר. עד כי איך יודע מה בדיוק מוצע כאן למכירה.

"וכיצד מפרסמים המוצרים הגבריים? — מציגים צעירות ובנות המנופיות המתמוטטות סביב גבר המשתמש ב... (המוצר המוצע למכירה).

"אך שיא השיאים הוא במודעה המופיעה לאחרונה בעתונים מטעם חברה מסויימת, המציגה דיוקן משרדי, ומציגה תמונות של שלושה סוגי כסאות: אחד עגול, אחד מרובע ואחד מחודד ומרובה.

"ליד הגוש העגול ההזה: למזכירה. ליד השני — ללקוחות, וליד השלישי: — לך המנהל. כאילו הגבר מאליו הוא, שמזכירה היא דווקא מין נקבה, המנהל — דווקא מין זכר, לה מגיע לה כיסא עלוב ולו — [illegible]

"מציאות זו לא תשתנה", מסיים הוא את מכתבו, "כל עוד לא ישתנו המוטיבציות".

*

אנו מזמינים את הקוראים והקוראות לשלוח לנו דוגמאות נוספות למדור "רגע של קיפוח", הבאות להדגיש מוסכמות שנשתרשו בחיינו, והמצביעות מראש על דעות קדומות וקיפוח.

נא לשלוח את החומר למדור "זמנים מודרניים", "ידיעות אחרונות" ת.ד. 109, תל־אביב.

חידוש בשיווק החלב

מאת נורית ארד

במטרה לקדם את שיווקו הנקי והסדיר של חלב, נערכה בסוף השבוע שעבר פגישה בין עו"ד מאיר חבורי, מנהלת המועצה הישראלית לצרכנות, לבין נציגי מועצת החלב, "תנובה", ארגון הסוחרים ועיריית תל־אביב. כל אלה באו לסייע למועצת החלב ול"תנובה", למכיר את ארגזי הקירור המיוחדים לחלב, לבעלי חנויות מכולת. המטרה היא, ששקיות החלב לא יהיו מונחות במשך שעות בארגזי הפלאסטיק בשמש, מחוסר מקום במקררי החנויות.

הוסבר, שהיענותם של בעלי המכולת לרכוש את הארגזים עלתה מאוד. 500 ה־ארגזים שיוצרו עד כה בייצור נסיוני כבר נמכרו. מחירם 600 ל"י והם ניתנים לבעלי המכולת בתשלומים של 100 ל"י בחודש. 1500 ארגזים נוספים נמצאים בתהליך ייצור.

מר שלמה בסעוד, שייצג באותה ישיבה את מערכת הפיקוח של עיריית תל־אביב־יפו, הבטיח, שגם אם יימצאו ארגזי חלב כאלה, על־ידי פקחי העירייה על המדרכה שמחוץ למכולת, בין השעות 7—9 בבוקר, לא יקבלו בעלי המכולת דו"ח. לאחר השעה 9 יחוייבו בעלי החנויות למצוא מקום לארגז — שהוא צר, ארוך ונוח לאיחסון — בתוך חנותם.

דרוש תיכנון מילואים לנשים הנשארות בעורף

זוהי אחת המסקנות מלקחי מלחמת יום הכיפורים לגבי ניצול כוח האדם הנשי

מאת דבורה נמיר

הדי התותחים שרעמו ביום־הכיפורים הולכים ונשכחים. המלחמה, על כל מאורעותיה, נראית היום כחלום־זוועות רחוק. אולי רק עתה אפשר לשבת ולחשוב על כל מה שקרה, ולהפיק לקחים לעתיד — כאשר מדובר ביחוד בחלקן של הנשים במאמץ המלחמתי והבטחוני. זהו הנושא שעמד במרכז סימפוזיון שאירגן תא העתונאיות בתל־אביב ואשר בא לסכם את לקחי המלחמה לגבי נשים.

זוהר קרתי, מנהלת היחידה לתעסוקת נשים במשרד העבודה, סיפרה, כי רק הממשלה נותנת הנחיות להתארגנות לקראת מלחמה. בשנים האחרונות התכונן המשק בעזרת צווי ריתוק למפעלים חיוניים לפי קריטריון־מנחה שהיה: מצור ימי ואוירי, ו"מלחמה קצרה". מערכת מל"ח (משק לשעת חירום) היה מאורגן כך, שהיה עליו לספק את צורכי הבטחון והמאמץ הבטחוני, תוך סיפוק הצרכים האלמנטריים בלבד של האוכלוסיה האזרחית.

תפקידים חיוניים

כל המערכת הזו, מתוך תיכנון לקוי מראש, לא לקחה בחשבון את העובדה, שהמלחמה ומצב החירום יהיו ממושכים, והמשק יצטרך להמשיך לתפקד ללא כוח־אדם גברי מספיק, במשך חודשים. מפעלי טקסטיל, למשל, שלא הוגדרו כחיוניים, וכוח העבודה שלהם גוייס — נדרשו להתחיל לספק בדחיפות פריטי לבוש ומדים לצה"ל, וכשלא היו מוכנים לכך — נאלץ צה"ל לייבא מדים מחוץ־לארץ. וכוח העבודה של הנשים? הוא לא שובץ כלל במערך חירום כזה, כי לא חשבו מראש איך לנצלו.

במסקד שערכה זוהר קרתי התברר, כי במשק המדינה יש 360 אלף נשים עובדות ו־700 אלף נשים שאינן עובדות. נערך ניפוי, וממספר זה קוזזו נשים חולות, זקנות, ונשים חסרות השכלה או מקצוע, ונתקבל מערך מהיר של 250 אלף נשים, המסוגלות להוות עתודה של כוח־עבודה בשעת חירום. לדעת זוהר קרתי, יש לבנות מערכת תעסוקתית לנשים אלו, להכשירן כבר עתה לתפקידים חיוניים כגון: נהיגת אוטובוסים, מיון וחלוקת דואר, ותפקידי שירותים בבתי־החולים. וזאת, לא על בסיס התנדבותי — אלא על־ידי צווים, שיתבעו מהנשים "שירות מילואים" ככוח־עבודה, תמורת זכויות של מגוייסים.

בנות, שקיבלו פטור משירות צבאי, יש לארגן כיחידה לשעת חירום, לכל התפקידים במערכת האזרחית בעורף, למילוי החסר בגלל גיוס הגברים, כגון: הוראה בבתי־ספר, טיפול בגנים ומעונים, הסעות לבתי־חולים ושירותים אחרים. כוח לא מקצועי של נשים יש להפנות לעזרה במשקים.

קידום לניהול

אומרת זוהר קרתי: "גם לשירותי ההתנדבות לא תחסר פעילות, כאשר כל כוח העבודה של הנשים יהיה מאורגן, על־ידי צווים לשירות מילואים תעסוקתי, למאמץ המלחמה. ארגוני מתנדבים ימשיכו להגיש סיעוד למשפחות נזקקות, יטפלו במשפחות שכולות, יסיעו רופאים ואחיות לעבודה, יובילו פצועים לטיפול או לבידור, אבל תפקידי־מפתח אחרים חיוניים בשירותים ובמשק חייבים לחישען על מסגרת מסודרת מראש, מאורגנת ומתוכננת, שלא יהיו בה פירצות או מקום לרצון טוב".

אגב, מפעלים רבים למדו לקח מהמלחמה, כאשר העובדים גויסו והמנהלים ואנשי המפתח שהיו חיוניים בעבודה לא שוחררו אפילו על־ידי ולת"ם. הם קולטים עתה יותר נשים, עם אפשרות קידום לעמדות מפתח בניהול, כך שבמלחמה הבאה לא ייוותרו המפעלים משותקים. במיוחד אמורים הדברים בחברות המפעילות מחשבים, ענף שהיה בין הנפגעים ביותר במלחמה.

חמודה איש־שלום, מזכירת איגוד האחיות והאחים, הוסיפה מצידה, כי גם מערך חיוני זה של שירות רפואי לא היה מוכן כהלכה למלחמה, אם כי בזמנו נערך מיפקד אשר גילה 6000—7000 אחיות ואחים במקצוע, שפרשו מהעבודה בגלל סיבות שונות, וכולם היו מוכנים לעבור השתלמויות ולהשתבץ מיד בכל מערך חירום בעיתות מלחמה — לא נוצל הכוח הזה בכלל. הסיבה מורות למדי.

סיפרה חמודה איש־שלום: "כאשר פרצה המלחמה, החליטו כל המוסדות לנצל רק את כוח־האדם הרגיל, העובד בבתי־החולים. ההאחיות והאחים נצטוו לעבוד 12 שעות ביממה במקום 8 שעות. העומס היה רב. סברו שהמלחמה תהיה קצרה והנהלות בתי־החולים החליטו, כי הענין יהיה פחות מסובך ויותר יעיל, אם האחיות הקבועות תהיינה במקום, כדי למנוע צורך בקליטת אחיות שמזמן פרשו ואינן מכירות את המוסד ואופי העבודה בו.

זה היה טוב לשבוע. אך המלחמה היתה ממושכת יותר, ותוצאות סידור עבודה כזה נתנו אותותיהם. רוב האחיות הן אמהות לילדים, הבעלים היו מגוייסים, וגם אם במקומות אחדים סודרו מעונייום לילדים — הן התמוטטו. וכו בזמן היו בבית מאות אחיות, שטילפנו ורצו להירתם לעבודה בבתי־החולים, וברוב המקרים נתקלו בסירוב".

עלבון לאשה

באשר לקיווי הנשים חסרות ההשכלה והמקצוע, כהצעת זוהר קרתי, מעירה חמודה איש־שלום: "זוהי טעות. צריך לחשוב גם על ניצול נשים אלו לתפקידי שירותי נקיון ועזרה בבתי־החולים. הדבר יתרום להעלאת הדימוי העצמי שלהן בעיני עצמן והחברה, ויפתור את בעיות כוח־עבודה כזה במלחמה. ב"איכילוב", למשל, לא ניקו את בית־החולים ביומיים הראשונים של המלחמה, כי הפועלות הערביות מהשטחים לא הגיעו. זה היה נורא. והמתנדבות שבאו דרשו רק לטפל בפצועים במחלקות ולא רצו להרטיב את ידיהן בשטיפת רצפות במחלקות, או בניקוי בתי־השימוש".

על רגשות התיסכול של הנשים במלחמה דיברה ח"כ מארשה פרידמן, מהלוחמות לשיווי זכויות האשה. לדעתה, הרגישו הנשים מיותרות, בלתי־מנוצלות. לא היה היה להן מה לעשות בבית ולאן לפנות. כל תפקידן היה להיות בבית ולשמור על הילדים ולהכין את הבית לחופשה הראשונה של הבעל. "לאמור להן 'תאפי עוגות או תסרגי כובעים' — היה עלבון", טוענת מארשה פרידמן, היא הלכה עם חברותיה בחיפה ל"תנובה", הציעו את עצמן ומכוניותיהן לחלוקת חלב בחנויות, ונתקלו בסירוב.

לדעתה סייעה המלחמה לנשים רבות לגלות יתר עצמאות, בכורח הנסיבות, ללמוד להסתדר בעצמן ולפתור בעיות ולהשתחרר מן הפחדים הטבעיים שלהן. הגברים במלחמה נתקפו בפחד מפני המוות, ונפגעה התדמית הגברית, כי אומרים ש"גבר הוא חזק, הוא לא פוחד, הוא לא בוכה". עתה, לאחר המלחמה, טוענת ח"כ פרידמן, התברר כי הגבר חלש יותר משחשבו והאשה חזקה יותר. עתה צריכות הנשים לעמוד על זכויותיהן ומעמדן בחברה. "למלחמה תהיה, לדעתה, השפעה על חיי המשפחה והנישואין. הגבר אינו אותו גבר. האשה אינה אותה אשה. זה לא אותו הזוג", אמרה הח"כית המתמסכנית בדעותיה.

לדעת תהילה באומן־שפירא, פסיכולוגית קלינית ראשית בבית"ח "איכילוב", אנו עם סגולה, אומה הנוטה לדכאון. יום כיפור הוא יום הלקאה עצמית, עשיית חשבון הנפש, והנטייה למלנכוליה — ברורה. המלחמה הבלתי־צפוית שנחתה עלינו דווקא ביום הכיפורים, הישרתה רוח נכאה על הציבור, ובצדק הלקינו את עצמנו ועסקנו בחיפוש אחר גורמי המחדל. אולם במבט לאחור נראים רגעי האסון כמנוף לעשייה חיובית ולהתחדשות.

יחד בכל

"השעות הקשות בחיי האומה, הן גם שעות המבחן של הפרט", אמרת תהילה באומן־שפירא. "נאמר, שאם המדינה טובה או רעה, היא שלנו. וכך פני הדברים במשפחה; נכון, הבעל "נשבר" במלחמה, עברה עליו חוויה טראומטית והוא חזר מדוכא. הוא אינו מתפקד כתמול־שלשום, לא בעבודה, לא בחברה, ולא בבית. אחדים מטובי החלם אינם מסוגלים לקיים יחסי־מין במשך חודשים. אך כל בעל הוא שלי, חייבת האשה לאמור. היא צריכה לתת כתף במקום שצריך, לטפל בו ולעודד אותו. כל אשה צריכה לאמור לעצמה: אני זקוקה לגבר, אני צריכה אותו חזק, כאשר הוא יכול להיות חזק — ומוחזק על־ידי, כאשר הוא זקוק לתמיכה. בלי בושה, בכל מצב, ביחד".

לדעת הפסיכולוגית, יכולה האשה להיות גורם תובעני, קטליזטור להלכי־רוח הרסניים, ויכולה להיות כוח בונה ויוצר. קל לעודד בעל ובן מצליח. האתגר הגדול הוא לעודד גבר שעבר כשלון, כאשר רוחו רפה, והוא מפקפק בערכו העצמי. המלחמה לא הסתיימה עבור הנשים שבבית. הן צריכות לקלוט את הגברים השבים ממילואים ולסייע בקליטת בנים ובסיעוד משפחות שכולות. המלחמה הזו תהיה בעלת השלכות לעתיד על אופי חיי המשפחה שלנו, ומאחר והנשים בעיות יותר לסבול — גם הגברים יתעודדו ויחזרו לעצמם.

שוב גליון ענק - 108 עמודים

"אני הומוסכסואל!"
וידוי אישי של רופא מפורסם המבקר בישראל
✶
אזרחיות במשמר האזרחי
✶
איך תחסכי כסף?
"לאשה" פותחת בשורת כתבות שיראו לך איך לחסוך בכל חודש במעט מאמץ ומעט מחשבה עשרות לירות מהתקציב המשפחתי המצטמצם.
✶
ראיון בלעדי עם
מרי קיטינג - אשתו הטרייה
של שגריר ארה"ב בישראל
✶
שלוש נשים החזירו נכה צה"ל לחיים

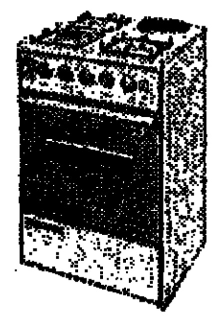

חידון ענק נושא פרסים! גם את יכולה לזכות!
INDESIT תנור בישול

עשרות כתבות מרתקות ✶ שפע מדורים שימושיים ✶ שורה של סיפורים מבודרים ✶ מיקבץ טורים אישיים מעניינים ✶ גודש מידע בענייני אופנה ובידור, טלוויזיה ורדיו, רפואה וקניות.

הקיץ,
היי נערת "מקס פקטור"
טבעית...זוהרת...מקסימה.

מבחר מגוון
של מוצרי מקס פקטור מקוריים
עומדים הקיץ לרשותך:
שפתונים, צלליות, מייק־אפ ולכות לצפורניים
בשלל גוונים אופנתיים
ושורה שלמה של מוצרי טיפול וטיפוח
לשעות היום ולשעות הלילה.

MAX FACTOR
מוצרי מקס פקטור מובאים ע"י חב' נורית בע"מ

א.ג.מ. ח'ב לביצוע
מתקני חשמל בע"מ
התקן היום את אמצעי
ההגנה של המחר

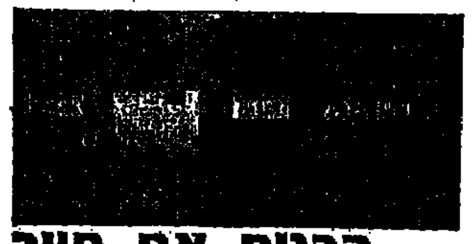

הבטח את חייך
וחיי משפחתך, מנע
סכנת התחשמלות
ונזקים ברכוש

בדבר פרטים לפנות בין השעות: 1800 - 08
בימים: א-ה טלפון: 04-527676
פרסום אלפי חיפה

הזדמנות חד פעמית לכלות
אפשר לרכוש שמלת כלה מפוארת
החל מ־260 ל"י
היכל הכלות
תל־אביב, רחוב המסגר 48
בין השעות 16.30—20.00

הכל כלול ✶ בלוח הכפול

שיחת הטלפון — והחרטה שבעקבותיה...

הרב יוסף סולובייצ'יק מבוסטון מצטער צער רב על שצידד בעמ־דתו של הרב הראשי לישראל, הרב שלמה גורן, אשר אסר על המפד"ל להצטרף לממשלה.

מני אז נמתחה עליו ביקורת רבה. הזמן עשה את שלו והוכיח גם לרב מבוסטון שיהיו התנאים אשר יהיו, הרי שהשפעת המפד"ל קטנה יותר באופוזיציה מאשר בשבתה בקואליציה. גם אם ישאר מצב ה„סטאטוס קוו" בבעיית מיהו־יהודי.

מאז, החלו המי־ומי העסוקים ב־מיהו־יהודי לחשוב שנית. ראשי ה־מזרחי מצד אחד והרבנים מצד שני, החלו ללחוץ על חזרה לממשלה. וה־רב סולובייצ'יק, מודה בדאבה: „עד היום הזה אני מצטער צער עמוק ביותר על אותו רגע בו הרימותי את שפופרת הטלפון, טילפנתי לרב גורן ואמרתי את אשר אמרתי לו..."

הישג חשוב

דן פתיר

בהיותו יועץ לעתונות בשגרירות ישראל בוואשינגטון, לפני שש שנים היה דן פתיר „מזיע" לא מעט ב־מאמציו לשכנע את חברי המועדון האכסכלוסיבי של כתבים דיפלומטיים — הכולל בסך הכל 200 חברים — להזמין הופעה של אישים ישראלים בפני כתבים אלה. הופעה במועדון, נחשבת להשיג חשוב. ובניגוד למו־עדון הרגיל של העתונאים — הרי כל אשר נאמר שם הוא לא לפיר־סום.

עתה, בבוא פתיר לוואשינגטון, והפעם כיושב ראש האיגוד הארצי של העתונאים בישראל, לא הסתיר את התרגשותו. כאשר הוא — שהיה מבקש להחדיר נואמים אחרים ל־מועדון — נתבקש להופיע בעצמו. בפורום בו נוכחו גדולי הכתבים ה־דיפלומטיים. ביניהם, אגב, גם האחים ברנרד ומארווין קאלב שספרם על הנרי קיסינג'ר מתפרסם עתה ב„ידיעות אחרונות".

בזמנו, עשה פתיר את אשר עשה כדי לשכנעם לשמוע את שגריר יש־ראל בוואשינגטון, יצחק רבין, כ־אורח כבוד. הפעם ביקשוהו ראשי המועדון שיואיל לדאוג, שבביקורו הבא בוואשינגטון, יסכים רבין להו־פיע שוב במועדון.

אך, בשעה שהופעתו של דן פתיר במועדון זה היתה שלא לפירסום, הרי ששיחה שניהל עם ראש התקשורת של הבית הלבן קן קלוסן נתפר־סמה ע"י בעל הטור ג'ון מיטשל בוואשינגטון וקיבלה פירסום רב:

„כיצד אתה מסביר שריצ'רד ניכסון התקבל באהדה רבה כל כך בישראל כאשר מניותיו כאן כה יורדות?". נשאל פתיר באווירה הוואשינגטונית שאינה מתענינת כרגע כמעט בשום דבר המתרחש בעולם פרט ל...פרשת ואטרגייט.

„בישראל, זוכרים לניכסון את כל ההבטחות האמריקניות שקוימו..." הסביר דן פתיר. „ועליכם להבין שה־עדיפויות הלאומיות הישראליות לא כוללות בתוכן את פרשת וואטר־גייט..."

ומה דעתו של יו"ר איגוד העתו־נאים הישראלי על הסכם ההפרדה? ביקשו האמריקנים לדעת.

„אני לא מתרגש... טועה מי ש־רואה בזה את פתרון הבעיה. קיסינ־ג'ר קיבל פרס נובל לשלום על הסכם שהושג בפאריז בנוגע לוייטנאם ו... מאז נמשכו שם הקרבות".

• • •

עונש נושנים?

יוסף אלמוגי

איש פועלי אגו"י, משה בליטנ־טל, שהינו חבר מועצת עירית חיפה, פתח במלחמה רבתי נגד רחיצה בים בשבתות. דחף בלתי צפוי למלחמתו קיבל מעצם העובדה, שיוסף אלמו־גי מעד במקלחת בחוף־הים של הכר־מל, שבר את כתפו ונאלץ לשכב ב־בית־חולים.

קרא בליטנטל בלהט הויכוח עם חברי המערך: „הנה, ראו מה שקרה לאלמוגי על שהלך לרחוץ בים ב־שבת!"

• • •

ללא טקס

יצחק רבין

לראש הממשלה יצחק רבין גי־שה חדשה לכל הקשור בעניני טקס. רבין הפלמחניק החליט לשנות ולי־וותר עד כמה שאפשר על טכסיות.

בצאתו ללונדון — ועם שובו משם — ביקש ממזכיר הממשלה גרשון אבנר להודיע לכל השרים לא לצ־שות את אשר נהגו לעשות לפנים, כלומר, לא להופיע הפעם בנמל־התעופה, כדי להפרד או ללחוץ ידו בשובו.

קבע רבין: „יש לכל אחד מס־פיק עבודה וחבל פשוט לבטל זמן... ובכלל, הנוהג הזה של הופעת כולם ללוות מישהו לא נראה לי כל כך". הפעם, הנסיעה לא היתה ממלכ־תית אמנם אלא של המפלגה. נראה אם יצליח להתגבר על הטכסיות גם כשייצא לוואשינגטון בפעם הבאה.

●

ושוב — הנרי קיסינג'ר. ב־חודש שעבר רואיין אחיו של שר החוץ האמריקני בטלוויזיה האמרי־קנית ברשת אי.בי.סי.

בניגוד לשר החוץ, הרי שאחיו דובר אנגלית ללא כל מיבטא זר.

שאלוהו: „כיצד זה חופשי אתה מכל מיבטא גרמני והאנגלית שלך היא כשל אמריקני מלידה, בשעה שלאחיך מיבטא כה עבה שאפשר לחתכו ממש בסכין?"

השיב: „אה, זה מפני שאני למד־תי ללמוד ולהקשיב בשעה שהנרי עסוק תמיד בדיבורו!"

• • •

אמצעי מרגיע

ישראל קרגמן

ההצבעות האחרונות בוועדת־ה־כספים של הכנסת עיצבנו ועייפו את כל החברים. אפילו לחדרי השרו־תים חששו חברי הוועדה ללכת, שכן כידוע חברי המערך והליכוד נמצ־אים במצב של „תיקו" בוועדה.

בפרט סבל יושב ראש הוועדה, ישראל קרגמן. השבועות האח־רונים כמעט גרמו לו למתח־עצבים רב. המצב הגיע עד כדי כך, שמדי פעם אף התבלבל ולא היה בטוח אם הצביע נגד או בעד.

עייף יצא קרגמן את הישיבה בתומה. כשהוא נאנח: „זו הפעם ה־ראשונה בחיי הארוכים שנאלצתי לבקש שישלחו לי כוס חלב מרגיע..."

• • •

דיין האמיתי

רחל דיין

רחל, רעייתו של משה דיין טילפנה והזמינה גאז לתנור הבישול.

הקול בשפופרת הטלפון: „עבור מי?"

גברת דיין: „עבור דיין".

הקול: „את קרובה של... משה דיין?"

גברת דיין: „אני אשתו".

רגע של שקט. והקול: „מה... של משה דיין האמיתי?"

כיאה, בחר יוזם הקניונו של מוזיאון השעווה, שי מאיר, את יום העצמאות האמריקני, ה־4 ביולי, כדי להציג את גלוית דמויות השעווה של הד"ר הנרי קיסינג'ר.

וכמובן נוכח הטקס, שגריר ארצות־הברית קנט קיטינג. השגריר הניף מבט בשר החוץ שלו, היושב במוזיאון מול שולחן, ... על השולחן. וקבע בחיוך: „זה אידיאלי. זו הפעם הראשונה שאני רואה את הנרי כשהוא לא זז, לא נע ו...לא נודד. ועכשיו — אני יכול לדבר בלי שיפריעו חבצה..."
בתמונה: קיטינג ... לאה רבין.

קורטינה 2000 XL- המרשימה ביותר

הקורטינה 2000 XL היא מכונית מרשימה מאד, ולא רק בהופעתה המיוחדת והנדירה.

מעצבי פורד נתנו לה את עיטור ה"XL" ועיטורי צד, שפרו את צורתה האחורית, וציידו אותה בפנסי הלוגן מלבניים.

אך מעצבי פורד עשו אף יותר מזה.

הם נתנו לקורטינה 2000 XL מושבים מפוארים, האחוריים בעלי משענת מרכזית; תיבת כפפות גדולה בעלת מנעול ותאורה פנימית; מד סיבובי מנוע ומד מרחק מותקנים בלוח מחוונים שחור ועוד הוסיפו גלגלי ספורט, צמיגים רדיאליים, הגה ספורט, ועוד.

ומעל לכל-נתנו לה מנוע 2000 זריז, חסכוני ואמין.

הקורטינה 2000 XL היא מכונית בעלת ביצועים מרשימים, אותם אתה מצפה למצוא במכונית גדולה יותר.

כלומר מכונית יוקרה במחיר סביר, ולמעשה במחיר נמוך יותר ממחיר מכונית דומה בגודלה.

אפשרות לקבלה עם מזגן.

פנה עוד היום לסוכן פורד שלך ורכוש מכונית מהמלאי.

שיא חדש- קורטינה 2000 XL

Ford

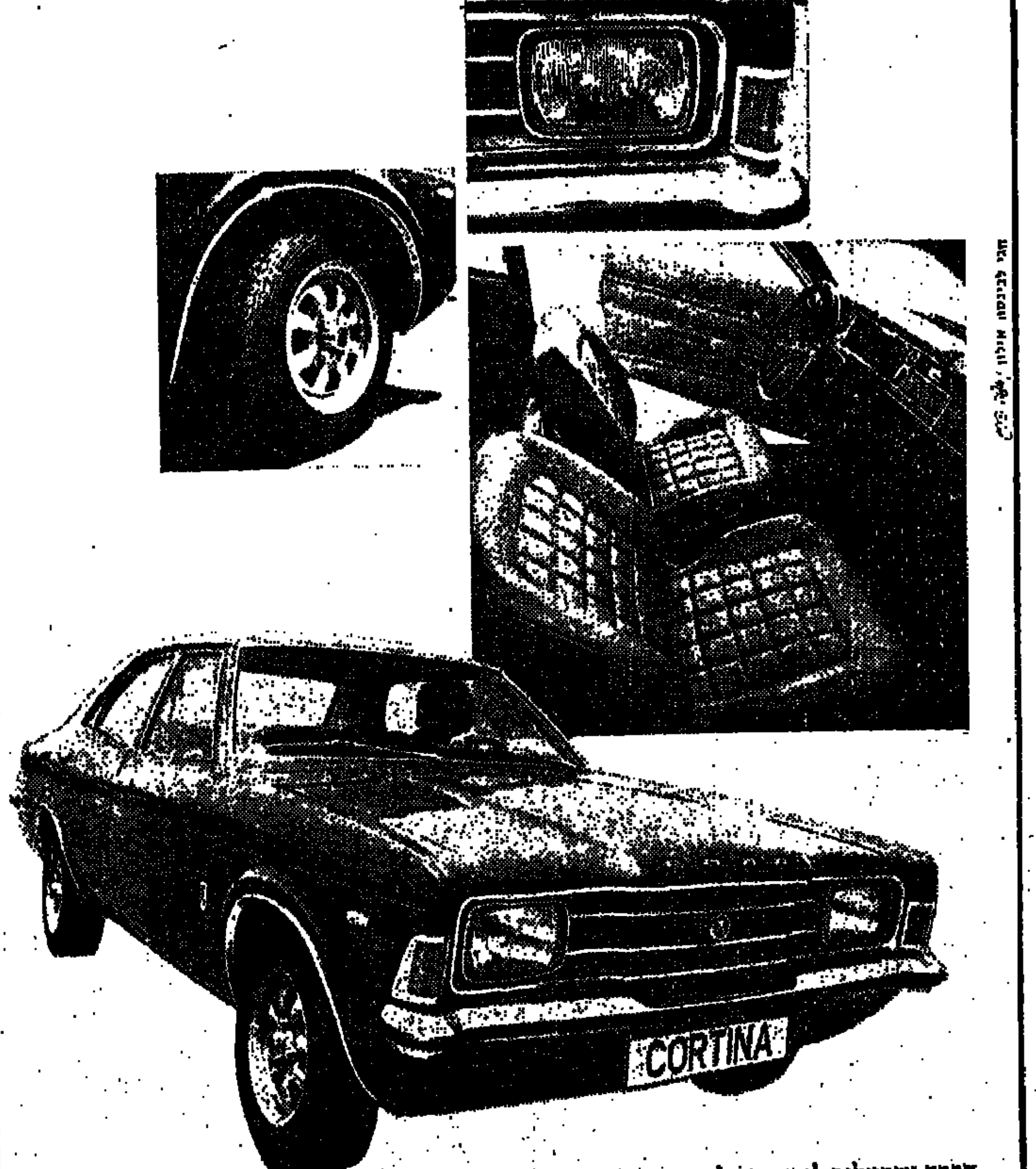

חברה ישראלית לאוטומובילים בע"מ. מפיצי פורד בישראל. תל־אביב, חיפה, ירושלים, אשדוד, אשקלון, באר־שבע, חדרה, נצרת, נתניה, יפו, ראשון־לציון, רמלה, רמת־גן, איזור התעשיה רמת החייל, קרית ביאליק.

אילי־ממון, כוכבי־בידור אנשי־עסקים ומדינאים בארצות־הברית הפכו לקורבנות של -

התרמית הנוצצת של המאה

— מאת כתב מיוחד —

„באר נפט" של חברת „הום סטייק" בקליפורניה
צינורות להשקאת ירקות נצבעו כדי שייראו כצינורות נפט

עורך־דין ממולח מאוקלהומה הבטיח למשקיעים בחברה לפיתוח זכויות נפט, סיכוי לרווחים עצומים ביחד עם פטור ממס — ודילדל את כיסיהם בכמאה מיליון דולר □ כספים שהושקעו בחברה שימשו תחילה לחלוקת דיבידנדים „שמנים" — על מנת למשוך משקיעים נוספים

הזמר בוב דילן וסנאטור יעקב יעבץ
הנפסידים נמצאים בחברה טובה...

רוברט טריפט
„תרמית פונזי" הגדולה ביותר בהיסטוריה

כ־2000 משקיעים — רבים מהם שמות מפורסמים בעולם הבידור, ה־עסקים והפוליטיקה — היו קורבנות למעשה התרמית המוצלח והגדול ב־יותר בהיסטוריה, אשר דלדל את כי־סיהם בכמאה מיליון דולר. לא כולם איבדו את מלוא השקעתם. היו אחדים, שאפילו הרויחו, וכולם זכו להנחות ממס־הכנסה. אבל, הרוב הגדול הפסיד.

נחמתם היחידה היא, שהנם בחברה טובה.

רשימת הקורבנות, שנתפרסמה ל־ראשונה ב„וול־סטריט ז'ורנל", כול־לת את ברברה סטרייסנד (שהשקיעה 28,500 דולר), את ליזה מינלי (231,000 דולר), אנדי ויליאמס (538,000 דולר) וברברה וולטרס (28,500 דולר). ה־סנאטור יעקב יעבץ מניו־יורק הש־קיע אף הוא 28,500 דולר והסנאטור ארנסט הולינגס מדרום־קרולינה — 19,000 דולר. בין המשקיעים מופיע גם שמו של כוכב הבייסבול טרומן מונסון ושל שר־ההגנה לשעבר, המנוח ניל מקילרוי. סכום־ההשקעה שלהם לא פורסם.

למרבה ההפתעה מופיעים ברשימת הקורבנות גם אישים, ששמותיהם נכ־ללים ברשימת ה„מי ומי" של עולם העסקים האמריקני — וביניהם וולטר ריסטון (211,000 דולר) מהנהלת ה„פירסט נשיונל בנק" מניו־יורק, ג'ורג' גודמן (110,000 דולר) המומחה־כבי־כול להשקעות ומחברו (בשם הבדוי „אדם סמית") של הרב־מכר „כסף־על" וכן כמעט כל חברי ההנהלה של „ג'נרל אלקטריק".

כספם נגנז בספרי־החשבונות של חברת קידוחי־נפט — עתה בפשיטת־רגל — שהבטיחה להם פטור ממס־הכ־נסה ביחד עם סיכוי לרווחים עצומים. אולם, אליבא דמועצת הבורסה, הבט־חה זו לא היתה אלא מיקסם־שווא, חלק ממעשה־מירמה ענקי, המוכר ב־כינוי „פונזי" * ושעיקרו — שהנוכלים משלמים לחלק מן המשקיעים בכסף, שהם מקבלים ממשקיעים אחרים. ל־מעשה, הפרשה הנוכחית נחשבת כ„תרמית־פונזי" הגדולה ביותר בהיס־טוריה.

תכסיס קלאסי

האיש שמאחורי „עיסקת קידוחי־הנפט" הוא רוברט טריפט, עורך־דין מבריק מאוקלהומה, אשר בראשית שנות ה־50' ייסד את חברת „הום־סטייק פרודקשן". לכאורה התכוונה החברה לעסוק בפיתוח זכויות נפט וגז־טבעי על־ידי מכירת „נתחי הש־תתפות" למשקיעים עשירים, שיכלו לנצל את השקעתם גם לצורך פטור ממסי־הכנסה. לאנשים הנמצאים ב־קבוצות־המס הגבוהות עשויה הש־קעה מעין זו להיות קורצת מאוד, כיון שהם משקיעים כסף, שאחרת — היה הולך לקופתו של „הדוד סם". החוק האמריקני מאפשר לעוסקים ב־קידוחי־נפט נסיוניים לנכות מיד 85 אחוז מן ההשקעות בקידוח מן ההכ־נסה־החייבת־במס שלהם. ואז, אם לא נמצא נפט — הם רשאים לנכות גם את מותר ההשקעה. ומאידך גיסא, אם נמצא נפט, כי אז 22 האחוזים הראשונים מן ההכנסה פטורים ממס. יתר־על־כן, אם נתגלה נפט, יכול ה־משקיע בר־המזל למכור את חלקו ואז יחוייבו רווחיו רק במס רווחי הון, ששיעורו נמוך הרבה יותר משיעור מס־הכנסה רגיל.

יש מידה של סיכון אפילו בקידוחי־נפט חוקיים וישרים, ועסקיה של חברת „הום סטייק" — לטענת חוקרי מועצת־הבורסה — היו רחוקים מהיות יש־רים. הם טוענים, כי רק חלק קטן ביותר מן ה־130 מיליונים דולרים ש„הום סטייק" גייסה בעשר השנים האחרונות על־ידי מכירת „נתחי הש־קעה" בחיפושי נפט, אכן הושקעו במימון חיפושים כאלו. ב־1970, למשל, גייסה החברה כ־23 מיליון דולר, אך רק כ־3 מיליונים הושקעו בקידוחים.

אנה הלך מותר הכסף? — בשנים הראשונות, טוענת מועצת הבורסה, נוצל חלק גדול ממנו לתשלום „דיבי־דנדות" למשקיעים. היה זה תכסיס־פונזי קלאסי, הדיבידנדות פיתו את המשקיעים להגדיל את השקעותיהם. יתר־על־כן, הם סיפרו לידידיהם על ההשקעה הנאה שגילו.

* השם „תרמית פונזי" לקוח משמו של נוכל מבוסטון, צ'ארלס פונזי, אשר ב־1920 הציע למשקיעים „רווח של 50 אחוז כעבור 45 ימים" על־מנת לקנות בכספם תלושי־דואר בספרד, שבכיכול ניתן לחזור ולמכור אותם בארצות־הברית במחיר גבוה פי־5. למעלה מ־40,000 איש התפתו ושלחו אליו 15 מיליון דולר עד שנתגלה, כי כל ה„עסק" אינו אלא תרמית. פונזי נדון ל־10 שנות מאסר. ומת חסר־פרוטה.

שמות נוצצים

לדברי חוקרי הממשלה, טריפט לא היה מסוגל להמשיך זמן רב ב־תשלום ה„דיבידנדה" הגבוהה. אולם הכסף הספיק כדי לפתוח בפניו ובפני סוכני־המכירות שלו פתח אל חוגי־המשקיעים האקסקלוסיביים ביותר ב־מדינה. כבר בימים הראשונים נוצרו קשרים עם הנהלת „ג'נרל אלקטריק", אשר כשני תריסרים מחבריה, ובראש־שם מי שהיה אז סגן־נשיא החברה (ולאחר מכן — הנשיא) פרד בורש, השקיעו יחדיו ב„הום סטייק", תוך 10 שנים, כ־3.7 מיליון דולר. הצטרפותם אל מחנה־המשקיעים שלו הקלה על טריפט למשוך לעיסקותיו את מנהלי אחד הבנקים הגדולים של ניו־יורק, ואלו גררו לרשת עוד עשרות סוחרים, עורכי־דין ואנשי־כספים. ביניהם היה סוכן־תיאטרון בשם מרטין ברגמן, אשר הפיק את הסרט „סרפיקו". הוא השקיע 50,000 דולר משלו ופתח את הדלת אל עשרות כוכבי עולם־הבידור. תוך זמן קצר השקיעו כולם — החל בבוב דילן וכלה באוזי נלסון — ב„הום סטייק" סכומים החל ב־9500 דולר וכלה בלמעלה מחצי מיליון. לדברי חוקרי הממשלה, „הצ־טרפות הכוכבים לרשימת המשקיעים הפכה את ההשקעה לכה מצודדת ב־עיני הקהל, ששוב לא היה צורך לשדל משקיעים, כי ישקיעו. הם באו מאלי־הם".

ואומנם, עורך־דין הוליבודי ידוע, שהשקיע 108 אלף דולר מכספו, אמר לחוקרים, ש„המוטיבציה העיקרית שלי" היתה — „האנשים האחרים שנתנו ידם לעיסקה". השתתפותם עוררה בו אימון כה רב, שלא טרח כלל לבדוק את עסקי החברה.

אך אפילו עשה זאת, ספק אם היה מגלה משהו מחשיד. בארות ה־נפט של „הום סטייק" בקליפורניה נועדו יותר להרשים את הסקרן, מא־שר להפיק נפט. „נעשו שם דברים מוזרים" — סיפר תושב של סנטה־מריה, אשר בסביבתה ביצעה „הום סטייק" את מרבית קידוחיה. החברה הציבה משאבות, אשר נראה, כאילו הן שואבות — אך למעשה כלל לא הופעלו. היא אף קיבלה רשות מ־מגדל ירקות שכן לצבוע את צינורות־ההשקאה שלו, כך שיראו כצינורות־נפט.

התמוטטות הפירמידה

אף כי כבר ב־1971 תבעה מועצת הבורסה את „הום סטייק" לדין על הפרת חוק־רישום־מניות, איש לא חשד, שאין זו חברת קידוחי־נפט אמי־תית. „לא עלה על דעתנו, שזוהי תר־מית־פונזי" — אומר אחד מחוקרי מועצת־הבורסה — „הסימנים המוב־הקים לתרמית כזו, הבטחה של רווחים גדולים ומידיים, לא הוזקרו לעין". ואומנם, זו היתה גאונותו של טריפט — לשמור שההבטחות יהיו לרווחים סבירים ונדירים. אך לא יותר מכן, ולהדגיש באוזני המשקיעים שיש סי־כון רב לאובדן השקעותיהם. אם הקי־דוח יעלה חרס.

הפירמידה לא החלה להתמוטט אלא אשתקד, כאשר קבוצת משקיעים שלא הסתפקה ברווחים שקיבלה, תבעה את החברה לדין ואילצה את טריפט להח־ליף את ההנהלה. תוך שבועות מיספר התגלו אי־הסדרים; טריפט פוטר ו־מועצת־הבורסה החלה לחשוד, של־פניה תרמית עצומת־מימדים.

כיום המצב הוא, שהוגשו 25 תבי־עות פרטיות, ומלבדן מכינים מועצת־הבורסה ומשרד־המשפטים גם תבי־עה פלילית נגד טריפט ונגד החב־רה. ואילו שלטונות מס־ההכנסה פתחו

(המשך בעמ' 38)

סמל המובילים בצמרת

הסוכנים הבלעדיים:
GM OPEL ליאו גולדברג בע"מ

סניפים:
תל־אביב, דרך פ"ת 86, טל. 284111
חיפה, שד' המגינים 64, טל. 522189
ירושלים, שלומציון המלכה 15, טל. 234536
באר־שבע, רח' טרומפלדור 40, טל. 73515

סוכנויות:
חיפה, וולטר יעקב, בית המכונית
חיפה בע"מ, רח' יפו 19, טל. 512251/2/3
נתניה, יהודה רוזנווסר, הנציב 12, טל. 24492
ירושלים, אוטו־תן, שלומציון המלכה 18, טל. 234966
נצרת, טרוג'י בע"מ, רח' פאולוס הו', טל. 56300

מרדיקס 293
מכונה אלגנטית וקלה עם תפר סופר אוטומטי
ב-2,195 ל"י בלבד*
וללא תוספת במחיר לאור ההתיקרויות האחרונות

מרדיקס 293
דגם חדיש ביותר בעל עיצוב אלגנטי.
מכונת תפירה אידיאלית לעקרת הבית.
קלה במשקל ונוחה להפעלה.
בעלת תפר סופר אוטומטי, זיג זאג, לולאות, בפתורים, תפר נסתר, ביווץ חבד, מכפלה, עשרות דוגמאות יסוד לרקמה, תאורה על קוף המחט ומנוע הבנוי בגוף המכונה.
את המכונה הנפלאה הזו ניתן לראות בפעולה ביריד המזרח בביתן 50.
השיטה של מרדיקס - הדרכה, שרות, אחריות.

חדש

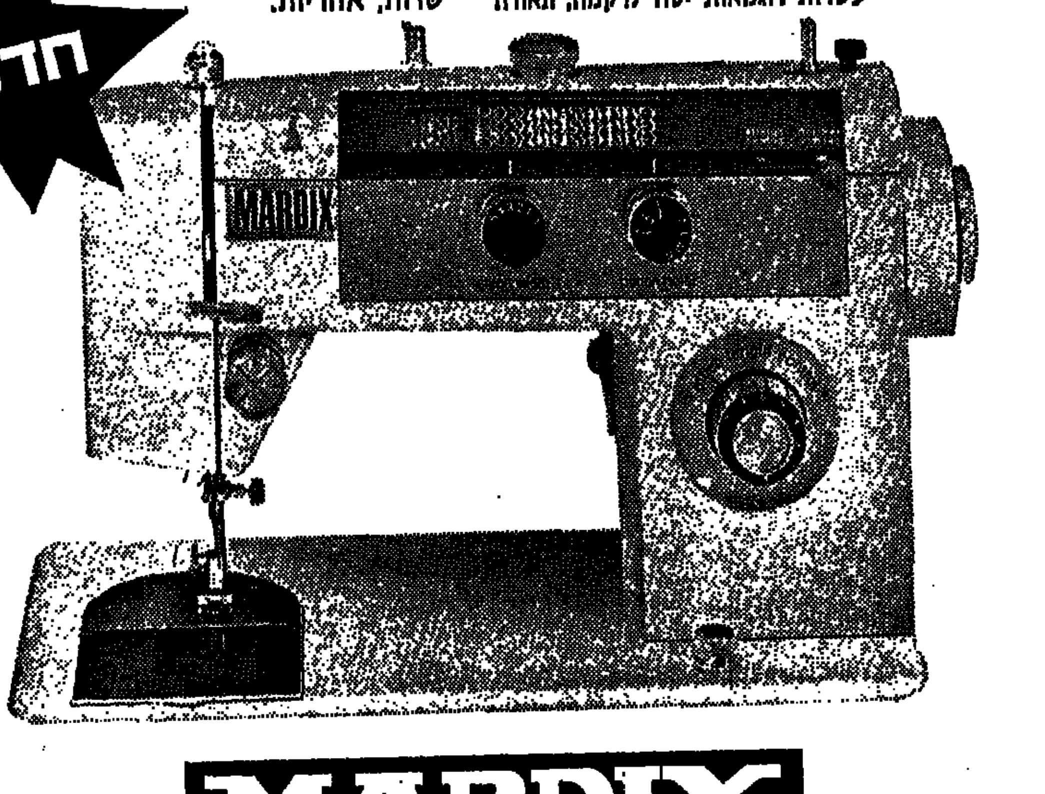

MARDIX

* המחיר לתקופת תערוכת „אדם ומעונו ילד ועולמו" בלבד.

סוכני „מרדיקס" המורשים

תל־אביב: סטיאסני, רח' המלך ג'ורג' 16, טל. 284875; ח.צ. רשטיק, דרך יפו־ת"א, 21, טל. 56831; „אריח" — א. קיידן, רח' העליה 28, טל. 827264; אלגביש דב, רח' שינקין 16, טל. 248373; זיו־ה משה, חשומר 7, פינת נחלת בנימין 12, טל. 54191. יפו: בירנבוים מרדכי, רח' בוסטרוס 11, טל. 823842. חיפה: „חמומחה" — לחמן יצחק, רח' החלוץ 21, טל. 668981. ירושלים: „חמומחה" — מ. גולומב, רח' יפו 72, טל. 223159; לייב לוסטיג, רח' שטראוס 29, טל. 287685. אשדוד: דוויטש אלכסנדר, מרכז מסחרי, בית חחשמל, טל. 24670. אשקלון: כחנא שמואל, רח' צה"ל 1, טל. 2741. אופקים: ברדח מני, מרכז מסחרי, טל. 93036. אילת: חוכמן ובנו, רח' מדין, טל. 2431. באר־שבע: אלקטרולוקס — י. חופמן, רחוב ק.ק.ל. 118, טל. 77416. בית־שאן: אובניש שלום, מרכז מסחרי רסקו 2, טל. 88367. בית־שמש: „הבונה" — סעתי יחזקאל, מרכז מסחרי, טל. 911454. בני־ברק: סיני אבשלום, רח' רבי עקיבא 19, טל. 788216. דימונה: „אורות" מרכז מסחרי, טל. 91023. הרצליה: זמישלני וולף, רח' סוקולוב 48, טל. 982646. חברון: תאשם שריף. חדרה: בורשטיין מרדכי, רח' הנשיא ויצמן 55, טל. 22784 טבריה: יוסף דוד מזרחי, רח' הירקון, טל. 20065; יצחק מזרחי, רח' הגליל, טל. 20991. טירה: אבו נוח. טירת הכרמל: מילר ובנו, מרכז מסחרי 28, טל. 571911. ירושלים העתיקה: סימון אקרא. יריחו: שריף אחמד. כפר־סבא: אייזנקיט יצחק, רח' ויצמן 107, טל. 923641. לוד: „אורן" — פאוזי מנסה, רח' הרצל 66, טל. 962252. מג'דל אלכרום: סלון אבו אלעז. מג'דל שמס: מרכז מסחרי. נתניה: פרקש יצחק, רח' הנוטע 1, טל. 92242. נצרת: בני שפיק תוסן שוק ראשי, טל. 54641. עזה: מוחמד ראסם עקילה. עכו: פרץ אחרון, רח' ויצמן 20, טל. 910587. עפולה: גריצר שמחה, בתחנת „אגד", טל. 22530. פתח־תקוה: ברנדויינחנדלר ישראל, רחוב מוהליבר 7, טל. 917160; ברנר אריה, רח' איכילוב 2, טל. 913706. צפת: האופט שלמה, רח' ירושלים 64, טל. 30124. קרית גת: מושקוביץ לאון, שדרות לכיש 11. קרית־חיים: ורמוט נפתלי, רח' פלוגות 2, מרכז מסחרי חדש. קרית־שמונה: יואל אברהם, מרכז רסקו 2, טל. 40331. ראשון־לציון: קמינסקי אסתר, רח' הרצל 74, בפסג', רמלה: שטינמץ מאיר, רח' ז'בוטינסקי 10, טל. 961398. רמת־גן: סוכנות „מרדיקס", רח' ביאליק 67, טל. 726596. רמאללה: מוסטפה יוסף אל־חמד. רעננה: גלרון, רח' אחוזה 108. רפיח: מברוק אל אסווד. שדרות: מרכז מסחרי. שכם: אחמד בדואי אנבטאוי. שפרעם: שאהין ג'אמל בן כמאל, מרכז מסחרי.

גל א'

12.00 חדשות.
12.05 „רסיטל" עם אירינה זאריצקאיה (פסנתר). סקרלטי: ארבע סונטות; היידן: סונטה ברה־מאז'ור; ברהמס: אינטרמצו; שופן: נוקטורן; שופן: שיזה פרלודים.
13.00 חדשות.
13.05 „קונצרט צהרים". רגר: סימפוניה בלה־מאז'ור.
14.00 חדשות וסקירת עתוני הצהרים.
14.10 לאם ולילד.
15.00 חדשות.
15.05 „רדיודע".
15.30 משירת העמים — למורים ולתלמידים בחופשה.
15.50 ספר חדש — סקירה.
16.00 חדשות.
16.05 „רגע של עברית".
16.06 „מוסיקה ויה" — מהקלטות רדיו הולנד.
16.55 חדשות באנגלית.
17.00 חדשות.
17.05 „מוסיקה ליום ראשון". ברליוז: רקוויאם.
17.55 חדשות בצרפתית.
18.00 חדשות.
18.05 על אנשים ומספרים.
18.30 „עם ישראל חי".
18.50 עזריה אלון מספר על נוף הארץ.
18.55 „לחקלאי".
19.00 חדשות ו„היום הזה".
19.25 קלאסי וקל.
19.50 פרקי היום בתנ"ך.
20.00 חדשות.
20.05 „מאולמי הקונצרטים שלנו" — עם התזמורת הפילהרמונית הישראלית. חלק א': מיצירות בטהובן. בניצוח ויליאם שטיינברג. הפתיחה „אגמונט"; סימפוניה מס' 3 („הארואיקה"). חלק ב' — עם זינו פרנצסקאטי. באך: קונצ'רטו לכינור.
21.25 „חליל במים" — מיחי קלוד דביוסי (שידור חוזר).
22.00 חדשות.
22.05 „המסך עולה" — „האדונית והרוכל", מאת ש"י עגנון. עיבוד: יעקב שבתאי. בימוי: ניסים קמחי. משתתפים: שמעון ישראלי, מרים זוהר ואילי גורליצקי (שידור חוזר).
23.00 חדשות.
23.05 „מוסיקה קאמרית". ראבל: סונטה לכינור ולצ'לו; מוצארט: חמישיה לקלרנית, ולכלי קשת.
24.00 חדשות.
00.05 רגע של שיר.

הגל הקל

12.00 חדשות.
12.05 „במיקצב יוצר".
12.30 „שירים משלנו".
13.00 חדשות.
13.05 „בחצי היום".
14.00 חדשות וסקירת עתוני הצהרים.
14.10 „ראשון ראשון חביב" — מיצעד הפיזמונים הלועזיים (עד 17.00).
15.00 חדשות.
15.52 „על רגל אחת".

16.00 חדשות.
16.05 „רגע של עברית".
16.30 „בתיקווה שתבין את הרמז".
17.00 חדשות.
17.05 „שירים ושערים" — מן הגביע העולמי בכדור רגל.
18.15 היום בספורט.
19.00 ייקר ההדשות (רשת ה').
19.05 „נעימה וזמר" (עד 21.00 — רשת ה').
20.00 חדשות.
21.00 חדשות.
21.05 „הנושא בטיפול", עורך: גדעון לב־ארי (שידור חוזר).
21.35 „הבו זמר" — שירים משלנו. שירים בביצועם של יהורם גאון, להקת הנח"ל, הפרברים, אילן ואילנית והגבעטרון.
22.00 חדשות.
22.05 „לא כל יום שומעים".
23.00 חדשות.
23.05 „דלת פתוחה" (עד 01.00).
24.00 חדשות.

גלי צה"ל

12.00 חדשות.
12.05 גלי צה"ל — יומן הצהריים.
12.30 „חמים וטעים" וד"שים (עד 13.55).
13.30 „כוכבים ופסים" — עם עמוס ערן.
13.55 הודעות לחיילים.
14.00 חדשות.
14.05 „שתים עד ארבע" עם רם עברון (עד 16.00)
15.00 חדשות.
16.00 חדשות.
16.05 „גא לצלצל" — צוות משיב על שאלות מאזינים בעניני היום.
17.00 חדשות.
17.05 גלי צה"ל — יומן הערב.
17.10 פיזמונים לכולכם וד"שים.
17.55 „מה נשמע" — שידורי היום בגלי צה"ל.
18.00 חדשות.
18.05 „רדיו ספורט" — מגאזין לענייני ספורט (עד 20.00).
19.00 חדשות.
20.00 חדשות.
20.05 „מכל הרוחות", עם יפה ירקוני.
21.00 חדשות.
21.05 „מבחר רדיו", אורי זוהר נותן פתחון פה לנער במוסף לעבריינים צעירים — (שידור חוזר).
22.00 חדשות.
22.05 „חלילת" עם אורי סלע. (שידור חי, עד 23.53).
22.15 „הגביע העולמי על חקו".
23.00 חדשות.
23.53 „שיחת חצות — שיחו של הפרופ' גרשון שקד: „שוב אלתרמן", אלתרמן במלחמת יום הכיפורים.
24.00 חדשות.
00.05 גלי צה"ל — יומן חצות.
00.30 „ציפורי לילה" (עד 03.05).
01.00 חדשות.
03.05 „פזמונים אל תוך השחר" (עד שעה 06.00).

טלויזיה

17.00 משחקי הגביע העולמי בכדורגל 1974 — משחק הגמר וטקס הנעילה.
20.00 „עלם ועלמה" — שבועון לנוער.
20.30 „מבט לחדשות".
21.0 „גנב שכמוך" — מפצאי שבת בורנציה" (אנגלית, תרגום עברי ערבי).
21.50 „צוואתו של כלב" — מאת אריאנוס סואסונה. סאטירה, ובה סיפורם של שני ידידים עניים מעיירה בברזיל, המנסים את כוחם בעשיית כסף ומוליכים שולל אחרים מבני עירם. בביצוע שחקני תיאטרון הבימה: שלמה בר־שביט, ישראל בקר, טובה פרדו, אברהם רונאי ואחרים. בימוי:

יוסף מילוא. בימוי לטלוויזיה: פול סלינג'ר. הפקה: סרטי „גל כחול".
23.00 פסוקו של יום. חדשות.

בטלויזיה הלימודית

10.00 מספר האגדה: ר' יקיבא ורחל.
10.10 „בשערייך ירושלים".
10.25 עיר דוד (הכרת הארץ).
10.45 אל מול העבר.
16.00 מלאכת יד עם בתיה עוזיאל: לקשט אפשר הכל.
16.15 אנגלית לקראת כיתה ז'.
16.34 הכרת הארץ: עירוד.
16.51 בשערייך ירושלים.
17.01 שחמט שעור 4.

לכל תכנית טלויזיה
ZENITH

לילות הקיץ של אכדיה
ארוחות ערב ושחיות לילה

בואו לחגות מארוחות ערב רומנטיות לאור נרות — בלווית מוזיקת רקע נעימה, משחיה לילית מרעננת בבריכה הנודעת של מלון „אכדיה" ומרוח ים צוננת. בואו לשכוח את החום ולחגות מחידושי הקיץ של מלון „אכדיה", מדי יום שני ורביעי בשבוע, במשך תקופת הקיץ.

ארוחת ערב מזרחית
ביום שני, 8 ביולי 1974, משעה 19.00 עד 23.00
מבחר סלטים ומנות ראשונות במזנון חופשי
צלי אש על פחמים
מבחר מנות אחרונות קפה, יין במחיר של —.40 ל"י לאדם (כולל מסים).

ערב גבינות ויין
ביום רביעי, 10 ביולי 1974, משעה 19.00 עד 23.00
מבחר מאכלי גבינה במזנון חופשי
יין, מנות אחרונות וקפה
במחיר של —.40 ל"י לאדם (כולל מסים).

עיריית אילת
תיקון למכרז מס' 15/74
ניקוי איזור התעשיה של אילת
למכרז הנ"ל יכולים להגיש הצעות גם קבלנים אשר אינם רשומים בהתאם לחוק רישום הקבלנים.

באמת קצת אחרת

שלושה מחברים־מבצעים — שלמה גרוניך (משמאל לימין), שלמה יידוב ושם־טוב לוי — הקימו הרכב מוסיקלי, כינוהו „קצת אחרת" ויצאו בתוכנית ייחודית של צלילים מקוריים

מאת יהודה אטלס

בהתחלה לא היו כל כוונות להעמיד תוכנית. היו רק שלושה מוסיקאים צעירים — שלושתם בעלי שורשים עמוקים במוסיקה הקלאסית, אך עומדים בשתי רגליהם על קרקע המוסיקה הקלה — שאהבו מוסיקה וחיבבו זה את זה די הצורך כדי להיפגש, לנגן, לאלתר, לשיר, ליילל (כשהתחשק להם), לערוך ניסויים של צירופי קול וכלים — וליהנות בכוף. כשראו שהולך להם, שהם „נגעלים" טוב האחד על השני ושבנעימות הנולדות כמיפגשים אלה יש טעם וריח ומקוריות — הבשילה בהם ההחלטה לצאת אל הקהל. המלחין דפי בן־משה, איש תיאטרון „מפי כות", שמע, ראה כי טוב, הפך להם למפיק — והתוכנית יצאה בימים אלה בהצגת־הרצה.

הם קראו לעצמם — ולתוכניתם — „קצת אחרת"; ונעים היה להיווכח. שזו כותרת שיש לה כיסוי. אילמלא החשש להפחיד קהל צעיר — אפשר היה לומר. שתוכניתם יכולה להיקרא קונצרט־איכות. הם אנסאמבל מצויין ומקורי. יש להם שליטה נפלאה בכלים והומור הנובע מן המוסיקה עצמה. ואיזו חדווה־של־עשיה שורה על התוכנית כולה — ונדבקת גם בקהל. כל קשר בין התוכנית שהם מגישים לבין תוכניות „בידור" מקובלות — מיקרי בהחלט, ובעצם, אינו קיים.

ליד הפסנתר יושב שלמה גרוניך (בחולם, בבקעה, לא בשורוק). יליד חדרה, בן למורה למוסיקה ואח לכנר בפילהרמונית. בסוף שנת 1971 הוגדר גרוניך על־ידי עיתונאים נבוכים, כ„תגלית האחרונה של המוסיקה הקלה". הוא הופיע בשתי תוכניות־רדיו ובתוכנית־טלוויזיה, ובצירוף של נגינה וירטואוזית אילה באך פלוס הלכי־נפש פרטיים — סיפר למאזינים, בקול צרוד ודק, שהוא „נגעל מן העולם". לא ידעו אז איך לאכול את האפרוח הזה, שניסה להיות בעת־ובעונה־אחת פרח־כהונה במיקדשו של יוהאן סבאסטיאן הגדול וילד זועם של המאה העשרים. היו שסברו, שהוא עושה צחוק מהקהל. אחרים ניבאו לו עתיד גדול.

הוא עצמו — מצוייד בתורה שקנה בבית־אבא, בשליטה נדירה בפסנתר (מנגן מגיל 6), בשנתיים של מידרשה־למוסיקה ובניסיון שרכש כמעבד ומדריך־מוסיקאלי בענף הווי ובידור בצה"ל — העניק לנו אז את „רוח מרציפן", את „אל נא תלך" ושירים אחרים. הוציא תקליט, הופיע אחר־כך עם מתי כספי והמשיך להיות הבטחה גדולה ונושא לציפיות.

שם־טוב לוי הוא החלילן של השלישיה. בן רחובות. נושף בחליל מגיל צעיר, כיום — תלמידו של אורי טפליץ. להקת פיקוד מרכז. אקאדמיה: עיבודים, פיזמונים, שיתוף־פעולה עם אריק איינשטיין. „זהו שיר אחרי מילחמה". שליטה לא־רגילה בחליל. צליל חם. יורד חדרי־בטן.

את מיתרי הגיטארה, אקוסטית וחשמלית, צובט שלמה יידוב, יליד ארגנטינה, שעלה לפני עשר שנים. להקת גייסות השיריון. את תהילתו ש.ז — מספרת הגיטארה עצמה.

עברו חודשיים מרגע שהחליטו לעלות על הבימה ועד להופעתם הראשונה, כשבמשך כל תקופת ההכנה הם מחדשים ומשנים, תופרים ופורמים. גם עתה, לאחר מספר הופעות, טרם שמו סוף־פסוק, הם מבטיחים, למעשה, שהערב שלהם יהווה התחדשות מתמדת. קטעים שישתחקו או שיחדלו למצוא־חן בעיניהם — ייגנזו. ואת מקומם יתפסו חדשים.

בהופעתם האחרונה, למשל, הופתע המפיק לשמוע קטע שכלל לא ידע על קיומו: מעין ואריאציות סוחפות על השיר העממי הידוע „שניים סינים עם כינור גדול". קטע זה — כמו „אביב", למלים של המשורר האנגלי תומאס נש וכמו „אגדה" בה נשמעים בנוסף לקולות ולצלילים לחישות־ערפדים. יללות־רוחות ושאר רחשושי בלהות — עוד יכה גלים.

אפקטים שונים ומשונים. הם חלק בלתי־נפרד מן הרפרטואר שלהם. התוכנית כולה נפתחת במעין רב־שיח בין שלוש צפצפות. שאינן אלא פומיות של חליליות. בתוספת אנחות־לחישה של גרוניך אל תוך המיקרופון. בהמשך נעשה שימוש גם בחבטות קצובות על הברכיים, בחיפוף על מיכסה־הפסנתר, בצירצור על גופי־המיתרים בתוך בטן־הפסנתר, וכן ביבבות חתוליות, בנביחות, בגניחות ובקולות־פאלצטו דקיקים. אולם, כל אלה אינם „גופים זרים" ש„הושתלו" לתוך הקטעים באורח מלאכותי כדי להגביר את הרושם — אלה קולות הנובעים איכשהו מאותו מקור ממנו באות המנגינות. קשה לתאר את התוכנית ללא החירות שנוטלים המבצעים־מחברים בכל הקשור לניואנסים חדשים, אנושיים, במיכלול הצלילים.

המוסיקה כולה היא פרי־עטם. פרט לאי־אילו תוספות — קצת „ביטלס" וקצת לאלו שיפרין, לשם גיוון. התמליל שאול מפה ומשם — יהודה עמיחי, לאה גולדברג ואחרים. עדיין לא הגיעו לידי כתיבה־משותפת של קטע אחד — אבל. גם זה יבוא. בינתיים — המחבר הוא הפוסק האחרון. איך יעובד ואיך יישמע הקטע שלו. אין קטעי־קישור מלאכותיים; הם עושים הכל כדי להסיר מחיצות של מיצוות־בדרנים־מלומדה בינם לבין הקהל. לכן פשוט, צימצמו את המעברים למינימום הכרחי של מחוות זעירות. מלות הנחיה זה לזה. תקיעת ה„שטקר" למגבר או הוצאתו ומנה גדושה של התנהגות בחום־לב. שאכן מתקבלת יפה על־ידי הקהל.

הם חוששים, עם זאת, פן ייווצר הרושם. שהתוכנית תפורה אך־ורק על־פי מידותיהם של צעירים. „בהופעה האחרונה. ב„צוותא'", מספר גרוניך. „היה רוב־הקהל מורכב מבני־נוער. אבל בתוך הים הגדול של ראשים צעירים — ראיתי גם זוג ראשי־שיבה, בטח יותר מבוגרים מההורים שלי. במשך כל ההופעה היה שפוך על פניהם מין חיוך כזה... כמה נהניתי לראות שהם נהנים".

יש במוסיקה שלהם שילוב מעניין של ג'ז ופופ, של לחנים מיזרחיים („אני ממישפחה בולגרית, וזה כנראה משפיע", אומר שם־טוב) וצלילים באכיים („היינו רוצים להגיע למצב, שבו נגנן הרבה יותר קטעים המבוססים על מוסיקה קלאסית", אומר גרוניך) — והרבה־הרבה אילתור. כל הופעה שונה, בעצם, מזו שלפניה.

התוכנית כבר הוקלטה על־ידי „שידורי־ישראל" — ותהפוך בקרוב, בדרך־הטבע, גם לתקליט. תגובות־הקהל עד עכשיו, מלמדות את שלושת השי"נים — שלמה, שלמה ושם־טוב — שאמנות היוצאת מן הלב, אפילו אינה יושבת על ה„שטאנצים" המקובלים, מוצאת מסילות גם ללבבות אחרים.

הקונצרת הי"2 של הפילהרמונית

פאתוס מסעיר

הקונצרט הי"2 למנויים והאחרון לעונה זו של התזמורת הפילהרמונית, שהחל בשבוע שעבר במרוצתו נפתח ביצירה ישראלית מאת ליאון שידלובסקי — „איך נפלו גיבורים" — שהוברה לזכר חללי מילחמת יום־הכיפורים.

המלחין הצליח להוכיח באמצעות חיבורו. שתזמורת סימפונית מסוגלת — ל„הפציץ" בתופים. להחריד באזעקות ממשיות. לזעזע ברעש בלתי־פוסק ולהעביר את תפילת כל־נדרי מקולו של חזן לצלילים של טובה (חצוצרה גדולה). זה הכל. אמנות — לא מצאתי כאן. זובין מהטה, עם זה, ניצח על היצירה בכישרון רב.

ולאדימיר אשכנזי

סולן־הערב. הפסנתרן ולאדימיר אשכנזי. ביצע — לראשונה בישראל — את הקונצ'רטו של סקריאבין (בפה־דיאז מינור, אופוס 20). סיגנונה של יצירה זו — רומנטי־סלאבי, בדומה למוסיקה של רחמנינוב. תוכנה האישי, ללא נושאים עממיים וערכים אפיים. הפסנתרן התגבר על הפסאז'ים הקשים והציץ־הסעיר את המאזינים — בעזרת התזמורת והמנצח — בפאתוס מלודי והרמוני.

הערב ננעל בסימפוניה השביעית לבטהובן. כשמהטה מפיק הימנה את מיטב מיכמניה הסימפוניים — אם כי מן הפרק השני, האיטי, נעדרה הנימה החזונית.

*

ערב־סונאטות פרלמן־אשכנזי

חוויית שיאים

את ערב־הסונאטות, שערכו בשבוע שעבר ב„היכל התרבות" — חנכו הכנר יצחק פרלמן והפסנתרן ולאדימיר אשכנזי בשתי סונאטות מאת בטהובן.

יצחק פרלמן

הסונאטה בסול מאז'ור אופוס 30 (מס' 3), המכילה בפרקה האחרון מנגינות סלאביות (מחווה מצד המלחין לידידיו ותומכיו הרוסיים) — בוצעה בשלימות טכנית ומסיקאלית. הסונאטה השניה, שגם היא כתובה בסולם סול מאז'ור — אך מיספרה 96, „נוצלה" על־ידי האמנים לכדי חוויה חד־פעמית: השניים הגיעו לשיאים של רגש והגות, תוך חדירה לעובי־הקורה של המוסיקה המופנמת.

הערב נחתם בסונאטה של צזאר פראנק, בה הוגדשה סאת הניבים הרגשניים. המבצעים נקטו בסיגנון רומנטי עז מדי — במקום הגישה האצילית יותר, הנדרשת במוסיקה צרפתית מאופקת זו.

הערב בבתי הקולנוע

תל־אביב־יפו 9.30—7.30—4.30
אופיר: „ההזדמנות האחרונה"
אורלי: „אבו אל־בנת"
אלנבי: „העוקץ" 4.30, 7.10, 9.40
אורדן: „ליבידו"
אסתר: „סרפיקו" 4.30, 7.15, 9.30
בן־יהודה: „זכרונות"
גת: „אונס" 6.45, 9.15
גורדון: „ללא רגיעה"
דרייב־אין: „גלוריה" חצות
דקל: „סרפיקו" 7, 9.30
הוד: „פארק האהבה"
זהר: „סודו של אב" 7.15, 9.15
זמיר: „התאוותנית"
חן: „שלגיה ושבעת הגמדים" 4, 6, 8
לימור: „חום סוייר"
מוגרבי: „סיפורה של נימפומנית"
מקסים: „הארטיסטים בסופרמרקט"
מתמיד: „האמיצים"
10, 12, 2, 4, 7.30, 9.30
מרכז: „תשוקות בכלא הנשים"
10, 12, 2, 4, 7.30, 9.30
סטודיו: „המבט"
סינרמה: „קוראים לי אף אחד"
סינמה 1: „מסע הזהב"
נגה: „חכם גמליאל"
פאר: „הכל נשאר במשפחה"
פריז: „זעקות ולחישות"
צליל: „רבי יעקב"
צפון: „קוראים לי אף אחד"
רמת־אביב: „פיט וטילי"
תל־אביב: „שלושת המוסקטרים"
תכלת: „האחים מרקס — בדרך מערבה"
תמר: „סודות דקמרון" 10, 12, 2, 4, 7.30, 9.30

חיפה 9.15—7—4.15
אמפי: „סטודנטיות במלכודת"
אורה: „אבו אל בנאת"
אורלי: „המבט"
ארמון: „העוקץ" 4.15, 6.45, 9.15
אוריון: „המחט והילד"
בית רוטשילד: „הנערות ממסיסיפי" 6.45, 9
חן: „סרפיקו" 4.15, 6.35, 9.15
כרמל גנים: „הג'ודו והקרטה"
מוריה: „קאט בלו"
מירון: „הכוסר"
עצמון: „קוראים לי אף אחד"
פאר: „אורות הכרך"
רון: „טיפול בהלם"
שביט: „השגעון המקסים"

ירושלים 9—7—4
אדיסון: „יסורי פרוצה"
אוריון: „שריף"
אורנע: „הרוחות העליזים"
אורגיל: „המפתח"
ארנון: „שמחים בשלג"
הבירה: „שאלה של אהבה"
חן: „קוראים לי אף אחד"
ירושלים: „איזה מין עוזרת"
סמדר: „סרפיקו" 6.30, 9
עדן: „העוקץ" 3.45, 6.45, 9.15
רון: „אבו אל בנת"

ר"ג־גבעתיים 9.30—7.30
אורדע: „כה היינו"
אורלי: „קירמה, עדן" 7.30, 9.30
„הצוענים העליזים" 4
ארמון: „גורלה של אשה יפה"
אואזיס: „שלגיה ושבעת הגמדים"
גל־אור: „אני אוהב את גרושתי"
הדר: „פארק האהבה"
לילי: „איזה מין עוזרת" 7.30, 9.30
„קינג קונג נגד ד"ר הו" 4
רמת־גן: „אהבת החיים"
שביט: „בא ונעלם"

אור יהודה
גולן: „הדוברמנים הנועזים" 7.15, 8.30

אופקים
בית העם: „סלוטר מכה שנית" 7.30, 9.30

אשדוד 9.30—7.15
אסתר: „דקמרון האסור" 9.30
„גמה מזהב" 7.15
אלימפיה: „מלכת הכבישים" 7.15
„הבו נשים לסנטור" 9.30
אשדוד: „אבו אל בנאת"
דגון: „המלט מאי השדים"

אשקלון 9.30—7.15
אסתר: „הבינמיסט"
חן: „אגרופנית על אופנוע"
מאור: „שריף"
רחל: „ליידי קארולין לאמב" 8.30

באר־שבע
קרן: „חכם גמליאל" 7, 9

בת־ים 9.30—7.15
אורנים: „סחר עיוור"
בתיים: „סידני וג'ינס"
סביון: „גרטה בעלת 4 הממדים"
עצמאות: „הבלונדיני עם הנעל השחורה"
רמת־יוסף: „שירת הדרום"

הרצליה
דוד: „סרפיקו" 4, 7, 9.30
דניה: „הבריחה" 7.30, 9.45
היכל: „הרי הכיס" 7, 9
תפארת: „קרייזי ג'ו" 7, 9

חולון 9.30—7.15
ארמון: „האשלה הגדול בעולם"
מגדל: „גבעת האהבה"
סבוי: „בקסטר"
רון: „דמעות תקוה"
רינה: „חכם גמליאל"

חדרה
גן זהר: „ביג בוס" 7.15, 9.15
חוף: „שריף" 7.30, 9.30

כפר־סבא
חן: „המקצף" 9
הדר: „חיה ותן למות" 7.15, 9.15

נס־ציונה
נוה: „ביג בוס" 7.15, 9.15

נתניה
אסתר: „התמודדות"
יגיל: „הקשר הסיני" 7, 9
סטודיו (פתוח): „סרפיקו" 7.15, 9.15
סטודיו (סגור): „פריץ החתול" 7, 9
שרון: „אהבת החיים" 7, 9.15

נתיבות
שביט: „אגרופיו של סופרמן" 8

פרדס־חנה
דקל: „סלוטר" 8

פתח־תקוה
אורון: „הינשוף" 9.30
היכל: „הבלונדיני עם הנעל השחורה" 5, 8, 10.15
הדר: „רבי יעקב" 5, 8.15, 10.15
שלום: „תקריות בזלצבורג" 7.15, 9.15

ק. אונו
אוריאון: „הטנגו האחרון" 8.30

קרית מלאכי
בידור: „מלכודת למפקח"
הול: „איזה מין כומר" 7.15, 9.15

קרית־שמונה
חרמון: „אגרוף מול אגרוף" 6.15, 8.30
שניר: „בני הדוקטור" — הצגה

ראשל"צ
ראשון: „אגרופי הענקים" 7, 9.15
נעמן: „אהבת החיים" 7, 9.15
תרצה: „החוזה" 9
תפארת: קונצרט

רחובות
בית־הפועלים: „יללות הזאבים" 9
הדר: „שובר הלבבות" 9.15
„יומו של הדולפין" 7.30
חן: „הדרקון" 9

רמלה
המגדל: „דקמרון מס' 2" 7.15, 9.30

רמת השרון
גיל: „[illegible]" 7.30

עפולה
חן: „פרת הכלה" 8.30
קול־רון: „[illegible]" 8.30

סרטינה מציגים:

שייקה אופיר

בג.רטו של המפיק **מנחם גולן**

ביים: **משה מזרחי**

הסרט שנבחר לייצג את ישראל בפסטיבל קאן 1974

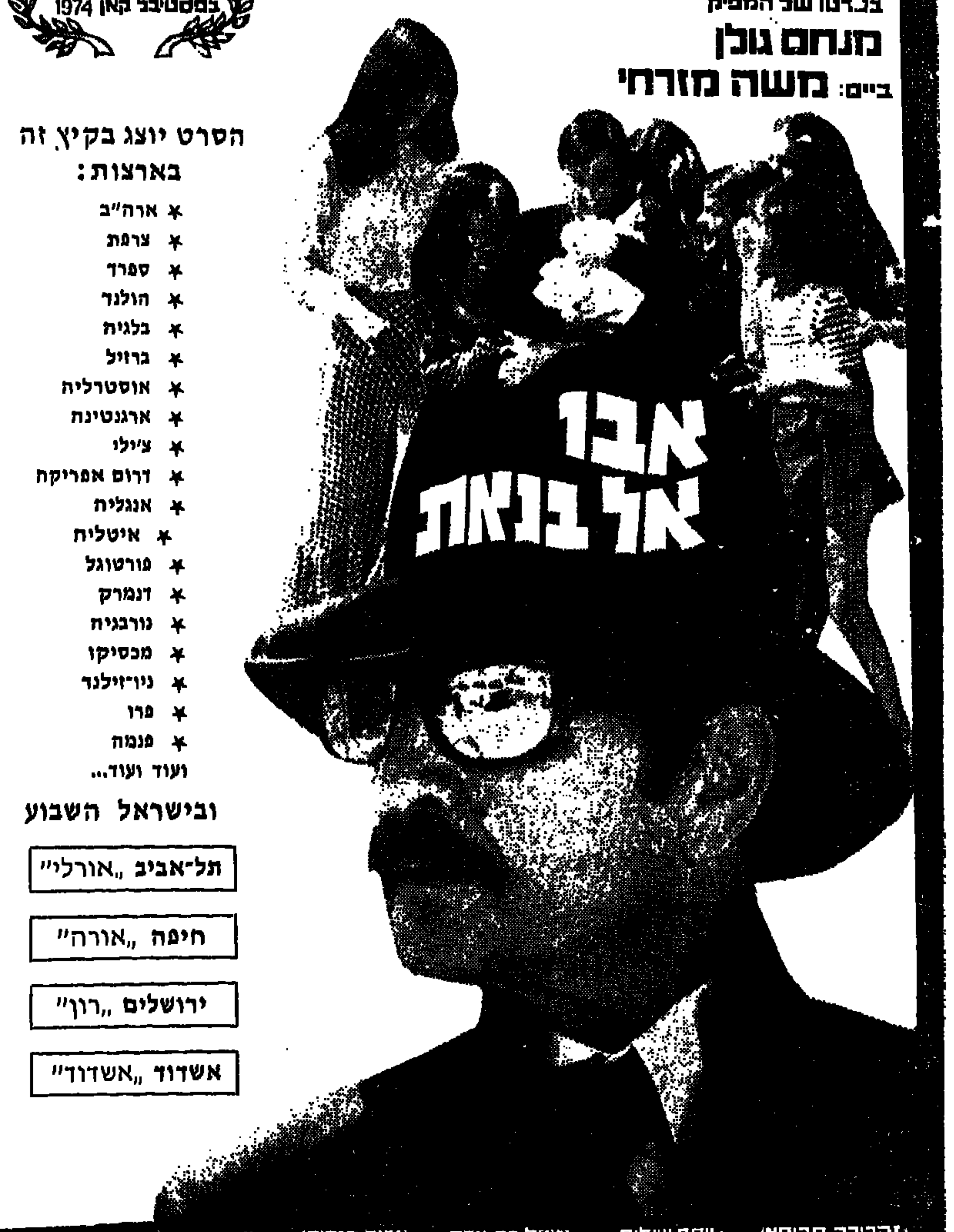

הסרט יוצג בקיץ זה בארצות:

- ארה"ב
- צרפת
- ספרד
- הולנד
- בלגיה
- ברזיל
- אוסטרליה
- ארגנטינה
- צ'ילי
- דרום אפריקה
- אנגליה
- איטליה
- פורטוגל
- דנמרק
- נורבגיה
- מכסיקו
- ניו־זילנד
- פרו
- פנמה

ועוד ועוד...

ובישראל השבוע

תל־אביב „אורלי"

חיפה „אורה"

ירושלים „רון"

אשדוד „אשדוד"

זהרירה חריפאי · יוסף שילוח · מיכל בת-אדם · אבנר חזקיהו · גדעון זינגר

שעור ראשון באהבה

מלמדת הגיסה

זה לא רע אם...

הכל נשאר במשפחה

★ לאורה אנטונלי ★ אלסנדרו מומו

שבוע 2	הצגת בכורה ארצית בקולנוע „פאר" תל־אביב

מסרטי וורנר ברוס בצבעים

התזמורת הפילהרמונית הישראלית

לוח קונצרטים למנויים

קונצרט למנויים מס' 12

המנצח: **זובין מהטה**

הסולן: **ולאדימיר אשכנזי**, פסנתרן

ירושלים, בנייני האומה
סדרה 1. הערב, יום ראשון, 7.7.74

ת"א, היכל התרבות
סדרה 5. יום שני 8.7.74

תכנית: שידלובסקי — ביום הכפורים; סקריאבין — קונצ'רטו לפסנתר ולתזמורת; בטהובן — סימפוניה מס' 7

ת"א, היכל התרבות
קונצרט למנויים מס. 12
סדרה 6, יום שלישי 9.7.74
סדרה 7, יום רביעי 10.7.74
סדרה 8, יום חמישי 11.7.74

תכנית: שידלובסקי — ביום הכפורים; מוצרט — קונצ'רטו בדו מאז'ור לפסנתר ולתזמורת, ק. 467; בטהובן — סימפוניה מס' 3, „ארואיקה"

כל הקונצרטים למנויים מתחילים בשעה 8.30 בערב

פילמונד מציגים:

ללא רשעה

סרטו של ולריו זורליני

- אלן דלון
- לאה מסרי
- סונה פטרובה

INDIAN SUMMER

בכורה ארצית

שבוע 2

„גורדון" ת"א

קראו „טמפו" פעם אחת - תקראו כל פעם:

טמפו — עתון מיוחד

להשיג בכל הדוכנים למכירת עתונים

סרטי „שפירא" בע"מ מציגים:

קוראים לי "אף-אחד"

MY NAME IS NOBODY

בסרטו של סרג'ו ליאונה

טרנס היל **הנרי פונדה**

הצגת בכורה ארצית • בעת ובעונה אחת

שני בתי קולנוע בתל־אביב „סינרמה" — „צפון"	ירושלים „חן"	חיפה „עצמון"

תיאטרון ליק מציג:

גבי עמרני

בקומדיה המצליחה של אלי שגיא

בני הדוקטור

קרית שמונה „שניר" הערב יום א', 7.7 ב־9.00

נהריה „חוף" יום ב', 8.7 ב־9.00

תל־אביב „אוהל" יום ג', 9.7 ב־8.30

הפקה יוקי (לאן) 222449

יעקב אורי מציג בתוכנית חדשה

חופשה על קרח

1974

HOLIDAY on ICE

בהיכל הספורט יד־אליהו, ת"א לחודש ימים בלבד

היום יום א', 7.7 הצגה אחת ב־8.45

מחר יום ב', 8.7 שתי הצגות ב־5.30 וב־8.45

יום ג' 9.7 שתי הצגות ב־5.30 וב־8.45

הודעה למוסדות!
נותרו עדיין כרטיסי הנחה להצגות ערב. נא לפנות למשרד יעקב אורי, שטנד 17 ת"א, טל' 238322, 238376 (מ־9 עד 13) ובמשרד „רוקוקו" דיזנגוף 93 ת"א, טל' 223663.

הודעה לקהל!
להצגות אחה"צ נשאר מספר מצומצם של כרטיסים — במשרדי הכרטיסים ברחבי הארץ ובקופות היכל הספורט. להצגות ערב המכירה בעיצומה. הצטיידו בכרטיסים בעוד מועד.

בקופות היכל הספורט נמכרים כרטיסים רק ליום ההצגה. הקופה פתוחה משעה 3.30 אחה"צ. הכניסה לאחר ההצגה מותרת.

לצערנו עלינו לאכזב את ידידינו: לא תנתנה הזמנות ל„חופשה על קרח" 1974, ואתכם הסליחה!

פרסום בלקין

לוטו

השבוע בלוטו-מינימום פרס ראשון

300,000* ל"י

*כפוף לערעורים

ארועי השבוע במוזיאון ישראל ירושלים

יום ג', 9.7.74, 4, 6 ו־8.30 בערב — **מועדון לסרטים אמנותיים**
„קברט" (ארה"ב, 1972). בימוי: בוב פוס. עם לייזה מינלי, מייקל יורק והלמוט גרים.

יום ג', 9.7.74, 7.15 בערב — **הדרכה מיוחדת** (באנגלית)
בתערוכה: אנורה דונייה „אנשי החוק", וב' סופי (ולקובי).

יום ד', 10.7.74, 8 בערב — **קורס בתולדות האמנות**
(בלווית שקופיות) אמנות יהודית עתיקה (ב')
„ראשיתם של ציורי התנ"ך בעת העתיקה", פרופ' בצלאל נרקיס, האוניברסיטה העברית.
לאחר ההרצאה: סרט אמנות.
כרטיסים: 1 ל"י (לשאינם חברים: 3 ל"י).

יום ה', 11.7.74, 4 אחה"צ — **מועדון הסרטים של אגף הנוער**
„אמריקני בפאריס".

תערוכות

כרזה + אובייקט + יצירת אמנות 1900—1974 (ביתן פלבסקי)

ז'אן לה גאק: „שש יצירות" (ביתן בילי רוז)

אנורה דומייה „אנשי החוק" (אולם הספריה)

חפירות אתיינו, קפריסין (אולם גולדמן—שוורץ)

רוברט ראושנברג — „יצירות שנעשו בישראל".

נואי 1974" (אולם ספרינג)

ארץ הכובות (אולם ויינשטיין)

כתובות מספרות — תערוכה מיוחדת ברוקפלר

מוצג מיוחד

רייטון דושריוין: „סוס ורוכב", 1914, רכישה חדשה.

שעות הביקור

יום א', ב', ד', ה'	10 לפנה"צ — 6 בערב
יום ג'	
היכל הספר	10 לפנה"צ — 10 בערב
מוזיאון ישראל	4 אחה"צ — 10 בערב
מוזיאון רוקפלר	10 לפנה"צ — 6 בערב
יום ו', שבת	10 לפנה"צ — 2 אחה"צ

חדר עיון לורפיקה פתוח בימים: א', ב', ד', ה', ו' בשעות 11 לפנה"צ — 1 אחה"צ וביום ג' 4—8 בערב.

הספריה פתוחה לקהל בימות החול בשעות הביקור.

סרטי שפירא בע"מ מציגים:

הישארלו" („הארטיסטים בצבא" „הארטיסטים בחופשה") של קלוד זידי. („הארטיסטים בצבא") חוזרים שוב בקומדיה מטורפת

הארטיסטים בסופר-מרקט

הסרט היותר מצחיק מהסרט הכי מצחיק בעולם

LE GRAND BAZAR

הצגת בכורה ארצית — שבוע 2 — „מקסים" ת"א

DRIVE-IN CINEMA TEL-AVIV

קולנוע „דרייב־אין" מציג

תצגות תצות!!!

הלילה בחצות	מחר ובימים: שלישי רביעי, חמישי
★ אליזבט טיילור ★ לורנס הרווי ★ אדי פישר	★ מייקל קיין ★ קארל מלדן בסרטו של הרי זלצמן
„גלוריה" "BUTTERFIELD 8"	מוח שווה ביליון "Billion Dollar Brain"

תיאטרוני ישראל

התיאטרון הלאומי הבימה

ה.ז. וו יוליה — הערב 7.7 באולם הגדול

רקתות דופקות — תל־אביב האולם הקטן. הערב 7.7 • יום ד' 10.7

מות דנטון — תל־אביב האולם הגדול. מחר 8.7 • יום ב' 9.7 חבימביתה

מי הוא מה? — יום ו' ב־9.30 • כוצ"ע ב־9

התיאטרון הקאמרי תל אביב

שלוש מסיבות — הערב 7.7 תל־אביב; מחר 8.7 תל־אביב

השחף — יום ג' 9.7 תל־אביב; יום ד' 10.7 תל־אביב

כי עודני מאמין בך — יום ד' 10.7 תל־אביב צוותא

התיאטרון העירוני חיפה

הצגות בכורה **נמר חברבורות** מאת יעקב שבתאי — הערב 7.7 חיפה; מחר 8.7 חיפה

במה 2 **התקוה האחרונה של רחוב נחמני...** מאת הילל מיטלפונקט — הערב 7.7 עפולה; מחר 8.7 בית רוטשילד

פרסום בלקין

ציור־ם מציגים

וולט דיסני

שלגיה ושבעת הגמדים

הסרט שתלווה אותך כל החיים

Walt Disney's Snow White and the Seven Dwarfs

תל־אביב „חן" בימי חול 4, 6, 8	רמת־גן „ארמון" בימי חול 4, 6, 8

בקרוב: חיפה „ארמון" • ירושלים „חבירה" חולון „מגדל" • באר־שבע „קרן"

פרסום גולן

יד בן צבי

השבוע ביד יצחק בן־צבי

ירושלים

יום ראשון, י"ז בתמוז תשל"ד 7.7.1974

א. מ־8.15 — **ירושלים תחת שלטון הצלבנים** (קורס למורים)
המרצים: **ישראל ברטל, דן בהט**
בשיתוף עם הועדה המשותפת להשתלמות עובדי הוראה במשרד החינוך והתרבות.

ב. 19.00 — **ירושלים בתקופה ההלניסטית לאור ממצאים ארכיאולוגיים**
ד"ר **אשר עובדיה** (באנגלית)

20.00 — **אספקת המים בירושלים בתקופת בית שני**
— **עמיחי מזר** (באנגלית)
יושב ראש: **מיכאל כרם**
בשיתוף עם המחלקה לתרבות עירית ירושלים.

יום שני, י"ח בתמוז תשל"ד 8.7.1974

עין גדי ומצדה —
מרדכי סופר (קורס למורים)

* * *

יום שלישי, י"ט בתמוז תשל"ד 9.7.1974

מ־8.30 **ירושלים תחת שלטון הממלוכים** (קורס למורים).
המרצים: **יוסף דרורי**, פרופ' **מרים רוזן־איילון, ישראל ברטל.**

* * *

יום רביעי, כ' בתמוז תשל"ד 10.7.1974

א. **יריחו וסביבתה** —
מרדכי סופר (קורס למורים)

ב. **קתדרה לחוקרים בתולדות ארץ ישראל ויישובה**
בנושא
גיוס מנהיגות וקביעת מדיניות ציונית — פעולתו של משה שרת
מרצה: **ד"ר גבריאל שפר**
משתתפים בדיון: **ד"ר יעקב גולדשטיין, ד"ר משה ליסק**
יושב ראש: **ד"ר אליהו אילת**
מרכז הקתדרה: **פרופ' יהושע בן־אריה**
הדיון יתקיים בשעה 20.15 באולם יד יצחק בן־צבי, רחוב אברבנאל ירושלים.
פרטים והזמנות במשרדי ה„יד" טל. 39202, 67675.

יום חמישי, כ"א בתמוז תשל"ד 11.7.1974

א. מ־8.30 **תרגילים מתודיים** —
מיכאל גרינצוויג (קורס למורים)

ב. **בתל־אביב** (בית יד לבנים)
הישוב היהודי בארץ־ישראל לדורותיו —
סמינר שנתי
שנותיה האחרונות של ממלכת יהודה —
פרופ' **א' מלמט**
בשיתוף עם האגף לתרבות ונוער עירית תל־אביב־יפו

רשות השידור

מופע פומבי

„דלת פתוחה"

הערב, יום ראשון 7.7.74, בשעה 23.00, באולם „בית הסתדרות המורים", רח' בן־סרוק 8, תל־אביב.
בהשתתפות: —

- עדנה גורן
- דני מסינג
- האחים והאחיות
- אקסה לויז בראון — פסנתרנית וזמרת ג'אז מחו"ל
- הצמד פנינה ואנדרי
- יוסף פלטה — אמן הגיטרה
- דני חיימוב

מנחה: **עפרה שמואל**
מפיק ועורך: **אפרים וייל**
כרטיסים: „חדרין", אבן־גבירול 90, תל־אביב.

אורח, שלם את אגרת הרדיו והטלויזיה!

עירית תל־אביב־יפו

האגף לתרבות לנוער ולספורט

דרושים נגנים בני נוער

לתזמורת עממית

לחופעות בשילוב עם להקות המחול המרכזיות.

בכלים: אקורדיון, אורגן, חצוצרה, קלרניט, סקסופון, חליל, גיטרה, גיטרה בס, תופים, כלי־הקשה, וכלים עממיים.

לפנות למרכז הנוער, ביכורי העתים, רחוב שפרינצק 6, תל־אביב, מול בית מפעל הפיס, טלפון 230606, ביום א', 14.7.74, בשעה 8.30 בערב.

חשוב!

הצגה לילדים בחופש הגדול

לועדי עובדים, להתישבות העובדת, מפעלים ומוסדות

לאור ההצלחה הגדולה להצגות הילדים

„שמלת השבת של חנהל'ה" ו־„היידי בת ההרים"

יוצגו החצגות חנ"ל בחופש הגדול בכל רחבי הארץ.

בקשר להזמנת הצגות או כרטיסים לקבוצות מאורגנות נא לפנות אל התיאטרון מארץ עוץ, טל. 248012, תל־אביב.

נגן נגני גיטרה

במכון להכשרת זמרים־זמרות

בהנהלת **צבי כספי**

תל־אביב, רחוב הירקון 51, טלפון 58184

לוטו

השבוע בלוטו-מינימום פרס ראשון

300,000* ל"י

*כפוף לערעורים

אדם ומעונו-יריד ועולמו
גני התערוכה • יריד המזרח • תל-אביב
25 ביוני - 13 ביולי 1974 25 JUNE - 13 JULY 1974

היום אחה"צ - משחקי הגביע העולמי בטלוויזיה צבעונית (סאבא) בביתן מיוחד ביריד.

בערב בשעה 8.15 תחילת משחקי השחמט - אדם נגד מחשב י. ב. מ. באמפיתיאטרון בגני התערוכה (הכניסה חופשית)

בית הספר התעשייתי „פורד"
חברה ישראלית לאוטומובילים בע"מ,

משרד העבודה
האגף להכשרה והשתלמות מקצועית, מחוז תל אביב והמרכז

רשת עמל
המרכז לחינוך והכשרה מקצועית
ע"ש מקס פיין, ת"א

Ford

החלה ההרשמה לבית הספר למגמת:

מכונאות רכב
לשנת הלימודים תשל"ה

מתקבלים מסיימי כתה ח'.

בית הספר הוא 4 שנתי והתלמידים פטורים משכר לימוד.

להרשמה יש להביא:

1. תעודת ציוני שליש - כתה ח', 2. תלוש רישום הנער, 3. 5 ל"י דמי הרשמה, 4. 2 תמונות, 5. אישור רפואי.

מקום ההרשמה:
בין השעות: 8.00—12.00, כל יום, במרכז להכשרה והשתלמות מקצועית — רח' קריאות 3, חולון (טלפון: 842207), אוטובוס מס' 94 מתחנה מרכזית, תל-אביב.

הסינמטק הישראלי
בית עובד העיריה, רח' פומבדיתא 4

ביום שני, 8.7.74 תוקרן בסינמטק הישראלי
הטרילוגיה של מרסל פניול
במועדים: 16.30 — מריוס
19.00 — פאני
21.00 — צזאר
ולא כפי שפורסם.
הסרטים הם הגירסאות הצרפתיות המקוריות עם ריימו ופייר פרניה, דוברי צרפתית, תרגום לאנגלית.
טל' משרד: 284425 - טל' קופה: 235865

מדיומיסטיקה
* ייעוץ אישי
* פתרון בעיות
* פתוח כוחות מדיאליים

נ. קם-חי
לקביעת ראיון טל. 904026
פתח-תקוה

קריאה מהנה
בשבועון „לאשה"

רשות השידור

שינויים בלוח השידורים להיום
בטלויזיה

17.00—18.00	טקס סיום משחק הגביע העולמי בכדורגל
18.00—18.45	מחצית ראשונה של משחק הגמר בין נבחרות הולנד ומערב-גרמניה.
18.45—19.00	פרשנות
19.00—19.45	משחק הגמר מחצית שניה
19.45—20.00	טקס הענקת הגביע
20.00	חדשות בערבית
20.30	מבט לחדשות
21.00	גנב שכמוך — „מוצאי-שבת בונציה"
21.50	„צוואתו של כלב" מאת אריאנוס סואסונה
23.00	פסוקו של יום וחדשות.

ברשת א' - ברדיו

17.05	מוסיקה ליום ראשון
17.45	משחק גמר הגביע העולמי גרמניה 1974, נחמיה בן-אברהם בשידור ישיר מאיצטדיון האולימפי ממינכן.
19.50	פרקי היום בתנ"ך (אם המשחק יסתיים עד אז)
20.00	חדשות
20.05	היום הזה. אנשים ומאורעות בחדשות
20.50	פרקי היום בתנ"ך
21.00	נעימות קלות
21.05	חדשות
22.00	מאולמי הקונצרטים שלנו — התזמורת הפילהרמונית הישראלית. בטהובן — סימפוניה מס' 3 במי במול מז'ור ארואיקה (מנצח: ויליאם שטיינברג)

ברשת ב' - ברדיו

14.10	לי ולך — שיר וברכה — עורך נסים שובל
15.00	חדשות + רשת א'
15.05	לי ולך — המשך
15.52	על רגל אחת
16.00	חדשות
16.05	רגע של עברית
16.06	ראשון ראשון חביב
16.30	בתקוה שתבין את הרמז
16.35	ראשון ראשון חביב — המשך
17.00	חדשות + רשת א'
17.05	ראשון ראשון חביב — המשך
17.55	תמרור — עורך ראובן ישראלי.
18.00	חדשות + רשת א'
18.05	ראשון ראשון חביב — המשך
18.55	הודעות.

שינויים יתכנו בהתאם לתוצאות המשחק

לוטו
השבוע בלוטו
הסכום
בפרס הראשון (כולל העברה)
300,000 ל"י*

*כפוף לערעורים

מחר המועד האחרון
למסירת טפסי הלוטו

השבוע במוזיאון תל-אביב
תערוכות

הבנין החדש (שד' שאול המלך 27)
אנה טיכו — נופי ירושלים
אולם מאיירהוף — אמנות ישראלית. אולם יגלום — אימפרסיוניזם. אכספרסיוניזם. ופוסט אימפרסיוניזם. אולם מס. 3 — סוריאליזם. פוסט קוביזם ואמנות מופשטת. אולם זקס — יצירות אמנים יהודיים מאוספי המוזיאון. ציורים מהמאות ה-17 וה-18 מאוספי המוזיאון. אולם האפט — אמנות קינטית. אולמות הגרפיקה — אנה טיכו — נופי ירושלים, כרזות משווייצריה.

ביתן הלנה רובינשטיין (רח' תרס"ט 6)
אוזיאש הופשטטר — רישומים ואקוורלים

הספריה ע"ש הלנה רובינשטיין (בבנין החדש)
פתוחה בימים א', ב', ד', ה', 10—16; יום ג' 10—13, 16—19; יום ו' 10—13.
שעות הביקור בשני הבנינים ימים א', ב', ד', ה', 10—17
יום ג' 10—13, 16—22. יום ו' 10—14.
מוצ"ש 19—23.

קנית קטלוגים ופלקטים, גם מתערוכות קודמות — בכניסה למוזיאון.

הרשם ל„אגודת ידידים של מוזיאון תל-אביב" והצטרף לאלפים שכבר נהנים מהזכויות הבאות:
* כניסה חופשית למוזיאון (הבנין החדש וביתן הלנה רובינשטיין).
* הנחות ברכישת כרטיסים להרצאות.
* קבלת הזמנות לפתיחת תערוכות.
* קבלת לוח הארועים החודשי (הופעתו תחודש באוקטובר).
* עדיפות ברכישת מינויים לסדרות הרצאות.

פרטים והרשמה במוזיאון תל-אביב, שד' שאול המלך 27, טל: 257361, בשעות 8—15.

עירית תל אביב-יפו / האגף לתרבות לנוער ולספורט
המרכז לתרבות ולנוער / ע"ש אלן ותמרה דאוסו

המועדון שלך
קפה, סימפטיה וקצת מחשבה
בהנחית הגברת חיה פלד
תוכנית חודש יולי
פועל בימי א', ד', בין השעות 10.15—12.00

יום א' 7.7	**חיי נאה בקיץ** כיצד להשתזף מבלי להנזק ע"י חברת הלנה רובינשטיין למשתתפות ינתן שי מטעם החברה
יום ד' 10.7	**המזרח התיכון לאחר ביקורו של הנשיא ניכסון** מרצה מטעם משרד ההסברה
יום א' 14.7	**הכנת מטבלים (דיפס) ככיבוד לקבלת אורחים** הגב' יהודית קרסיק
יום ד' 17.7	**שנויים הורמונליים בזמן הריון ובזמן מחזור** ד"ר יוסף פקטור רופא נשים

פרטים והרשמה במרכז בארבור גיורי ושמרי

דרך ההגנה פינת דרך הנצחון תל-אביב
טל. 764565

התשבץ הזעיר
בעריכת הלל הרשושנים

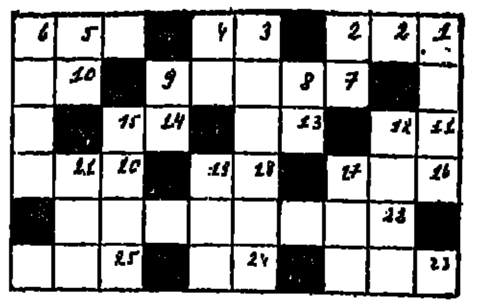

במאוזן — מימין לשמאל:
1) שיח קוצני הנזכר במשלו של יותם 3) מכשף; 4 א' — חסר המיספר) עפר 7) מערכת הקלידים בפסנתר 10) מידת נפח קדומה ליבש — עשר איפות 11) רשע מרושע 13) גבוה 14) שביב 16) שמו העברי של הכוכב „ונוס" 18) „זולל" בגדים וספרים 20) אומן במכונת ההדפסה 22) אחד מרמטכ"לי צה"ל 23) שפחה 24) מלת חיוב 25) כישוף.

במאונך — מלמעלה למטה:
1) שר בממשלת ישראל החדשה 2) מחזהו הראשון של זאב ז'בוטינסקי 3) מן הצד העליון 4) כוסבר — צמח המשמש לתבלין (Coriandrum) 5) משפחת מלחינים מפורסמת 6) איצטדיון, זירה 8) צונן 9) „כתר" לאות שבספר התורה 12) מזל חודש אדר 15) רבי של החסידים 17) מצוי בידו של הנהג או הטייס 19) אות באלפבית העברי 21) כליי-מאיר בלילה.

פתרון חידת „אותיות ומספרים" מספר 520
ושמות הזוכים בתגרולת עשרת פרסי הספרים
הסיפרה 1 אינה משתתפת בחידה

```
  658
   74
 2632
4606
48692
```

1) הניה גרינבוים, רח' שלמה המלך 77, ת"א. 2) יעקב מוקה, רח' הגליל 13/1, גבעת אולגה ג', חדרה. 3) אריה שיפמן, רח' בורוכוב 66, רעננה (8700). 4) זלמן גינצבורג, רח' ביאליק 77/27, באר שבע. 5) ישראל מנדל, מ"א 2205327, ד"צ 1425, צה"ל. 6) אייל רבינוביץ, ת"ד 11450, תל-אביב. 7) יעקב גויטע, שד' ירושלים 148, יפו. 8) צלה שחורי, ת"ד 2449, ת"א (61000). 9) יצחק מורחן, ד"צ 2146, צה"ל. 10) צבי וייסמן, רח' הגדוד העברי 19, קרית-חיים.

הופיעה
ביטאון
חוברת מס' 10
ונמצאת למכירה אצל כל מוכרי העתונים

מן התוכן:
* **מיג-23 „פלוגר"**
* YF—17 מטוס קרב קל
* מי יירש את ה„פוגה"
* מסוקי תקיפה לאור מלחמת יום-הכיפורים
* לוויני ריגול ותצפית

וכן כל המדורים הקבועים.

משרד החינוך והתרבות

פרס אהרון זאב ז"ל
לספרות-ילדים

משרד החינוך והתרבות מעניק מדי שנה פרס לספרות ילדים ע"ש אהרן זאב ז"ל, משורר ומחנך של דורות ילדים, בני-נוער וחיילי צה"ל בישראל.

הפרס נועד למחברי ספרי ילדים מעולים ביותר בסיפור, בשירה ובמחזה. סכום הפרס —5,000 ל"י, יחולק ל-2 חלקים שווים, שאחד מהם יינתן עבור ספר שחובר לגיל הנמוך. אם לא יימצא מועמד לפרס הראשון, השופטים רשאים לקבוע פרס שני במחצית הסכום.

מועמדים לפרס יכולים להיות רק סופרים תושבי הארץ. סופר שזכה פעם בפרס ע"ש אהרן זאב ז"ל לא יוכל לקבלו שנית אלא לאחר 5 שנים.

הספר המוגש לתחרות על הפרס צריך להיות כתוב עברית במקורו, לא פחות מגליון דפוס בשירה לגיל הנמוך ולא פחות מ-2 גליונות דפוס לספר אחר. לתחרות יוגשו ספרים שהתפרסמו בשנתיים שלפני יום ההכרזה על חלוקתו (י"א בחשוון תשל"ה, 27 באוקטובר 1974) ושלא זכו קודם לכן בפרס אחר.

את הספרים יש להגיש לוועדה ב-4 עותקים לא יאוחר מי"ב אב תשל"ד (31 ביולי 1974).

כתובת הוועדה:
המדור לספרות ילדים
משרד החינוך והתרבות
ירושלים,
רחוב דוד המלך 18

לוח אירועי שבוע הייעול
1974
הבטיחו השתתפותכם - בכנסים הבאים
מרכז ההדרכה
*
מקיים יום עיון

למנהלי כוח-אדם, למנהלי הדרכה, ולעוסקים בתחום זה

על הנושא:

מקומה של ההדרכה בתהליך קליטת עובדים

יתקיים
ביום שלישי, 9.7.74, החל משעה 09.00
במלון „קאנטרי קלוב", דרך חיפה ליד הרצליה.

פרטים והרשמה:
מרכז ההדרכה, רח' סולד 4, ת"א
טלפון 253131, שלוחה 304.

המכון לפריון העבודה והייצור

למד שחיית הצלה - בקורסים למצילים חובבים

רשות הספורט והחינוך הגופני מקיימת, באמצעות מפעל המציל החובב
קורסים למצילים חובבים
לתלמידים שסיימו כתה ח' ומעלה
משך הקורס 4 ימים

פתיחת הקורסים בכל יום א', בבריכות השחיה דלהלן:
* תל-אביב: בריכות „גלית", „גלדגויל", „גורדון".
* חיפה: בריכת „מכבי" הר הכרמל.

משרד החינוך והתרבות / רשות הספורט
המדור לפעולות ספורט עממיות

10 שנים למפעל

לשכת הפרסום הממשלתית

מכירה פומבית בע"מ
AUCTION LTD'
(חברה ביסוד)

ביום שלישי, 9 ליולי 1974
(החל משעה 12 בצהרים)
תתקיים
מכירה פומבית
באולם המכירות של החברה
בככר קדומים 14, יפו העתיקה
(הכניסה ליד מועדון „המערה")

* * *

בין מאות הפריטים שיוצעו למכירה:
* רהיטים בסיגנון עתיק,
* שעונים וכלי כסף בסגנונות שונים,
* ציור אוריגינלי של פיקאסו,
* ציורים ותחריטים מקוריים שונים

* * *

את הפריטים שיוצעו למכירה, ניתן לראות באולם המכירות, בימים רביעי, חמישי, ששי, שבת, ראשון ושני (3—8.7.74), בין השעות 11 בבוקר ועד 8 בערב.

דני רומן — דוד לויתן

המכירה הפומבית הבאה — בראשית ספטמבר

מיזוג אויר באולם

אורט ישראל
שד' דוד המלך 39, תל-אביב
טל' 269165

מכרז מס' 253/74
מכירת 3 מכוניות

1. מוצעים בזה למכירה 3 מכוניות בהתאם לנתונים הר"מ: —
א. ג'יפ וילים — מס' רשוי 717—21 שנת יצור 1917.
ב. סטיישן וילים — מס' רשוי 475—223 שנת יצור 1964.
את שני כלי הרכב הנ"ל ניתן לראות בבי"ס „אורט" נתניה אזור התעשיה, בימי א', ג', ה' בין השעות 08.00—12.00 ולפנות למנהל המשק.
ג. ג'יפ וילים מס' רשוי 810—50 שנת יצור 1956.
את הרכב הנ"ל ניתן לראות בביה"ס „אורט" רחובות, רחוב גבורי ישראל מס' 2 בימי א', ג', ה' בין השעות 09.00—14.00 ולפנות למנהל האדמיניסטרטיבי.
2. אפשר לרכוש את 3 המכוניות יחד או מכונית אחת בלבד אך את ההצעה יש להגיש עבור כל מכונית בנפרד.
3. אורט ישראל אינו מחייב לקבל את ההצעה הגבוהה ביותר או כל הצעה שהיא.
4. ההצעות יש להגיש בתוך מעטפה ולציין על גבה מכרז מס' „253/74" למשרדנו בשד' דוד המלך 39 תל-אביב. המזכירות חדר מס' 232 לא יאוחר מ-14.7.1974 שעה 12.00.

אורט ישראל

עירית אשדוד

מכרז פומבי מס' 25/74
בניית חנויות במרכז מסחרי רובע א' — אשדוד

עירית אשדוד מכריזה בזה על קבלת הצעות מקבלנים לביצוע בניית חנויות במרכז מסחרי רובע א' אשדוד.
מסמכי המכרז ופרטים נוספים אפשר לקבל במחלקה הטכנית בשעות העבודה הרגילות תמורת תשלום של —.100 ל"י שלא יוחזר.
את ההצעות יש לשלוח בשני עותקים בדאר רשום בלבד למזכיר העיר, במעטפה המקורית לא יאוחר מיום 26.7.74. בצירוף ערבות בנקאית או הוראות עיכוב כספים מגזבר העיריה או ערבות של חב' ביטוח מאושרת או צ'ק בנקאי בשיעור של 10%.
הצעות ללא ערבות כנ"ל לא תובאנה לדיון.
את ההצעה יש להגיש בהתאם לתנאי המכרז כולל תנאי התשלום ופיצול העבודות כמפורט במסמכי המכרז וכל שינוי בהם עלול לגרום לביטולה.
אין העיריה מתחייבת לקבל ההצעה הזולה ביותר או כל הצעה שהיא.

יוסף אביטן, מ"מ ראש העיריה

מרחב תכנון מקומי — הגליל העליון

נמסרת בזה הודעה בהתאם לסעיף 89 לחוק התכנון ולבניה תשכ"ה 1965 כי במשרדי הועדה המחוזית לתכנון ולבניה מחוז הצפון, ובמשרדי הועדה המקומית לתכנון ולבניה, הגליל העליון שבקרית שמונה

הופקד שנוי מתאר הנקרא תכנית מס. 1238 שנוי לתכנית מתאר מס. 50/40 ותכנית מתאר מס. 194 מרכז מושבי הגליל העליון (מבואות החרמון).
ביחד עם התשריט המצורף אליו.
ואלה הם השטחים הכלולים בתכנית —

גוש 13497 חלקה מס. 1 גוש 13500 חלקת מס. 2,1.
כל המעונין בשינוי התכנית, רשאי לעיין בו ללא תשלום בימים ובשעות שהמשרדים האמורים פתוחים לקהל.
כל המעונין בקרקע, בבנין או בכל פרט תכנוני אחר, הרואה את עצמו נפגע על ידי שינוי התכנית וכן מהנדס הועדה המקומית שמרחב התכנון שלה כלול בתחום התכנית או גובל אותו, רשאי תוך חדשיים מיום פרסומה של הודעה זו ברשומות, להגיש התנגדות לשינוי התכנית במשרדי הועדה המקומית האמורה.

ח. תקנס
יו"ר הועדה המחוזית לתכנון ולבניה מחוז הצפון
ב"ית בסיון תשל"ג
28 ביוני 1973

דאימון הסוללה שכולה חיים פנסים ונורות לחיים ארוכים

אל תאשים אל תאשים את ה-טרנזיסטור הפועל על סוללות בצריכה מופרזת, עד שלא תנסה אותי

השג אותי בחנויות החשמל הנבחרות

סוכנות בלעדית בישראל אלקטרוניקה 2000 בע"מ
חיפה דרך העצמאות 72 טלפון: 04-664220

פרסום אלפי חיפה

מישלב
בי"ס בוקר לאכסטרנים

תל־אביב
בפיקוח משרד החינוך והתרבות

החלה ההרשמה לכיתות בוקר לשנת הלימודים תשל"ה לכיתות: י"א י"ב

לתלמידי כיתה י"א קיימת אפשרות ללימוד מוקדמות — שכר לימוד מודרג —

התייעצות פדגוגית והרשמה:
מישלב, תל־אביב, רחוב ויצמן 53, טל. 263185 בין השעות 9—13.00 לפנה"צ

סניף חיפה
החלה ההרשמה לכיתות בוקר

פרטים והרשמה:
מישלב, חיפה, רחוב שבתאי לוי 26, טלפון 04-520797.
8—11 לפני־הצהרים,
4—7 אחרי־הצהרים

ההסתדרות הכללית של העובדים בא"י / המרכז לתרבות ולחינוך

מישלב מכון ישראלי להשכלה

תיקון טעות

במכרזי המועצה לייצור ולשיווק של ירקות 1/74—2/74, שפורסמו ביום ה', 4.7.1974 בעתוננו, חלה טעות בתאריך —

התאריך האחרון להגשת הצעות: 15.7.74.

תכשיטים
עשי במו ידיך
ישר מהיצרן
כל אביזרי תכשיטים
שי־לי בע"מ

המרכז לטלוויזיה לימודית

מודיע

אנו ממשיכים לשדר!

המרכז לטלוויזיה לימודית ממשיך לשדר בימי החופש הגדול:

בימים א' — ה', בשעות 10.00—11.00 בבוקר
16.00—17.30 אחה"צ
ביום ו' — 16.00—17.00 אחה"צ

נשדר תכניות מיוחדות לימי החופש — סרטי טבע, שחמט, אנגלית, צרפתית, ספורים לילדים, בחצר הפלפלים, „בקו יוצר" עם יוסי שטרן, מלאכת יד עם בתיה עוזיאל, שיר, ספרות, ועוד...

פרטים על המשדרים ומועדיהם יפורסמו מדי יום בעתונות

משטרת ישראל

המטה הארצי / אגף מנהלה

מכרז מס' 39/74

1. משטרת ישראל מזמינה בזה

הצעות למתן שירותי אחזקה טכניים

של המבנים המתקנים והחצרות במטה הארצי, שייך ג'ראח ירושלים.

2. להלן פירוט שירותי ההחזקה: —

א. מתן שירות לכל מערכת ההסקה המרכזית כולל: — מתקן הדודים והמשאבות, מתקן המים הרכים, דודי התפשטות, רדיאטורים, צנרת, וכל האביזרים הקשורים למערכת הנ"ל.

ב. מתן שירות למערכת מים חמים וקרים כולל: — משאבות, צנרת מערכת כיבוי אש, בריכת מים וכל האביזרים הקשורים למערכת הנ"ל.

ג. מתן שירות לכל מערכת הביוב והתיעול כולל: — צנרת, משאבות, בריכות בקורת ושמן וכל האביזרים הקשורים למערכת הנ"ל.

ד. מתן שירות לכל מערכת החשמל כולל: צנרת, לוחות חשמל, גופי תאורה, החלפת נורות מערכת אזעקה, מדחסים וכל האביזרים הקשורים עם המערכת הנ"ל.

ה. מתן שירות למערכת מזוג אויר, קירור טיהור ואוורור כולל: — מדחסים, מזגנים, משאבות, מאווררים, מגדלי קירור, משאבות מים, מפוחים, גופי חימום, מסננים, וכל האביזרים הקשורים למערכת הנ"ל.

ו. מתן שירות לחדר הקירור במטבח.

ז. מתן שירות למגדפים במטבח.

כללי

א. חלקי חילוף וחומרים יסופקו ע"י ידי המשטרה.

ב. הקבלן מתחייב למתן שירות של 24 שעות ביממה כולל: — שבתות וחגים.

ג. תנאים סוציאליים, בטוח חובות מעבידים, צד שלישי, בטוח לאומי, מיסים עקיפים וישירים, כלי עבודה לעובדי הקבלן — על חשבון הקבלן.

ד. הקבלן מתחייב להחזיק באופן קבוע חשמלאי מוסמך במזוג אויר, ואינסטלטור למערכת מים, משאבות וביוב וכן להעמיד לרשותם כל עזרה בכח אדם בעת הצורך. בעלי המקצוע הנ"ל יהיו נוכחים במטה בכל ימי השבוע בשעות העבודה של המטה.

3. פרטים נוספים אפשר לקבל בבנין הנ"ל אצל פקד אברהם קליימן, בכל יום בין השעות 07.00—14.00 למעט יום שישי.

4. המועד האחרון להגשת ההצעות הוא 18.7.74 שעה 12.00.

5. הצעות יש להגיש במעטפה סגורה, מסומנת „הצעות מחירים למכרז 39/74" לפי המען: משטרת ישראל/ מזכירות ספכ"ל, שייך ג'ראח ירושלים.

6. המשטרה שומרת לעצמה הזכות לדרוש ערבות למלוי ההזמנה ותנאיה.

7. אין משטרת ישראל מתחייבת לקבל את ההצעה הזולה ביותר או כל הצעה שהיא.

ראש מדור הקניות

פיקניק-חן
שלחן וכסאות המתקפלים כמזוודה!

מוצר "אדיה"

פטנט מס' 34710

המפעל: בת־ים: איזור התעשיה (התחנה לפני ארטיק), טל. 863218
תצוגה: ת"א: רח' פינסקר 24 טלפון: 58452

מחיר: 450.— ל"י בלבד
הספקה מיידית
המלאי מוגבל וכל הקודם זוכה

משרד העבודה
מחלקת עבודות ציבוריות
המשרד הראשי:
רח' לינקולן 3, ת.ד. 20101
טל' 289251 תל־אביב 61200

מכרזי אספקה

מחלקת עבודות צבוריות מבקשת בזה הצעות מחירים לאספקת: —

א) מחפר הידראולי אופני
— מכרז מס' א—59/74

ב) 2 דודי חימום לביטומן
— מכרז מס' א—60/74

ג) 2 מכונות צבע לסימון כבישים
— מכרז מס' א—62/74

2. טפסי המכרזים מפרטים ופרטים נוספים, ניתן לקבל במשרד האספנאות הראשית, לפי הכתובת דלעיל, בימים ובשעות העבודה הרגילים.

3. בצרוף להצעות יש להמציא ערבות בנקאית, או המחאה עצמית בשיעור הנקוב בגוף טפסי המכרזים, אי מלוי תנאי זה ישחרר את מע"צ מהחובה לדון בהצעות.

4. המועד האחרון להגשת ההצעות — שעה 8.30, ביום 19.7.1974.

5. אין מחלקת עבודות צבוריות מתחייבת לקבל את ההצעות הזולות ביותר, כל חלק מהן, או כל הצעה שהיא.

י. זיו, סגן מנהל מע"צ

חוק התכנון והבניה, תשכ"ה—1965
מרחב תכנון מקומי הרצליה

הודעה בדבר הפקדת שינוי תכנית מתאר מקומית

1. בהתאם לחוקי התכנון והבניה, תשכ"ה—1965 ניתנת בזה הודעה בדבר הפקדת של הנ"ל הנקרא/ת: תכנית מס' 1157 שנוי מס' 95 לתכנית מתאר 253א', (להלן התכנית)
במשרדי הועדה המחוזית לתכנון ולבניה מחוז תל־אביב ובמשרדי הועדה המקומית לתכנון ובנית הרצליה.

2. מקומם של השטחים אשר התכנית מתיחסת אליהם:
1. גושים וחלקות: 6538 חלקה 364
2. שם השכונה, רחוב, מס' הבית: רח' הפרדסים, רח' מזא"ה, רח' עצמאות

3. עיקרי הדברים המוצעים להקבע או להשתנות על־ידי התכנית הם:
מטרת התכנית:
א. לשנות יעוד חלק מחלקה מס' 364 בגוש 6538 מאזור בנית א' לאזור בניה ב', ולהפריש לצרכי צבור שטח צבורי פתוח והרחבת דרכים בהתאם לתשריט המצורף.
ב. על חלקה א' יבנו נוסף לבית הקיים:
2 בנינים בני 3 קומות על קומה מפולשת 4 דירות בקומה — 24 דירות
2 בנינים בני 3 קומות על קומה מפולשת 2 דירות בקומה — 12 דירות
סה"כ יחידות דיור על חלקה א' 36.
הכל כאמור בתכנית המופקדת.

4. כל המעונין בקרקע בבנין או בכל פרט תכנוני אחר הרואה את עצמו נפגע על־ידי התכנית וכן כל הזכאי לכך על פי סעיף 100 לחוק, רשאי תוך חודשיים מיום פרסום הודעה זו ברשומות, להגיש התנגדות במשרדי הועדה המקומית האמורה.

ד. רזניק
יו"ר הועדה המחוזית לתכנון ולבנית מחוז תל־אביב

הודעה לצבור הנוסעים בבני־ברק

לחוף הרחצה בשרתון

לרגל חצות, היום יום ראשון, י"ז תמוז תשל"ד

יבוטלו ההסעות לים

הנהלת דן

משרד החינוך והתרבות
המחלקה להכשרת עובדי הוראה

מטפלות - מחנכות למעונות־יום

המחלקה להכשרת עובדי הוראה במשרד החינוך והתרבות, ירושלים רחוב קרן היסוד 15, טלפון 224331, מודיעה, כי בשנת־הלימודים תשל"ה

ייפתחו במוסדות הממלכתיים הבאים קורסים דו־שנתיים להכשרת מטפלות - מחנכות למעונות־יום:

* ביהמ"ד למו"ג באר־שבע, רחוב וינגייט, טל' 057-77573
* מכללה בין־אזורית „אחוה", ת"ד 85 קרית־מלאכי, טל' 055-96283
* ביהמ"ד למו"ג ע"ש א"ד גורדון, חיפה, כרמל צרפתי, רחוב טשרניחובסקי, טל' 04-524197
* ביה"ס לחינוך „אורנים" — אוניברסיטת חיפה, קרית טבעון, טל' 04-931142
* ביהמ"ד למורים וגננות צפת, מחלקת החינוך העירונית טל' 067-30961
* מכללת תל־חי, תל־חי, טל' 067-40969

מתקבלות מועמדות בעלות השכלה של י"א כיתות לפחות, לאחר שירות צבאי או פטורות משירות צבאי.

*

משך הלימודים שנתיים; השנה השנייה מוקדשת בעיקרה לעבודה מעשית. לנזקקות תינתנה הלוואות מותנות שבתנאים מסויימים יהפכו למענקים.

*

פרטים והרשמה בכל אחד מהמוסדות הנ"ל.

גימנסיה ריאלית

הרשמה לשנת הלימודים תשל"ח לכתות בוקר י', י"א, י"ב

תיכון עיוני במגמות
הומניסטית
ריאלית
ביולוגית

ומגמות מקצועיות
רדיו אלקטרוניקה וטלויזיה
גרפיקה * שרטוט

כל המגמות כוללות הכנה לבחינות בגרות הנערכות ע"י משרד החינוך

תלמודים בהתאם לחוק הפיקוח
* **נמשכת ההרשמה לקורסי ערב בכל המגמות**
הוראה על־ידי מורים אקדמאיים בעלי נסיון * סטיפנדיות

פרטים והרשמה: בשעות לפנה"צ מ־1—9, בשעות אחה"צ מ־5—7.
תל־אביב: רח' ברנר 17, פינת אלנבי 55, טלפון 285592 **רמת־גן:** ביאליק 12.

קופת חולים

של ההסתדרות הכללית של העובדים בארץ־ישראל

נמשכת ההרשמה
לקורס חדר ניתוח לאחיות מעשיות

שייפתח בסתיו ליד בית חולים „מאיר" כפר־סבא.

מתקבלות מועמדות שהן אחיות מעשיות וסיימו שנה עבודה במקצוע.

לפנות למח' האחיות במרכז קופת־חולים, תל־אביב, רח' ארלוזורוב 101, חדר מס' 432.

מרכז קופת־חולים

ההרשמה נמשכת

תיכון ברק

בפיקוח משרד החינוך
ת"א, רח' החשמל 27 טל. 621098

בצלאל

האקדמיה לאמנות ועיצוב, ירושלים

ההרשמה

לשנת הלימודים תשל"ה 1974-75 מסתיים ביום 15 ליולי 1974

בחינות הכניסה
תיערכנה בין 25 באוגוסט 1974 לבין 6 בספטמבר 1974.

טפסי הרשמה ומידע נוסף ניתן לקבל אצל רשם הסטודנטים באקדמיה, רח' בצלאל 1, ירושלים, טלפון 225111, בכל יום בין השעות 9—12.

בית הספר למסחר

פיטמן

בפקוח משרד החנוך
ת"א, רח' בלפור 38

1937 נוסד

כתות בוקר למסיימי בי"ס יסודיים
כתות מיוחדות לגומרי 5, 6 תיכון
מסלולים: דו שנתיים, תלת שנתיים, ארבע שנתיים

פקידות, מזכירות, ממכר, חשבונאות-הנה"ח ממוכנת

בחינות בגרות במסמ"ת

שכר למוד מודרג ממשלתי.
תלמידי כתות ט'-י' חובה משוחררים משכר למוד
תעודות גמר ממשלתיות
שעות המשרד: 8-12 לפה"צ 5-6 אחה"צ

נמשכת ההרשמה

עדיין לא אחרתם!

בעקבות בקשות של הורים ותלמידים רבים החלטנו לפתוח כיתות נוספות ולדחות את סיום ההרשמה עד ל־15.7.1974.

אך-אל תאחרו!

ייעוץ פדגוגי חינם יינתן על־ידי יועץ מיוחד. לנוחיותכם — נא להתקשר טלפונית לקביעת מועד לפגישה.

גימנסיה גורדון

התייעצות פדגוגית והרשמה:
ת"א, רח' גורדון 53 פינת ריינס, טל. 248514, בשעות 08.00—14.00, 17.00—20.00

המכון לפריון העבודה והייצור

בית הספר למנהלי עבודה
— בשיתוף משרד העבודה —
המכון הממשלתי להכשרה טכנולוגית

פותח בחודש יולי 1974 בתל־אביב

קורס מנהלי עבודה

(קיימת אפשרות לקבלת מענק להשתלמות בהר"ל)

* משוחרר צה"ל הזכאי למענק לימודים, מתבקש להביא עמו בעת ההרשמה: תעודת שחרור, אישור השלישות הצבאית המעידה על שרות מילואים של 75 יום לפחות.
* למשתתפים שיגויסו בתקופת הלימודים יותאמו מסגרות להשלמת החסר.

* * *

פרטים והרשמה

תל־אביב, דרך חיפה 21, טלפונים 252261, 266271

בדוק
את כרטיס ה„זוטא"
לאחר ההגרלה

הקהל מתבקש לבדוק את תוצאות ה„זוטא" סידרה 27/74, שהתקיימה ביום חמישי 4.7.74 והתייחסה לכרטיסי ה„זוטא" שהיו צמודים לכרטיסי הפיס הרגילים מאותה סידרה (27/74).

כל כרטיסי הפיס להגרלה הרגילה, הספחים וה„זוטא" מסידרה 28/74 שימכרו עד ליום חמישי 11.7.74 בערב ישתתפו בהגרלת שתתקיים באותו ערב בשעה 7.00 בבנין מפעל־הפיס בתל־אביב.

מפעל הפיס

מכרז רכב 1/74

מפעלי תובלה בע"מ מוציאה למכירה

4 גוררים

מתוצרת „מק" דגם 863 SX

מכונית אחת משנת ייצור 1966 ושלוש מכוניות משנת ייצור 1968.

את הרכב ניתן לראות בחצר מפעלנו באזור התעשיה בבאר־שבע.

הצעות יש להגיש בכתב למזכירות החברה בבאר־שבע, ת.ד. 72 עד ליום 15.7.74, שעה 12.00. בצירוף פקדון בשיעור של 5% מסכום ההצעה.

אין החברה מתחייבת לקבל את ההצעה הגבוהה ביותר או כל הצעה שהיא. כן תינתן עדיפות במכרז להצעות של עובדי החברה.

עירית אשדוד

חוק התכנון והבניה תשכ"ה—1965
מרחב תכנון מקומי אשדוד

הודעה בדבר הפקדת שינוי תכנית מפורט

נמסרת בזה הודעה, בהתאם לסעיף 89 לחוק התכנון והבניה, תשכ"ה 1965, כי במשרדי הועדה המחוזית לתכנון ולבניה, מחוז הדרום ובמשרדי הועדה המקומית לתכנון ולבניה.

הופקד שינוי תכנית מפורטת הנקרא „שינוי מס' 34 לתכנית מפורטת מס' ד/418 — רובע א' אשדוד גוש 2077.

ביחד עם התשריט המצורף אליו.

ואלה הם עיקרי הוראות התכנית:

הקמת בית כנסת על מקלט קיים ברחוב הי"21 בתוך חשטח תירוק.

כל המעונין בשינוי התכנית רשאי לעיין בו ללא תשלום בימים ובשעות שהמשרדים פתוחים לקהל.

כל מעונין בקרקע בבנין בכל פרט תכנוני אחר הרואה את עצמו נפגע על ידי שינוי התכנית או גובל איתר רשאי תוך חדשיים מיום פרסומה של הודעה זו ברשומות, להגיש התנגדות לשינוי התכנית במשרדי הועדה המקומית האמורה.

י. זרדימון
יו"ר הועדה המחוזית לתכנון ולבניה מחוז הדרום

הודעות המכס והבלו

מכרז לביצוע עבודות נקיון

הנהלת המכס והבלו מבקשת לקבל הצעות מחיר לביצוע עבודות נקיון בבית המכס ירושלים רחוב קרן היסוד 20 ובמשרד המכס בתחנת הרכבת ירושלים. סך הכל שטח כאלף מטר מרובע.

חומרי נקיון יהיו על חשבון הקבלן.

פרטים נוספים אפשר לקבל בהנהלת המכס והבלו יחידת בנא"מ רחוב גרשון אגרון 32, ירושלים בימים א—ה בין השעות 10.00—12.00 בבוקר או בבית המכס רחוב קרן היסוד 20 אצל מר קורונה.

הצעות במעטפות סגורות וכפולות יש לשלוח להנהלת המכס והבלו ת.ד. 320 ירושלים, ולציין על־גבי המעטפה החיצונית: מכרז לעבודות נקיון מכס, ירושלים.

● מועד אחרון לקבלת הצעות 26.7.74 בשעה 12.00. הנהלת המכס אינה מתחייבת לקבל את ההצעה הזולה ביותר או כל הצעה שהיא.

חברת החשמל לישראל בע"מ

אגף האספקה והאחסנה

מכרז

החברה מזמינה בזה הצעות לייצור/אספקת כמפורט להלן:

מס' המכרז	הנושא
9579	צנורות מי־קירור ראשיים לתחנת־תכח מ.ד.

לקבלת טפסי המכרז ופרטים נוספים יש לפנות אישית החל מהיום בשעות 1300—0900 למח' מכרזים חיפה, המשרד הראשי, ליד תחנת הכח החדשה, או בכתב לפי הכתובת: חברת החשמל לישראל בע"מ, אגף האספקה והאחסנה, מח' מכרזים ת.ד. 10 חיפה.

על ההצעות למכרז הנ"ל להגיע עד ליום 15.8.74 למשרדנו הראשי בחיפה. אין החברה מתחייבת לקבל את ההצעה הזולה ביותר או כל הצעה שהיא.

השתמשו בחשמל בתבונה

משרד התחבורה
שירותי נהיגה ורכב

לתשומת לב בעלי כלי רכב המונעים במנוע דיזל

הנהלת שירותי נהיגה ורכב מזכירה לבעלי הרכב עם מנוע דיזל כי מערכת הדלק ברכבם חייבת להיות מותאמת במגופת עופרת ממוספרת ומספרה חייב להיות רשום ב„כרטיס תיקונים", שהוא חלק בלתי נפרד מרשיון הרכב.

החל בחודש יולי 1974 תוגבר הבקורת בכבישים לשם מניעת זיהום אויר. בעלי רכב דיזל, אשר רכבם יפלוט עשן הנראה לעין ומשאבת הדלק שברכבם לא תהיה מותאמת כחוק, לא יהיו זכאים לבצע בדיקות עשן במכונים מורשים, תוך 48 שעות מקבלת הדו"ח. לשם בדיקה אחוז פליטת העשן וביטול הדו"ח, והם יועמדו לדין.

הזמנות לבתי מרגוע ומלונות בכל הארץ, ללא תשלום נוסף

קל

רח' גורדון 28 תל־אביב. טל. 222042.

מחפש שותף רציני

50% להפעלת תחנת דלק ומסעדה חדשה שתיפתח בקרוב.

לפנות 944115, בשעות הערב.

לוטו

השבוע בלוטו-מינימום פרס ראשון

300,000* ל"י

*כפוף לערעורים

הגיעו רמקולים AR.

הידועים בעולם

רק אצל: NEW-SOUND

תל־אביב, רחוב הירקון 52 (פינת אלנבי 7)

משרד השיכון

„חוק החיילים המשוחררים (הוראת־שעה) תשל"ד - 1973"

עם סגירת המרכזים האזוריים לתיאום הטיפול בחייל המשוחרר — הועבר כל הטיפול במימוש זכויות חיילים משוחררים בנושאי השיכון למשרדים המחוזיים של משרד השיכון כלהלן: —

מחוז ירושלים —	בן יהודה 23, טלפון 02-228263. קבלת קהל: בימים א' ב' ד' ה', בשעות 08.00—13.00.
מחוז המרכז —	ת"א, רח' החשמונאים 113 (בנודיעין), טל. 03-263241. ת"א, היחידה לזוגות צעירים (בנודיעין) רח' ד', 13, הקריה, טלפון 03-269211. קבלת קהל: בימים א'—ה', בשעות 08.00—13.00.
מחוז חיפה —	העצמאות 23, טלפון 04-660961. קבלת קהל: בימים א' ב'ד'ה', בשעות 08.00—13.00.
מחוז הגליל —	קרית נצרת, טלפון 065-55870. קבלת קהל: בימים א' ו־ה', בשעות 08.00—13.00.
מחוז הנגב —	באר־שבע, דרך מצדה, בית כרמי, טלפון 057-74911. קבלת קהל: בימים א'—ה', בשעות 08.00—13.00.

תועדפנה פניות בכתב בציון מספר תעודת זהות

הודעות המכס והבלו

הודעה לציבור היבואנים וסוכני מכס

החל מיום 15.7.1974 יגישו היבואנים בצירוף לכל רשימון לשיחרור טובין שערכם עולה על —.1,000 ל"י, „תצהיר יבואן" על גבי טופס מב—138 (להלן התצהיר).

התצהיר נועד לייעל ולהחיש את תהליך השיחרור ולמנוע הצורך בתחקירים נפרדים של יבואנים לגבי השאלות המופיעות עתה במרוכז בתצהיר.

עם הפעלת התצהיר אין יותר צורך לצרף לרשימון לשיחרור טובין „הצהרת עמלה", שכן התצהיר כולל בתוכו גם את השאלות והתשובות לגבי העמלה.

התצהיר ימולא ויחתם ע"י היבואן ולא ע"י סוכנו. מלוי התצהיר יעשה במכונת כתיבה והוא יוגש ב־2 עותקים. כשלכל עותק יצורף עותק מחשבון המכר של הספק. וזאת בנוסף לצורך לצרף לרשימון עותק שלישי של חשבון הספק כנהוג עד כה.

היבואנים נקראים לעיין היטב בתצהיר, למלא אותו כהלכה ועל דרך ההקפדה. כל אימת שיגישו רשימון לשיחרור טוביהם מהמכס וכך למנוע עיכובים בתהליך זרימת רשמונם בבית המכס.

טפסי התצהיר ניתן לקבל בבתי המכס וכן במשרדי איגודי סוכני המכס בתל־אביב ובחיפה ובמשרדי לשכות המסחר בירושלים. בתל־אביב ובחיפה. מעריכי המכס יעמדו משך חודש יולי, לרשות היבואנים במשרדי המכס בימים ב' ו־ה' בשעות 14—13 כדי להשיב לשאלות על משמעות התצהיר.

הנהלת המכס והבלו

משרד העבודה

ביה"ס למלונאות „כרמל" מלון „דביר" חיפה

חברת מלונות „דן"

ממשכת ההרשמה

לקורס מלצרות

שייפתח ב־17.7 ויימשך 6 חודשים, בביה"ס למלונאות כרמל, מלון דביר, חיפה.

הקורס מכשיר את התלמידים בבתי מלון ובתי־הארחה.

מתקבלים מועמדים(ות) מגיל 18 ומעלה, בוגרי ח' כיתות.

התלמידים מקבלים מענקי לימוד.

פרטים והרשמה במשרדי בית־הספר, רח' יפה נוף 124.

טלפונים: 83717—04, 82777—04.

ובלשכות העבודה של שרות התעסוקה.

קריאה מהנה בשבועון „לאשה"

לתשומת ליבם של בעלי רכב משא

אנו מבקשים להסב את תשומת ליבם של בעלי המשאיות ונהגיהן שאין להשתמש בצמיגים שעליהם טבוע סמל של „אגד".

כל מי שימצאו ברשותו צמיגים כאלה, תוגש נגדו תלונה במשטרה על שימוש ברכוש גנוב.

„אגד" — אגף המשק

פרקי היום בתנ"ך

● תהלים, דה"ש — ק"ט

המשנה היומית

● ברכות, ה' (ב־ג)

הדף היומי

● חולין, נ"ב

ההלכה היומית

● שבת, ש"כ (נג) — שכ"א (א־ב)

הודעות

● חוק התכנון והבניה תשכ"ה—1965 מרחב תכנון ... [illegible]

דירות למכירה

דירות

וילות ובתים

דירות בשכר חודשי

קבלנים

דירות בדמי מפתח

דירות מרוהטות

חדרים מרוהטים

ביקוש דירות

מגרשים

מבני תעשיה

משרדים

עסקים

אולמות

חנויות

מחסנים

ביקוש עבודה

הצעות עבודה

מכוניות

אופנועים וקטנועים

השכרת רכב

רוצים לקנות

תריסים

● סגירת מרפסות בתריסים או בזכוכית עבודה מעולה ו' באחריות. טל' 897299.

● אלומיניום לתריסים | במחיר היש[ן] סגירת מרפסות ב[...] למ"ר 9[...] 918100.

● לייל[נד] עם הייבר מודל 72 למכירה טל' 874449.

מבצע פרסים ענק

דירת שיכון עובדים
מכונית פג'ו 104
מבחר מוצרי פיליפס

הלוח הכפול

בפרס השבועי

אירוח סוף שבוע ב מלון בקעת הירח, אילת

כולל טיסה וארוחות מלא זכה מפרסם מודעה זו

● בקיראון. דירת 3 לפשר שישה שכינות עם אשירות עזרה. 1[...] — השודעה נמסרה ע"י בריכה ואריח לביא, לגי אימבל 170 מ"ר [...]

פרסם מודעתך בלוח הכפול ותשתתף בהגרלת הפרסים

שוק המציאות

שוק פרטי למכירה, לקנייה ולהחלפה לחפצים שמחירם עד 500 ל"י. מחיר הפרסום — מחצית מחיר „הלוח הכפול" (מינימום 10 ל"י עד 8 מלים)

במסגרת „הלוח הכפול" של „ידיעות אחרונות" ו„הארץ" מתפרסם מדור מיוחד, שיהיה שוק לאנשים פרטיים המעוניינים למכור, לקנות, או להחליף חפצים שמחירם אינו עולה על 500 ל"י.

הפירסום במדור מיוחד זה יהיה במחצית המחיר הרגיל של „הלוח הכפול" (מינימום 10 ל"י עד 8 מלים).

* * *

מדור זה יהיה פתוח לאנשים פרטיים בלבד. לא יתקבלו מודעות של סוחרים וחנויות, בכל מודעה ניתן לפרסם חפץ אחד בלבד (או מערכת).

שוק המציאות הוא שירות מיוחד לקוראי „ידיעות אחרונות" ו„הארץ" — שיקל עליך למכור שפת מיותרת, לחשוב עגלת ילדים במצב טוב, למכור או למצוא אופניים, להתחלף בתקליטים משומשים ולמצוא מושחו שיקח את המקרר או מכונת הכביסה הישנה.

* * *

אל תשכח לבקר בשוק המציאות של „הלוח הכפול", בכל יום א' בשבוע.

המשרד הראשי: שדרות רוטשילד 76, תל־אביב
טלפונים: מחלקת מודעות 611141,
המחיר: יום חול: 2.40 ל״י לשורה / יום ו׳: 3.10 ל״י לשורה

מציעים למכירה

● טלוויזיונים נרדר פז אמינה, פיק 4 בקים ומבטא תוצרת חוץ 800 ל״י. אבן גבירול [illegible] ת״א.

● למכירה בהזדמנות תנור חשמלי 3 פתחות גריל ואפיה טלפון [illegible]

● מכירה פומבית של רהיטים עתיקים, כלי כסף, תמונות וכו׳ תיערך ביום שלישי 9.7.74 החל משעה 12 בצהריים באולם המכירות בעתיקה, את הפריטים ניתן לראות כיכר קרומים 14, יפו ה׳ ביום רביעי 3.7, משעה 11 לפני הצהריים ועד 8 בערב.

● בית־דפוס כלום בהזדמנות למכירה + אותיות + מכונת אבלמה + סיגל 2 — 8 טלפון [illegible]

● בהזדמנות שידה מצב בצ׳ מצב מצויין [illegible]

● יזהאי סבסטיאן באך, הגדלאי, מקבל הזמנות לי־צירות מוסיקליות על הרמוניה. רדאגאות על גבי תקליטים „באך חשמל״ לאי׳ להשיג בכל חנויות התקליטים.

● בהזדמנות תנור אפיה די גז + גריל טל׳ 806762 כ־ערב.

● טלוויזיות מצויינות + אחריות 1 ט״ — 800 „רגנטון״ ז׳בוטינסקי 52 רמת־גן

● הזדמנות בלתי רגילה! מכירת מוסבית של הסלאי, שולות והליפות חדישות בי־ותר במבחר עצום בטורלים האחרונים ובמחירים ללא תחרות, ת״א רח׳ נחלת יצחק 10.

● תקליטים גדול מסרט גדולים לתינוקי חסים „אמריקן ברגיסי״ על אלבום בגול, להשיג בכל חנויות התקליטים.

● רקורד 1700 איטוטסית 72 יד ראשונה מצב מצויין — [illegible]

רהיטים

● פסה + שתי כורסאות מטבחים 10.00 ב־12.30 — 842100 ,812030 [illegible]

מקררים

● קונה!!! מקררים במחיר גבוה ביותר ובמזומן. טלפון [illegible]

● קונה!! מקררים במחיר גבוה ובמזומן. [illegible] ערב [illegible]

● קונה מקררים משומשים במחיר גבוה ובמזומן סיר טלפון [illegible]

● הוקמה ביום קונה מקררים משומשים במחיר גבוה ובמזומן. 8—0 טלפון [illegible]

● קונה!!! מקררים במחיר גבוה ובמזומן סירן טלפון [illegible]

● למכירה אפיזר 10 ב׳ מצב מצויין + ביטוח ל׳ שנה — 800 ל״י טלפון [illegible]

● מעוניין באירנו קירור עיסוק ביתי [illegible] בערב

הה׳ שמש וחשמל

● „תכונה״ חדר גוזל 7 ת־קון דודי שמש וחשמל מכל הסוגים תוך שעתיים שנות שירות נאמן. לרגם מעולה 8 שנים אחריות תל־אביב: דרך השלום 7 טלפון [illegible]

● קרן אור! חדר גוזל 7 טלפון [illegible] או [illegible] ר! מספר אחד לדודי שמש וחשמל, תל־אביב רחוב נר לרמב 44

טלוויזיה

● קונה!!! טלוויזיות במחיר גבוה. טל׳ [illegible]

● קונה!!! טלוויזיות במחיר גבוה ובמזומן [illegible] בערב [illegible]

● „גלימס״ תיקוני טלוויזיות בשעות הערב ת״א וסביבה. טלפון [illegible]

● קונה!!! טלוויזיות במחיר גבוה, טל׳ [illegible]

● תיקון כל סוגי הטלוויזיות באחריות אינרוסטרוניקס ז׳בוטינסקי 22, טלפון [illegible]

● קונה ! טלוויזיות מכל הסוגים מיטב מחיר גבוה — [illegible]

● טטרון תל־אביב, שירות המומחים לטלביזיות, תיקונים ובטוחים, בהכנית חש־בון התלשת ישן בחדש — בזרובוב 4, [illegible]

● טלוויזיות, מכונות כביסה סוגנים תנורים בתשלומים, חייג [illegible]

כלי נגינה

● המומחים לפיסב חשבת־רים „קליינמן״ ירושים — [illegible] ת״א [illegible]

● יותר ויותר אנשים רוכ־שים פסנתרי האיכות „הוריצר״ בחבי העולם — „רסיטל״ בזיהודה 146 — [illegible]

● פסנתרים חדישים ומשו־מישים, ואורגנים במבחר גדול ובתנאים נוחים של־ניה, דיזנגוף 201, טלפון [illegible]

טיולים

● מקוטר איתן בטיולי צעירים ומטרנטים לאירו־פה: איציק — [illegible] אילן — [illegible] יעקב — [illegible]

● לחברה מקום בלבד, אי רופא ואפשרות לסקנדינביה. יצחק [illegible]

חיות בית

● גורי פינצר יקסישים מהמצים בית טוב טל׳ — [illegible]

התעמלות ומסג׳ים

● ספיישלן! לגברו בנתניה מסג׳יסטיות במיפול ממונה ומשחררו פרטיות טולפנו [illegible]

● לגברו! לעואזל הכמות העיקר ההנאה מסג׳יסטיות פרטיות [illegible]

● „חגגיעות״ „המוצלחות״ ב„ספיישל מסג׳״ פרטיות! אווירה! סודיות! — טלפון [illegible]

● ברי״ג מסג׳יסטיות צעי־רות מומחיות במסג׳ים — סאונה, מקלחות לחץ וכו׳ בי אווירה נעימה ואקזוטית (ו בשבתות) הזמנות [illegible]

● לגברו! בשביל מה אתה חי?? סג׳יסטיות צעירות! בטיפולי משחררו ומתנהגו פרטיות! [illegible]

● המתעתע!? [illegible] מסג׳י־סטיות צעירות „בארבע ידיים״ (בשבתות) [illegible]

● את מתוחה? — תשיגי את המתיחות בטסג׳ מהנה ומרענו (אפשרי גם בביתך) הזמיני מקום מראש בטלפון [illegible] בין השעות 9—8 בי בוקר פרטיות וסודיות טוב מחיר.

● נכון! כוא תהנה מטסג׳ כללי לרענון הגוף [illegible]

בולים ומטבעות

● משלמים מחירים גבוהים עבור בולי ישראל! טלפון [illegible] ת״א בשעות 9.00 — 12.00

● סאמסן במחירים הזמ־נותיים מטבעות זכרון להש־קעה ולהשלמת אוספים — [illegible]

מכונות כתיבה

● מכירה, השאלה ותיקו־נים. דיזן שדרות רוטשילד 10. טלפון [illegible]

חקלאות

● למכירה טולג הרמה „סאי טוטר״ 2 טון [illegible]

נופש

● בטלון „חוף הירוק״ ב־נתניה, בריכת שחיה פתוח מה, סאונה, טגרשי טניס סו־סים לרכיבה ושחקי חברה. הזמנת מקומות בטלפו׳ — [illegible]

צילומים

● למר עבודות צילום ביום שעות סריפולוו פרטיקומה [illegible]

שרותים

● ליטוש והברקה מרצפות כולל נסיון יסודי [illegible] „עמיר״.

● „ברק״ מלטשים ומבריקים מרצפות 200 ונסיון יסודי בטומטיות ובאחריות טלפון [illegible]

● „דיאנה״ ציפוי אמבטיות באמייל. נרמגו כביתך בצבעים וכל הארץ באחריות — [illegible]

● „ירוקים „א.צ.ע״ שרותי הדברה וחיטוי מציעה: חי־טול חרקים ומזיקי הבית אחריות לשנה. טל׳ [illegible]

מי מצא?

● אבדה תעודת צוות אוויר ע״ש אברהם ספיר. המוצא הישר מתבקש להתקשר — [illegible]

שידוכים

● אתם עיר לא נשואים? אצלנו תוכלו להתחתן תוך זמן קצר [illegible]

● לגברים הטע־עשמים אנו אליכו ובגיע את שיעשום [illegible]

● לנשים ההריפה חיים! למשרת ירידות בלבד! — [illegible] סודיות טוב מחה

● הכרויות בלתי שגרתיות! אך ורק אצלנו. [illegible] סודיות מבטחת

● שרות לכל תחומה וש־שיכים בליים חיים ונגיע — [illegible] תל־אביב.

● „סילייט תל־אביב״ הכרות מרצגות כרירות ולא מהליי

● „הסביבים״ מיטשים ובי־ריקים + נחיון יסודי [illegible] ל״י טל. [illegible]

חיות בית

● למכירה זאב ריעים גרש־ני נהרר 4 חודשים תצורת יוחסין [illegible] בעבודה

נתניה

נופש

● סלון „ציתיים״ ריננו־מי: טהפוז טוצים לינה וארו־חת בוקר גם ליום.

הלוח הכפול חיפה והצפון

הצעות עבודה

● דרוש מחסנאי טכני לסניף שרות „סידימן״ — בטבריה. לפנות ישירות לסגן הל׳ הקתנה, רחוב תירדז טבריה

מכוניות

● מאינוס ס״ס 20 טלפון אימון עם דריו, [illegible] ייד ראשונה מצב מצויין טל׳ [illegible]

דירות בדמי מפתח

● בפ״ג דירת 2 חדרים חיפה, בתוליים המפתח בי הנוף טוחים עליה 52 טלפון [illegible]

דירות למכירה

● דירת על מרוחת בנוה׳ שאנן אנויה 157 טלפון [illegible] בשעות העבודה

● בכרמל, באזור יפה בי רוממה יחדעה, חייב לפכור. דירת 3 חדרים רק [illegible] ל״י דור רזו תוך [illegible]

הלוח הכפול ירושלים

הצעות עבודה

● מזכירה לאולפן האמריקאי, מיכורת גג ביומים א—ה 10.00—21.00. ידיעת אנגלית והעורה בנרוה הכ־רחיתי רח׳ שלמון 1 בבית ציון.

● עובר לאחר שרות צבאי. נסיון בחשמל רשיון טכ״ע 227077

וילות ובתים

● קוטג׳ למכירה בהר הצי־פים בפרוייקט של מבחר יחידות מיוצמים בולל מר שאות ובריכת שחיה. חפכי־רה תוך שנתיים רק רציניים יפנו ללא מתווכים לטלפון: [illegible] שלוחה 208 מ־8 בבו־קר עד 8 בערב

משרדים

● 4 חדרי משרד בכיכר־ציון למסירה בדמ״ם [illegible]

פרסומים

● סניף ידיעות אחרונות לקבלת מודעות ללוח הכפול. רח׳ הלל 8, פתוח מ־8 בבוקר עד 6 בערב

רוצים לקנות

● מעוניין לקנות גג לצורך בניה טלפון [illegible]

תורנות רופאים לפי המקומות

תל־אביב
● ד״ר הר־אבן, אפשטיין 6, טל׳ 443281.
● מד״א, טל׳ 101 ; 614333 רופא בין השעות 8 בערב עד 7 בבוקר, המבקר חולים בבתיהם.
● מד״א הרצליה, טל׳ 101, 981333.
ירושלים
● הזמנת רופאים במקרים דחופים מ־8 בערב עד למחרת ב־7 בבוקר. טל׳ 101, בתחנת מד״א מרפאה ורופא לטיפולים דחופים בלבד.
● ער״ן — עזרה ראשונה נפשית — טלפון 02־69911.
חיפה
● רופא תורן במגן דוד אדום, טלפון 101. קופת חולים מכבי
● תורנות לילה במד״א בין השעות 8 בערב עד 7 בבוקר.
● ב״ים טלפון 863333.
● ירושלים, טלפון 101.
● לוד, טלפון 962133.
● נתניה, טלפון 3333.
● פתח־תקוה, טלפון 912333.
● רחובות, טלפון 951333.
● ראשון־לציון טלפון 943333.
● תל־אביב, טלפון 101.
● גוש דן, טלפון 781111.
● חיפה, טלפון 101.
● אשדוד, טלפון 22222.
● חולון, טלפון 843133.
● הרצליה, טלפון 981333.
● ערד. מד״א. טלפון 057־97222.

תורנויות בתי חולים

תל־אביב
● הדסה (פנימית וכירורגית).
ירושלים
● הדסה (ילדים, עיניים, כירורגית) ; שערי צדק (פנימית, נשים).
חיפה
● רמב״ם.

תורנות בתי מרקחת

תל־אביב
● פרנקל המלך ג׳ורג׳ 28, טל׳ 223721 ; שלמה המלך, שלמה המלך 78, טל׳ — 246461.
ירושלים
● עזה, עזה 15, טל׳ 38262 ; פרטי: ש. איתן, בן סבאי 6, טל׳ 62880 ; בלסם רח׳ צלאח א־דין ; פרט׳: אברהם אל־מזפר, בית אלמזפר, שער שכם.
חיפה
● הגבורים, הגבורים 28, טל׳ 667400.
טבל הארץ
● נתניה: גבע שער הגיא 14, טל׳ 22695.
● מחוז השרון: פינקלר, רעננה, רח׳ אחוזה.
● פתח־תקוה: רסל, רוטשילד 89, טל׳ — 911406.
● רמת־גן: גרמזה, ביאליק 50, טל׳ 722337.
● בני־ברק: הירשביין עקיבא 11.
● בת־ים: תוסמן, דניאל 4.
● חולון: נאות שושנים, גאול ס 44.
● רמלה־לוד: לוד, לוד, הרצל 23.
● אילת: טפלין.

משרד ההקלאות | משרד החוץ

לפעולות הסיוע החקלאי
בארצות מתפתחות

דרושים מועמדים

לתקופת שרות בחו״ל, לפחות שנתיים עם אפשרות הארכה
במדינות הדוברות אנגלית או ספרדית

משימה מס. 11/74 — מומחה למיכון חקלאי

תאור המשימה:
ייעוץ בארגון וניהול מערכות מיכון חקלאי ברמה ארצית, אזורית וכפרית. ביצוע סקרים לקביעת התאמתם של טרקטורים ומכונות חקלאיות. הדרכה וייעוץ בהקמת שרותי עזר למיכון חקלאי כגון: מוסכים, מכונות, מחסני חלקי חילוף וכו׳.
הכשרת כ״א מקומי באמצעות קורסים, ימי שדה, סמינרים וימי עיון.
בעל השכלה אקדמאית בחקלאות עם נסיון של 8 שנים, או בעל השכלה תיכונית חקלאית עם נסיון של 12 שנים בכל הנושאים הנ״ל
ידיעת השפה הספרדית או האנגלית.
בעל רשיון נהיגה.

* * *

משימה מס. 12/74 — יועץ למנהל מועצת הדרים

תאור משימה:
ייעוץ בארגון ענף ההדרים ברמה ארצית אזורית, בשיתוף עם איגודי יצרנים בנושאים של פיתוח ייצור, שווק ויצוא.
בעל השכלה אקדמאית בחקלאות עם נסיון של 8 שנים בענף ההדרים, הקמת משתלות, פיתוח מטעים שיקום מטעים שווק ויצוא או בעל השכלה תיכונית חקלאית עם נסיון של 12 שנים בכל הנושאים הנ״ל.
התמצאות בנושאים הכלכליים והארגוניים הכוללים פיתוח, ארגון ותקציב של ענף ההדרים. יכולת לנהל מו״מ בעל פה ובכתב עם פקידות בכירה ומוסדות.
ידיעת השפה הספרדית/אנגלית.
בעל רשיון נהיגה.

* * *

משימה מס. 13/74 — מומחה להדרכה בנושאי נהול וארגון קואופרטיבים חקלאיים

תאור משימה:
הכשרת כח אדם. הקמת מרכז להדרכה מקצועית ונהול קורסים.
בעל השכלה אקדמאית עם נסיון של 8 שנים בהדרכה בכלכלת הייצור, תמחירים. ייצור חקלאי והשמוש בהון, או בעל השכלה תיכונית עם נסיון של 12 שנים בנ״ל.
נסיון בנהול מרכז להכשרה מקצועית ועריכת קורסים.
נסיון בהכשרת כ״א בנושאים של נהול וארגון קואופרטיבים חקלאיים.
הכרת מבנה ופעולה של משרד החקלאות. מח׳ להתיישבות בסוכנות, תנועות ההתיישבות. מועצות ייצור, ארגונים חקלאיים ארציים ואזוריים וכל המערך החקלאי בארץ.
ידיעת השפה הספרדית על בוריה.
בעל רשיון נהיגה.

* * *

משימה מס. 14/74 — מהנדס מים

תאור המשימה:
הכשרת כ״א מקומי בנושא תכנון השקייה ונקוז, קידוחים, תכנון מים להתיישבות אזורית, מושבות כולל שיטות השקייה, תכנון ופקוח על ביצוע תכניות השקייה וקידוחי מים. ניתוח כלכלי של אספקת מים ורשת השקייה.
בעל השכלה אקדמאית בהנדסת מים עם נסיון מעשי של 10 שנים בנושאים הנ״ל. התמצאות ונסיון בהשקייה פתוחה, השקייה בהמטרה ובטיפטוף.
כושר לנהל מו״מ עם מוסדות ופקידות בכירה.
ידיעת השפה הספרדית כדי כתיבת דוחו״ת מקצועיים.
בעל רשיון נהיגה.

* * *

משימה מס. 15/74 — מומחה לגידולי שדה והשקייה (חיטה סורגום)

תאור המשימה:
הגברת הייצור בגידולי חיטה, סורגום וגידולי שדה אחרים בהשקייה ברמה ארצית ואזורית, תכנון וארגון מבצעים הדרכתיים להגברת הייצור באמצעות קורסים, סמינריונים וימי שדה למדריכים חקלאיים המקומיים.
בעל השכלה אקדמאית בחקלאות עם נסיון של 8 שנים או בעל השכלה תיכונית חקלאית עם נסיון של 12 שנים בגידול חיטה, סורגום וגידולי שדה אחרים בהשקייה, בעל ידע יסודי באגרוטכניקה של גידולי שדה.
נסיון בתכנון ועריכת נסיונות שדה וחלקות הדגמה, הדרכה חקלאית וביצוע ימי שדה.
ידיעת השפה הספרדית או האנגלית.
בעל רשיון נהיגה.

הערות:
1. שאלונים אישיים ופרטים נוספים בקשר לשכר, השכלה, נסיון וכו׳ ניתנים להשגה במזכירות המרכז לפי הכתובת: רח׳ הרצל (ליד פסי הרכבת) ת.ד. 556 טל. 984־950 או 568־955 (03) רחובות.
2. המועמדים יוזמנו בפני ועדות מקצועיות וועדות המלצה. אשר מתפקידן להמליץ בפני הרשויות המוסמכות על המועמדים למשימות.
3. על המומלצים ע״י הועדות האמורות לעבור השתלמויות והכשרה מקצועית בכל הקשור לשליחות. לרבות בענפי חקלאות מתאימים ובתחומים אחרים.
הרשויות תבחרנה את המועמדים למשימות לפי החלטות ועדת המלצה. תוצאות ההשתלמויות וההכשרה שהמועמדים יעברו ונתונים נוספים. עם המועמדים שייבחרו — יערכו חוזים.
4. המועד האחרון להגשת הבקשות יום שישי 12.7.74.

דרוש
מפעיל למחפר

נא לפנות לחב׳ „אליאב״
רח׳ בר־כוכבא 8, בני־ברק, טל. 789972,
בשעות העבודה

לחברות אמפיסל BROTHER
דרוש/ה
עוזר/ת למנהל חשבונות

הכישורים הדרושים:
* סוג ג׳ או ד׳
* נסיון של שלוש שנים

תנאים טובים לאדם המתאים

לפנות טלפונית 8־9־233227 ולבקש את מר ברוך

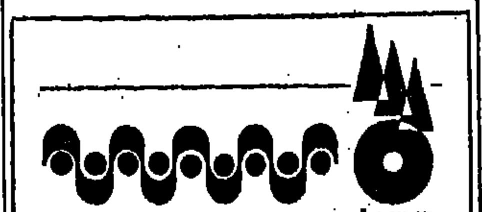

למשרדנו בתל־אביב
דרושה
פקידה/כתבנית

הכישורים הדרושים:
— ידיעת השפה העברית על בוריה
— כתבנות עברית
— נסיון בעבודה

נא לפנות בכתב אל־ת.ד. 20181 תל־אביב, 61200 עבור „כתבנית עברית״

ניר מעולה לכל מטרה

לחברת שבח שרותים ובטחון בע״מ
דרושה
פקידת קחל
נא לפנות ליעקב
קבוץ גלויות 1 אשדוד
טלפון 055—23906

למפעל קונפקציה
מבנפי גברים
דרושים:
1. גזרן מעולה
2. נער
טלפון: 826908

לחברה גדולה בחיפה
דרושים:
1. כתבנית קצרנית באנגלית (ידיעת השפה העברית — יתרון)
2. מנהל/ת חשבונות (ידיעת השפה העברית הכרחית)

שעות העבודה ימי א—ה מ־08.00—13.00
ומ־13.30—16.00
ימי שישי מ־08.00—13.00

לפנות בכתב בציון קורות חיים ונסיון קודם למנהל המנגנון, ת.ד. 724 חיפה.

המשרד הראשי: שדרות רוטשילד 76, תל־אביב
טלפונים: מחלקת מודעות 611141,
המחיר: יום חול: 2.40 ל״י לשורה / יום ו׳: 3.10 ל״י לשורה

משרד העבודה
אגף להכשרה ולהשתלמות מקצועית

מחוז תל־אביב

דרושים
מדריכים

לקורסים להכשרה מקצועית

למקצועות: מסגרות ונגרות במשרה מלאה.
מתאימים למשרה הנ״ל: בוגרי בתי־ספר מקצועיים עם נסיון בהדרכה.
בעלי מקצוע מעולים.

על המעונינים לפנות בין השעות 08.00—13.00 למרכז להכשרה מקצועית, דרך בן־צבי 34, תל־אביב, טל׳ 823702, או למשרדנו ברח׳ יונה הנביא 13, תל־אביב.

FIAT

לחברת מוסכון בע״מ
דרושים
1. מנהל חשבונות עצמאי
בעל נסיון
2. פקידה כללית
למשרה מלאה
עם ידע בהדפסה

בהצעות כולל תולדות חיים לפנות בכתב יד לת.ד. 9721 חיפה.

באזורים תל־אביב, פתח־תקוה, ראשון לציון
דרושות מועמדות
לקורס קופאיות

לעבודה חלקית 6—8 שעות במשמרות בחנות כל—בו.
מהמועמדות נדרשת ידיעה בסיסית בשפה העברית קרוא וכתוב וידיעה טובה בחשבון.
בגמר הקורס ישולם מענק כספי.
מועמדות בגיל 20—40 שנה מתבקשות לפנות בכתב בציון גיל ומצב משפחתי לת. ד. 8751 תל־אביב עבור מס. 109.

המוסד לביטוח לאומי

נתפנו משרות של
פקידי שיקום

המקום: 2 משרות בסניף פתח־תקוה משרה אחת בסניף נהריה
הדרגה: 1—2 בדירוג האקדמאים
תיאור התפקיד: שיקום נפגעי עבודה, נפגעי איבה, אלמנות ויתומים בפתח־תקוה והסביבה, ובנהריה וסביבתה;
טיפול בנפגע ומשפחתו תוך שימוש בעבודה פרטנית וקבוצתית.
הכישורים הדרושים: בוגר בי״ס לעבודה סוציאלית או בעל תעודה אקדמאית במקצועות פסיכולוגיה או סוציולוגיה;
נסיון בעבודה סוציאלית, רצוי נסיון בעבודת שיקום;
ידיעה טובה בשפה העברית, רצויה ידיעת שפות נוספות;
כושר הבעה בכתב ובעל־פה;
כושר לקיים משא ומתן עם מפעלי תעשיה ומוסדות ציבור.
הערות: בקשות יש להגיש בטופס בקשה למשרת פנויה מדף 2115 (1061).
יש לצרף תעודות השכלה כנדרש ולפרט נסיון קודם.
חיילים יכולים להגיש בקשותיהם במכתב רגיל.
את הבקשות יש להגיש לפח׳ כח־אדם, המוסד לביטוח לאומי, שד׳ וייצמן 13 ירושלים מיקוד 94402 עד לתאריך 28.7.74.

דרושים
משוחררי צה״ל
או משטרה
עד גיל 30 לעבודה זמנית ונוחה בשעות לפני הצהריים
תנאי העבודה והשכר טובים מאוד
לפנות למודיעין אזרחי
דרך חיפה 21 תל־אביב

למפעל מסחרי בירושלים
דרושים מיידית
1) מנהל חשבונות עצמאי
בעל נסיון למשרה שלמה.
2) פקיד כללי
בעל נסיון בעבודה משרדית. בעל רכב ונסיון בהנהלת חשבונות.

מועמדים רציניים יפנו בשעות 9.00—12.00 לפנה״צ לטלפון 234687 לקביעת ראיון.

מגדל־בנין
חברה לביטוח בע״מ

דרושות
לעבודה בתל־אביב
נקבניות
I. B. M.
(עם נסיון של שנתיים לפחות)

נא להתקשר טל. 283221 מחלקת כח אדם

לחברת ביטוח גדולה בתל־אביב
דרושים
1) כתבנית
באנגלית ו/או בעברית
2) מרכזנית
3) נערות לעבודות משרדיות

נא לפנות למר יוסי, טל. 622836
בין השעות 8.00—15.00.

אורט ישראל
למשרד הראשי

דרושה מזכירה
במחלקה לחינוך העל־תיכוני

הכישורים:
ידע ונסיון בניהול משרד באופן עצמאי, כושר לניהול מגע שוטף עם גורמי חוץ. שליטה מושלמת בשפות עברית ואנגלית והדפסה בשתי שפות אלה במכונת כתיבה.
השכלה תיכונית מושלמת, לפחות,
תועדף בעלת השכלה אקדמאית.
מועמדות תיפנינה בכתב־יד בצירוף תעודות ותירוט קורות חיים לת.ד. 16087, תל־אביב עד לתאריך 10.7.1974

שני ילדים חמודים
מחפשים
מטפלת
עם לינה
למתאימה תנאים טובים
טלפון 932939—03

לחברת המזרח למכוניות בע״מ
דרושים
* מזכירה/כתבנית
בעלת נסיון
* מפעילה למכונת נשיונל
בעלת נסיון

נא לפנות: דרך פתח־תקוה 76 תל־אביב
טלפון 35235/6

המועצה המקומית קרית־מלאכי
המחלקה לחינוך ולתרבות

דרושים
מורים

לביה״ס המקיף דתי שש־שנתי — לשנת הלימודים תשל״ה

מורה לחינוך גופני לבנות

מורה למקצועות הטכניים:
לכיתות הגבוהות של החטיבה העליונה.

על המעונינים לפנות בכתב אל מנהל בית הספר המקיף דתי רח׳ הרצל טל׳ 96409־055 קרית מלאכי

דרושים
טרקטוריסטים
מעולים
לשופל־דוזר
קטרפילר
תנאים מצויינים
לפנות אחה״צ
טל. 288532, 284048

דרושה
מנהלת
חשבונות
עצמאית
בעלת נסיון של 8 שנים
לעבודה
בדרום תל־אביב
טלפון 230008

דרושים
1) לאזור המרכז
2) לאזור חיפה והצפון
סוכנים
מוכשרים
ומנוסים
במכירות אישיות
רצוי ידע בחשמל ו/או בטלפונים
רווחים גבוהים ביותר למתאים
לפנות: טל. 241751־04

קופת חולים
של ההסתדרות הכללית של העובדים בארץ ישראל

דרושה אם בית
לבית ספר לאחיות
ליד בי״ח קפלן ברחובות

מתקבלות מועמדות בעלות השכלה תיכונית עם נסיון בשטח חינוכי ובניהול פנימיה.
מגורים בשטח בית הספר מובטחים
המעוניינות תפנינה ישירות להנהלת בית הספר במקום בכל יום בין השעות 8—13

בחברה פיננסית
משרה אחראית
ג׳ מנהל
חשבונות
עם הנתונים הבאים:
נסיון בהנהלת חשבון (1—5 שנים), נסיון בעבודה במחלקת השקעות של מוסדות פיננסיים כגון: בנקים, חברות, ביטוח וכיוצ״ב, השכלה תיכונית לפחות.

נא לפנות בכתב יד בציון קורות חיים לת. ד. 1888

לטרקלין חשמל פ. זילברשטיין
חיפה, רח׳ הנביאים 25, טל. 667016

דרושים:
1. מנהל מכירות מנוסה
2. פקידה לעזרה בהנה״ח
3. חניכה – לעבודות פקידות

לקביעת ראיון נא לפנות בטלפון עד שעה 10.00 לפנה״צ

למפעלנו בהקמה
בפתח תקוה
דרושים
טכנאי ייצור
בעל נסיון בתעשית מתכת בשלבי ההקמה יעסוק בהרצת הפרויקט.
חשמלאי
בעל תעודת „מוסמך״ ממשלתית.
מפעיל שופלדוזר
בעל רשיון נהיגה
נא לפנות אל מפעל „תגיפ״ פתח תקוה טלפון 40 69 91 (03)
ישאסבסט

למפעלנו בפתח תקוה
דרושה
פקידת מכירות
דרישות התפקיד:
שליטה בשפה העברית
נסיון קודם בעבודה משרדית.
נא לפנות בכתב תוך ציון נסיון בעבודה אל מנהל כח אדם
„ישאסבסט״ תעשיה ישראלית לאסבסט — צמנט בע״מ
ת. ד. 32 נהריה 32100
ישאסבסט

התרמית הנוצצת

(סוף מעמ' 25)

בחקירה באפשרות, שפעולות החברה שימשו כיסוי להשתמטות רבת־מימדים מתשלום מס. שלטונות מס־ההכנסה, המתנגדים מכבר לכל מיני „סדקים", שבאמצעותם ניתן לזכות בפטור ובניכויים ממס, מבקשים להפוך פרשה זו לקרדום, שבאמצעותו ישונה החוק.

בסופו של דבר, האמצעי היעיל ביותר נגד מגייסי ממון להשקעות מפוקפקות הוא חקרנותו של ציבור המשקיעים. ובשבוע שעבר — בעקבות פירסום הפרשה ב„וול סטריט ז'ורנל" — פירסמה מועצת־הבורסה חוזר בן 4 עמודים, ובו מפורטים הצעדים, שמשקיע יכול לנקוט, כדי להימנע מנפול בידי נוכלים. ספקנות, נאמר בחוזר, היא ההגנה הטובה ביותר.

טריפט טוען, כי „אף מלה מן ההאשמות נגדי לא הוכחה". יתר־על־כן, הוא אומר, כי כאשר כיהנתי בהנהלת „הום־סטייק", פעלתי בהתאם להתחייבויותי למשקיעים".

המשקיעים בוודאי היו חולקים על דברים אלה, אלא שמרביתם נבוכים מכדי לומר דבר. חריג נדיר — מקרב אנשי־הכספים שבין המשקיעים — הוא מנכ"ל „פפסי־קולה", דונלד קנדל. דובר שלו אמר, כי קנדל „השקיע רק סכום קטן ב„הום סטייק" בשנות ה־50" והוא מצטער שלא חזר והשקיע, כי השקעה זו העניקה לו רווח נאה". מרבית המשקיעים האחרים היו „מחוץ לעיר" כאשר פנו אליהם העתונאים, או שהטלפון שלהם נותק.

המשקיעים מעולם הבידור היו פחות־מסוגרים — אולי משום שאיש אינו מצפה מהם, שיגלו בקיאות בנושא ההשקעות וידוע, כי הם מניחים עניינים אלה למנהלי־העסקים שלהם.

„הפסדתי 28,500 דולר? מה אתה אומר?" — אמרה ברברה סטרייסנד בהשתאות אדישה, כאשר כתב בישר לה את הבשורה המרה — „באמת, יש לי מזל, שהפסדתי רק זאת. בהשקעות האחרות שלי אני מפסידה יותר..."

גם הבדחנית פיליס דילר לא נראתה מוטרדת במיוחד בשל 9500 הדולרים, שהשקיעה ב„הום סטייק". „אני מוכנה לשלם הכל כדי להיות בכפיפה אחת עם אנדי ויליאמס..." — התבדחה.

אין ספק, שהמהלומה שסבלו משקיעים אלה תומתק כל־שהוא תודות לנדיבותם של שלטונות מס־ההכנסה, המכירים בהפסדים כאלה. בסופו של דבר, הקורבן האמיתי של מעשה התרמית הוא הממשלה ודרכה — משלם המסים. הסנטור יעבץ, אשר אף הוא טיבע 28,500 דולר בספינת „הום סטייק", סיכם באמרו:

„בעבר לא ניכיתי השקעה זו ממס־ההכנסה שלי, אבל את ההפסד לבטח אנכה."

ליבואן רכב גדול דרוש
מנהל מוסך מרכזי
בעל נסיון וידיעת השפה האנגלית
אפשרי גם רב־סרן או סגן־אלוף
סודיות מובטחת
נא לפנות בכתב, תוך פירוט קורות חיים ונסיון קודם לת.ד. 1696 ת"א, עבור „מנהל מוסך".

למפעל תעשייתי בירושלים דרוש/ה
קורספונדנט/ית באנגלית
(רצויה ידיעת השפה הצרפתית)
מועמדים/ות השולטים היטב באנגלית (כולל הדפסה במכונת כתיבה) ומוכנים ליום עבודה ארוך — (ימים א'—ה' 07.00—16.20 כולל 2 הפסקות, יום ו' 7.00—11.50) יפנו בכתב תוך ציון קורות חיים ונסיון קודם לת.ד. 4046 ירושלים.
מובטחים תנאי שכר טובים

למפעל תעשייתי באירופה
דרוש
Tool & Die Maker
מנוסה
ידיעת אנגלית או גרמנית רצויה
*
הצעות עם פירוט קורות חיים לשלוח לת.ד. 29125 תל־אביב

דרושות
קבוצות שלד
לעבודה בסביבות חיפה
לפנות טלפון 669119, 664693 חיפה
בין השעות 17.00—19.00

הנדסאי או שרטט מעולה
דרוש לאדריכל
5 ימי עבודה בשבוע
טלפון 03—450596

מרכז קהילתי ע"ש מירלמן
אור עקיבא
מכרז ח/74
תיקון טעות
בתנאי שכר לא מוצעת פקידות נדרשת

דרושה
רופאת שיניים
פרודנט
בוגרת ירושלים או מערב
טלפון 843066
בתנאים של שותפות

משרד העבודה
אגף להכשרה ולהשתלמות מקצועית

דרושים מדריכים
במרכז „אונים" בכפר־סבא

במקצועות:
מכונאות רכב
אלקטרוניקה
חמ"מ
חצ"ק

מתאימים למשרות הנ"ל בוגרי בתי"ס מקצועיים עם נסיון בהדרכה ו/או בעלי מקצוע מעולים.

פרטים והרשמה: האגף להכשרה ולהשתלמות מקצועית, רח' יונה הנביא 13, ת"א. „אונים", רח' סאלד כפר סבא, טל. 92812, בין השעות 08.00—13.00.

מפקח מכונאות
חיפה

התפקיד ארצי ומקום העבודה עשוי להשתנות.

מפקח הנהלת חשבונות ופקידות
ירושלים

חצי משרה, בלתי צמיתה, לפי חוזה מיוחד.
מועד אחרון להגשת מועמדות 20 ביולי 1974.

•

פרטים: המחלקה המקצועית פדגוגית, משרד העבודה, קרית בן־גוריון, ירושלים, טל. 61141—04.

עבור חברה ארצית בע"מ
לפתוח מערכות מתוחכמות
דרושים
לתפקידים מענינים:
באזור תל־אביב

מהנדסי מכונות
לעבודה בפתוח תכנון ופיקוח על הייצור בפרויקטים המשלבים מגוון תחומים מקצועיים.
תאור התפקיד: תכנון הנדסי ריכוז פרויקטים, עבודה עצמאית במערכות מורכבות.
כישורים: נסיון של 3 שנים לפחות בתפקידים דלעיל.

מזכירות בכירות
לתפקידים בעלי ענין ואתגר.
למועמדים ולמועמדות מובטחים ענין וקידום מקצועי, תנאי שכר טובים.
המעונינים מתבקשים לפנות בכתב בצרוף קורות חיים ונסיון בעבודה אל: ת.ד. 25018 תל־אביב.
— סודיות מובטחת —

למפעל גדול באזור חדרה
דרוש חשמלאי ראשי
עם נסיון של 10 שנות עבודה
בתעשיה וניהול צוות עובדים
תנאים טובים מובטחים
לפנות לת.ד. 17 פרדס חנה מחלקת כח־אדם

אורט ישראל
לביה"ס „אורט" בבנימינה
דרושים
1. מורה לפיסיקה.
2. מורה לשרטוט אדריכלי.
3. מורה לאנגלית.

נא לפנות להנהלת ביה"ס, גבעת הפועל, ליד בי"ס תיכון חדש, בנימינה, טל. 063־88733

ליחידת מחשב
של בנק גדול בת"א
דרושות נקבניות
לעבודה במשרה מלאה או חלקית
אנו מעוניינים לקלוט להכשרה גם ללא נסיון קודם
המועמדות תגשנה הצעת מועמדותן לת.ד. 7995 ת"א עבור מס' 53

לבית־חרושת „ויטמן"
איזור התעשיה חולון
דרושה מפעילה
למכונת
הנהלת־חשבונות אוליבטי
(אפשרי גם מתלמדת)
למועמדת המתאימה תנאים טובים.
נא לצלצל בין השעות 8.00—14.00
טלפון 844166

מכשירי רחובות בע"מ
תעשיה עתירת מדע קרית־וייצמן
רחובות
דרושים
1. טכנאי אלקטרוניקה — 2 שנות נסיון
2. חרט — 5 שנות נסיון לפחות
3. כרסם — 5 שנות נסיון
4. עוזר לחשב — מנהל חשבונות מדופלם

נא לפנות בכתב למכשירי רחובות בע"מ רחובות

המועצה המקומית גדרה
מכרז לעובדים 3/74
מנהל חשבונות ראשי

דרגה: י"ג־י"ד (עד 32 נקודות)
תיאור התפקיד: ניהול יחידת הנהלת החשבונות, אחריות לבדיקת ולהחתמת חשבונות, עזרה בהכנת התקציב, עריכה ואחריות להכנת דוחות כספיים, מאזנים ורשימות משכורות, פקודות התשלום אחריות לנהולם של כל ספרי הנהלת החשבונות במועצה וכו'.
דרישות המשרה: השכלה תיכונית בעל תעודה מוסמכת בהנהלת חשבונות סוג ד' (3), נסיון של 5 שנים בעבודה בהנה"ח רצויה ידיעה בהנה"ח מוניציפלית כושר לנהל מו"מ עם מוסדות.
בקשות למכרז הנ"ל יש להגיש למזכירות המועצה עד יום 20.7.74 בשני עותקים ובצרוף קורות חיים והמלצות ממקומות עבודה קודמים.
טפסים מיוחדים להגשת הבקשות אפשר להשיג במשרד המועצה המקומית ובמינהלים המחוזיים והנפתים של משרד הפנים.

בכבוד רב,
י. לרנר
ראש המועצה

למרכז ברבור
דרושים
מציל אחראי
מציל מוסמך
לפנות טלפון 764565 ת"א

דרושה
כתבנית
עברית מעולה
אפשרות למשרה חלקית
לטל. 614494 ת"א
בין השעות 9—12

לחברת השקעות
בתל־אביב
דרושה
מפעילה
למכונה להנה"ח
נסיון קודם הכרחי
תנאים טובים למתאימה
— • —
לפנות בכתב־יד עם ציון פרטים ונסיון קודם לת.ד. 29042 ת"א עבור „חברת להשקעות".
— סודיות מובטחת —

למשרד לתכנון דרושות:
1. מזכירה כתבנית — נסיון קודם בניהול משרד, וידיעה טובה בהדפסה
2. שרטטות בעלות נסיון

טלפון 249271, 249276

מוטורולה ישראל בע"מ
דרושים
טכנאי אלקטרוניקה
לאיתור תקלות במכשירי קשר מתוצרת החברה ותיקונן.
נדרשים בוגרי בתי־ספר מקצועיים במגמת האלקטרוניקה, לאחר שירות בצה"ל בתפקיד טכנאי אלקטרוניקה.

טכנאי אלקטרוניקה
לאזור חיפה.
לביצוע אחזקה ותיקונים במכשירי קשר אלחוטי בתוצרת חברתנו.
נדרש בוגר בי"ס מקצועי, לאחר שירות בצה"ל בתפקיד טכנאי אלקטרוניקה, תושב חיפה. רשיון נהיגה וידיעת אנגלית — רצויים.
העובד יידרש לעבור הכשרה מוקדמת במפעלנו בת"א.
מועמדים יפנו בכתב, או ישירות, למוטורולה ישראל מחלקת כוח־אדם, ת.ד. 25016, רחוב קרמניצקי 16, תל־אביב (ליד הטינרמן).

לחברה ישראלית למובילים בע"מ
דרושים למחסנינו בחיפה ובתל־אביב
מחסנאים טכניים
לאחר שרות צבאי
מועמדים מתבקשים לפנות בכתב עם פרוט קורות חיים אל ת.ד. 429 חיפה.

למוסד צבורי בת"א
דרוש/ה
מנהל/ת חשבונות
סוג 2 (ב—ג הסתדרותי), לעבודה קבועה
הדרגה המוצעת ט—י"ב בדרוג האחיד.
המעוניינים יפנו בכתב בצירוף פרטים מלאים לת.ד. 17146 ת"א מיקוד 61170 (עבור חשבונות).

ל„בשן" תל־אביב
דרושות
תופרות מקצועיות
לחדר דיגום
נא להתקשר טלפונית למר גבאי טל. 622001, 614929, תל־אביב

מפעל בתל־אביב
מחפש
פקידה כתבנית
צעירה לאחר שרות צבאי
עדיפות לבעלות נסיון.
לפנות טלפונית 824261 דבורה, בין 8.00—13.00

בית־חולים
ג'וינט מלבן
פרדס־כץ
דרושים
1. אחיות ואחים — מוסמכים ומעשיים לתפקידי אחריות
2. אחיות ואחים — למשמרות ערב ולילה, אפשרי גם משרות חלקיות
3. כוחות עזר — תינתן הדרכה מקצועית

לפנות אוסישקין 14, פרדס־כץ לאחות הראשית בשעות 8—14 טלפון 786181

לסוכנות פג'ו
ראשית בירושלים
דרושים
חניכים
בעלי נסיון
תנאים מצויינים למתאימים
סודיות מובטחת
להתקשר 523221־02
בין 9.00—17.00

דרושה נערה
לעבודה במרכזית טלפונים 9×3
שעות עבודה רצופות
לפנות טל. 55891
תל־אביב

דרוש
מנהל/ת חשבונות
עם 5 שנות נסיון
לעבודה בשעות הבוקר
לפנות לחברה לפתוח יוקנעם
טלפונים: 228456—03, 227419—03

דרוש עובד
עם רכב למטרת תווך
רצוי בעל נסיון מסחרי
תנאים מצויינים
לפנות ל„תווך לוי" שד' העצמאות 67 בת־ים

אוניברסיטת תל־אביב
דרושים
למעבדה למיקרוסקופ אלקטרוני
אסיסטנט או מדריך
למחקר בתחום מבנה ותפקוד של ממברנות ביולוגיות
הכישורים הדרושים: תואר MSC או PHD במדעי החיים. ידע באחד או יותר מן השטחים הבאים: ביוכימיה, מיקרוביולוגיה, ביולוגיה; נסיון בעבודת מחקר.
ניתן לתכנן את המחקר כחלק מעבודת דוקטור.

לפקולטה להנדסה
1. טכנאי/הנדסאי אלקטרוניקה — לפתוח ובנית מכשירים אלקטרוניים בתחום האנלוגי והספרתי לעבודות אחזקה של מכשור אלקטרוני מגוון וחדיש.
2. טכנאי — לעבודה במעבדות טכניקת זרימה ומעבר חום. טכנאי מכונות או מכשור, רצוי בעל ידע בעבודות חשמל ומסגרות.

אל המעונינים לפנות בכתב בצירוף קורות חיים ופרטים על נסיון בעבודה לענף כח־אדם, מחלקת המנגנון, אוניברסיטת תל־אביב, רמת־אביב, עד ליום 12.7.74.

דרוש מנהל חשבונות
עם נסיון למשרה מלאה
למפעל טקסטיל בחולון
לכתוב בפרטים מלאים לת.ד. 2102, ת"א

לבית־הספר „אורט"
באשקלון
דרושים
1. מנהל פדגוגי.
2. מורה לחינוך גופני.
3. מדריך לאלקטרוניקה.
4. מדריך לחשמל.
5. מורה לאנגלית.
6. מורה לגיאוגרפיה.

בדבר פרטים נא לפנות למנהל ביה"ס „אורט" אפרידר, אשקלון, טל. 051־2735.

ל„בשן" תל־אביב
דרוש/ה
תדמן/ית
לחדר דיגום
נא להתקשר למר גבאי, טל. 622001, 614929, תל־אביב.

רפאל
רשות פתוח אמצעי לחימה

דרושים

מהנדס אלקטרוניקה
לפיתוח מערכות אלקטרוניות.
כשורים דרושים: נסיון מקצועי קודם בתכנון מעגלים ופיתוח מערכות בקרה.

הנדסאי / טכנאי אלקטרוניקה
לתכנון מעגלים אנאלוגיים ודיגיטליים ומערכות אלקטרוניות שונות.
כשורים דרושים: בוגרי בי"ס להנדסאים, או בוגרי בי"ס מקצועי ארבע־שנתי, או בוגרי ביה"ס הטכני של ח"א.

מרכיבות ומלחימות לציוד אלקטרוני
כשורים דרושים: דרושה שנת נסיון אחת לפחות.

עובדות בקורת
כשורים דרושים: בוגרות בי"ס מקצועי או קורס לשרטוט בבי"ס לטכנאים. נסיון של שלוש שנים לפחות בבקורת או בעיכוד שבבי.

חרטים / כרסמים
לחריטה וכרסום ברמה גבוהה, עבודות במכניקה עדינה, שיבוב מחכות מודרניות.
כשורים דרושים: בוגרי בי"ס מקצועי, לאחר שרות צבאי. דרוש נסיון קודם בעבודות חרטות/כרסום.

מקום העבודה: אזור חיפה.
המעוניינים יפנו בציון שם המשרה המתאימה לת.ד. 9757 חיפה 31096, יצרפו קורות חיים, השכלה ונסיון מקצועי ויציינו מס' טלפון להתקשרות.

— סודיות מובטחת —

ידיעות אחרונות

בגביע העולמי

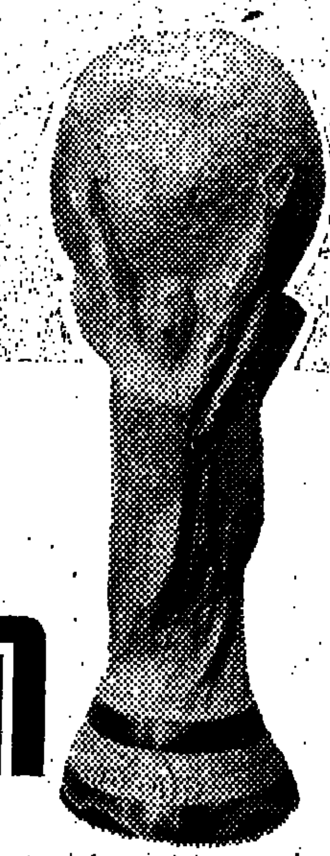

יום ראשון, י"ז בתמוז, תשל"ד — 7.7.1974

הדשא באיצטדיון האולימפי במינכן ילהט הערב בשעה 6 כשירמסו אותו נבחרות הולנד (מימין) ומערב־גרמניה (משמאל) כשבראשן „המלך" יוהאן קרוייף ו„הקיסר" פראנץ בקנבאואר ● מי משני אשפי הכדורגל האלה יניף היום את גביע הזהב מול מיליוני עיניים?

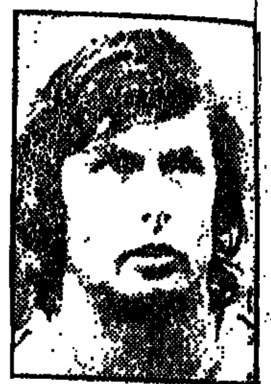

וים סוארביר
(איאקס), 29, בנבחרת מאז 1966. בעבר קיצוני ועתה מגן.

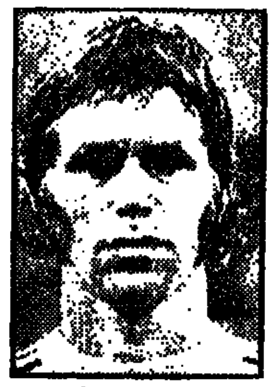

יאן יונגבלוד
(פ.צ. אמסטרדאם), בן 33, ה־קשייש בנבחרתו. שוער.

יוהאן קרוייף
(ברצלונה), 27, הכדורגלן הטוב והיקר בעולם, מתכנן ומסיים.

פראנץ בקנבאואר
(באיירן), 28, הקפטן, בלם, ורץ, מהטובים בעולם.

סאפ מאייר
(באיירן מינכן), 29, זריז, הציל את נבחרתו במשחק עם פולין.

ברטי פוגטס
(מנשנגלדבאך), 27, בלונדי, נמוך, זריז, מסייע להתקפה.

ארי האן
(איאקס), 25, היה רץ וחלוץ, עתה מגן, חיודע גם לתקוף.

וים רייסברגן
(פיינורד), 22, צורף ברגע ה־אחרון והפתיע בהגנה.

פאול ברייטנר
(באיירן), 23, מבקיע מצויין, נתפרסם באהדתו לתורת מאו.

גיאורג שוורצנבק
(באיירן), 28, מיטיב לשמור על יריבו, מדוייק במסירות.

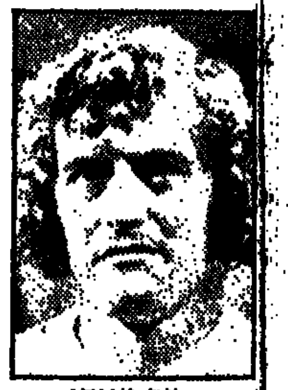

וים יאנסן
(פיינורד), 30, הפועל השחור במרכז „חמלצרי" של קרוייף.

רודי קרול
(איאקס), 25, מנהיג ההגנה „מגן מושלם" מסייע להתקפה.

וולפגאנג אובראת
(פ.צ. קלן), 30, דינאמו במרכז השדה, מכדרר, מוסר ומבקיע.

אולי הונאס
(באיירן), 21, מהיר, דינאמי, יעיל ומסוכן בקישור ובחוד.

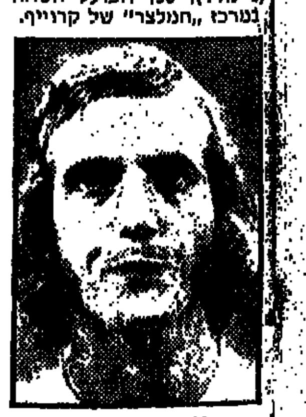

יוהאן נייסקנס
(איאקס), 28, יעבור לברצלו־נה. תחבולן ומבקיע מחונן.

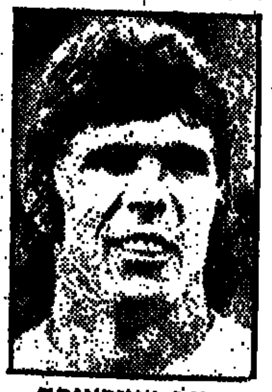

וים ואן־האנחם
(פיינורד), 30, קשר ומבקיע נמרץ. מגיש כדורים בחסד.

יורגן גרבובסקי
(פראנקפורט), 29, מכדרר מהיר באגף הימני ומדייק בבעיטה.

ריינר בונהוף
(מנשנגלדבאך), 22, הצטיין ב־קישור בנצחון על פולין.

רוב רנסנברינק
(אנדרלכט, בלגיה), 27, גולם הנצחון על בראזיל, טכני מהיר.

ג'וני ראפ
(איאקס), 22, הצעיר בנבחרת. קיצוני, מהיר ומבקיע.

ברנד הולצנבין
(פראנקפורט), 27, מכדרר ד־פורץ כבזק באגף השמאלי.

גארד מילר
(באיירן), 28, המרכזי המסוכן בעולם, מלך השערים במכסיקו.

מלך השערים לאטו הכניע את בראזיל בדקה ה־75 [illegible]

בתורסקי עוזב למכבי רמת־גן (עמוד 8) [illegible]

[illegible]

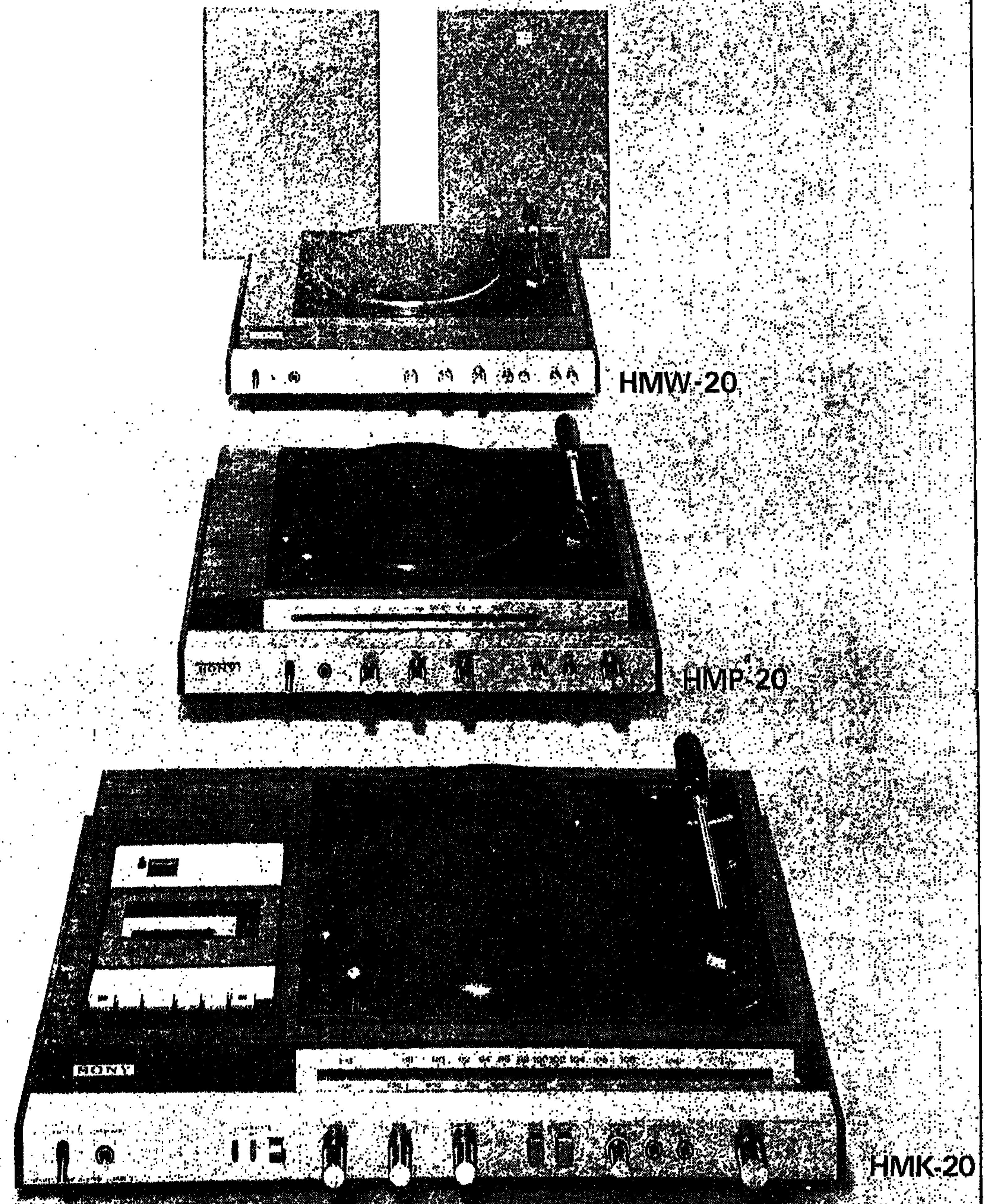

HMW - 20
המערכת כוללת:
מגבר 20 וואט הספק, פטיפון ידני, זוג רמקולים (שתי יח' בתיבה).

HMP - 20
המערכת כוללת:
מגבר 20 וואט הספק, פטיפון ידני, טיונר AM/FM סטריאו, זוג רמקולים (שתי יח' בתיבה).

HMK - 20
המערכת כוללת:
מגבר 20 וואט הספק, פטיפון חצי אוטומטי, טיונר AM/FM סטריאו, טייפ קסטות דק סטריאו, זוג רמקולים (שתי יח' בתיבה)

SONY שאל כל אחד.

ישפאר בע"מ, מגדל שלום, ת"א, אחד העם 9, טל. 52431-2

באור־ורשבסקי

ליז טיילור תבוא לעודד את הולנד

— אך ה„סופר־סטאר" על במת הכבוד יהיה קיסינג'ר

אם המשחק הולנד — מערב־גרמניה הוא אכן הגמר כ„פיסגה", שכה מצפים לו במישור הספורטיבי, הרי ש„פגישת פיסגה" נוספת תתקיים היום במינכן — אבל לא דווקא על מגרש האיצטדיון האולימפי, אלא על במת הכבוד שם, בה לא ייקרא הסופר־סטאר קרוייף או בקנבאואר, אלא ד"ר הנרי קיסינג'ר.

ואמנם, שר החוץ האמריקני, שהתפנה מעיסוקיו הרבים, כדי להיות נוכח בגמר העולמי, הוא ידען בענייני כדורגל. הוא שיחק כדורגל, בימי נעורותו, כשוער או כמקשר ימני. והוא היה אחד האוהדים ה„שרופים" של אחת מקבוצות הכדורגל הגדולות של שנות ה־30, זו של מועדון שפילפאר־רייניגונג, מעיר מולדתו פירת.

הנבחרת המערב־גרמנית תזכה הערב לעידודם של תשעה מיניסטרים בממשלת בון, ובראשם הקאנצלר הלמוט שמידט. היות וכך, התגייסה ממשלת הולנד בהרכב עוד יותר מרשים, וקבוצתו של יוהאן קרוייף תזכה לעידוד מצד „מקהלה" בת 13 מיניסטרים, בראשותו של ראש ממשלת הולנד, יופ דן אויל.

במשל ואופוזיציה

תגבורת לא מבוטלת תצטרף ללהקה ההולנדית נכבדה זו, בדמותה של כוכבת הקולנוע אליזבת טיילור.

אבל, לא אלמנים הגרמנים. הם יקבלו עידוד לא רק משרי ממשלתם, אלא גם מראש מדינתם, ואלטר של, אשר אמור להעניק את הגביע הנכסף מזהב לקפטן של הקבוצה המנצחת, וכן את גביע התגינה. „הנבחרת" הגרמנית שעל במת הכבוד תכלול גם, בין השאר, את הקאנצלר לשעבר, וילי ברנדט, ואם לו את מנהיגי האופוזיציה הנוצרית־דמוקרטית, הלמוט קוהל ופראנץ־יוזף שטראוס. לפחות למשך 90 הדקות ה„ליות הערב, יהיו אנשי הממשל ואנשי האופוזיציה של בון מאוחדים באשר למטרה: זכיית מערב־גרמניה בגביע העולמי.

אישים רבים נוספים יבואו לחזות במשחק הגמר על הגביע העולמי, וביניהם נשיא קולומביה — שם תתקיים אליפות העולם ב־1986; הנסיך רניה מ(מונאקו) ורעייתו, הנסיכה גרייס. אף יבואו בלווית ילדיהם; שני אחיו של השאח הפרסי, מחמוד וגולאם סאהלוני; והקרדינאל של מינכן, יוליוס דופהנר.

„השועל הוותיק"

לא יחסרו, כמובן, אנשים הנימנים עם השמנה והסלתה של הספורט העולמי, ובראשם נשיא הוועד האולימפי הבינלאומי, לורד קילאנין, סגנו וילי דאומנה, נשיא פיפ"א, ג'ואן הבלאנג', קודמו בתפקיד זה, סר סטאנלי רוס, המשמש כנשיא־כבוד של ההתאחדות הבינלאומית.

יהיו שם גם ספ הרברגר, „השועל הוותיק" שהצעיד את מערב־גרמניה לזכייה בגביע העולמי ב־1954, ופריץ ואלטר, קפטן הנבחרת המנצחת מלפני 20 שנה, וכמובן, אובה זיילר, ששימש גם הוא כקפטן של הנבחרת הלאומית המערב־גרמנית והינו עד היום אליל הקהל בארצו.

גינתר נצר ממשיך להתאמן — אך נראה שאין בכך כדי להשפיע על הלמוט שן

הקצב מאנגליה ישפוט בגמר

יהושע ילין מדווח

הסיפור על מינויו של ג'ון טיילור כשופט של גמר הגביע העולמי היום, הוא טראגדיה מרה של אחר — בובי דוידסון הסקוטי — והצלחה נפתעת של טיילור, הקצב מוולברהאמפטון, אנגליה, שביקר פעמים בישראל.

זה כמה ימים, שכולם ידעו כאן, כי השופט הסקוטי ינהל את משחק הגמר. כולם סיפרו, כי הדבר כבר הובטח לדוידסון, ששפט כבר בארבע אליפויות עולם, וזו נועדה להיות הפעם האחרונה שלו. כולם בירכו כבר את דוידסון על המינוי, אף כי היה עדיין בלתי רשמי.

גם ג'ון טיילור, חברו לחדר של דוידסון, לחץ את ידו ואמר לו: „אתה יודע, אילולא נקבעת אתה לשפוט הגמר, הייתי אני השופט..."

דוידסון בן ה־51 הביא כבר למינכן את אשתו, כדי שתחזה בו בפיסגת הקריירה שלו.

ג'ון טיילור שתי מכוות

שתי גירסות

ואז, לפתע, באה ההודעה של ועדת השיפוט של פיפ"א: טיילור ינהל את משחק הגמר.

שתי גירסות קיימות לגבי ביטול מינויו של דוידסון. האחת, הרשמית, אומרת, כי דוידסון לא הבחין בפגיעה הדריסה בחלוץ ההולנדי יוהאן נייסקנס, כאשר שימש כקוון, במשחק בין בראזיל להולנד.

את הגירסה השנייה [illegible] חי באקראי. עתונאים [illegible] טיים מתלחשים, כי [illegible] הסקוטי הודח מהמעמד לאחר שנמצא שתוי [illegible] לילות.

כך או כך, טיילור ינהל את משחק הגמר.

אתמול נודע, כי דוידסון מאוכזב עזב ברוגז את גרמניה וחזר לסקוטלנד. אמר, כי הואיל וקיבל [illegible] בדבר מינויו כשופט [illegible] אחר כך בוטל מינויו — יגיש תלונה על כך ל[illegible]דות הסקוטית לכדורגל.

„מינוי מפתיע"

דובר הנבחרת [illegible] הגדיר אתמול כ„מפתיע" [illegible] מינויו של טיילור כשו[illegible]כר.

לעומת זאת, הביע [illegible] את שביעות רצונו מן [illegible] באומרו: „אני יודע, כי הוא שופט טוב. ויתקבל [illegible] כה על ידי הכדורגלנים [illegible] ד"ם ועל ידי שחקני[illegible]".

ג'ון קית טיילור — [illegible] ג'ק — ניהל רק שני [illegible] בלתי חשובים בטורניר: אורוגוואי — בולגריה (1:1), ארגנטינה — מזרח[illegible] (1:1). לפני־כן, הוא [illegible] משחקים בינ־ארציים. [illegible] המשחק מערב־גרמניה סקוטלנד בגלאזגו (0:1) [illegible] הי טיילור את גמר גביע [illegible] רופה ב־1971, בין איאקס [illegible] פאנאתינייקוס.

הטוב בקצבים

לבו מוכר טיילור, כמו [illegible] במשחקי הנעילה של [illegible] מכביות האחרונות, [illegible] של נבחרת ישראל נגד [illegible] פליים ארגנטינית ונבחרת אורוגוואי. כך הופיע [illegible] אצלנו כשופט בטורניר [illegible] כדורגל". בקיץ שעבר.

טיילור בן ה־44 [illegible] 26 שנה, הוא קצב [illegible] עיר־מגוריו וולברה[illegible] אומרים, כי הוא השופט [illegible] באיזור מרכז אנגליה. [illegible] עם זאת, כדורגלני [illegible] מניה והולנד, אין [illegible] יחששו היום לשופט [illegible] חו.

אם מטיבה כלשהי [illegible] מטיילור לשפוט היום, [illegible] אותו ההונגרי קרולי [illegible] כקוונים. בגמר ישמשו [illegible] וואי ראמון בארטו ו[illegible] אלפונסו גונזאלס.

המשחק יחל בארבע [illegible] צהריים (שש לפי שעון [illegible] ויקדם לו טכס נעילה [illegible] חקי הגביע העולמי.

אם יסתיים המשחק [illegible] הוא יוארך ב־30 דקות [illegible] אז לא תושג הכרעה [illegible] גמר חוזר. מתרחים [illegible] אבל כולם כאן מקווים [illegible] עת העולם החדשה [illegible] הערב.

רגליים בשווי 108 מיליון לירות יעלו הערב על המגרש במינכן

— מלג' מאת יהושע ילין, שליחנו המיוחד למערב־גרמניה —

ערכן של 22 זוגות הרגליים, שיעלו היום על כר הדשא של האיצטדיון האולימפי במינכן, נאמד ב־60 מיליון מארק (כ־108 מיליון ל"י) — מזה 31 מיליון של הכדורגלנים המערב־גרמנים ו־29 מיליון של ההולנדים.

השחקנים היקרים ביותר הם, כמובן, פראנץ בקנבאואר ויוהאן קרוייף. אש שוויו של כל אחד מהם ב„בורסה" הכדורגלנים מגיע ל־10 מיליון מארק.

ערכו של גארד מילר נאמד ב־5 מיליון מארק. יוהאן נייסקנס ואולי הונאס מוערכים ב־4 מיליון. השווי המינימאלי של שחקן־גמר הוא מיליון מארק — ובין אלה נמצא השוער הגרמני סאפ מאייר. שוויו של השוער ההולנדי יאן יונגבלוד אינו מופיע ב„טבלת השערים" מאחר שלא הובא אף לא פעם ברשימת החברות. ולכן לא נקבע לו עדיין מחיר בשוק.

זה בהקשר לערכן של הרגליים. נצחון בגמר הגביע העולמי צופן בחובו תהילה וגביע של זהב למנצחים. אך גם התעשרות קלה לכל אחד מ־11 המאושרים.

אמר אתמול אולי הונאס, החלוץ המערב־גרמני, בן ה־21: „אם נזכה בגביע, לא יהיו לי ולמשפחתי דאגות כלכליות עד סוף ימי חיי".

חברה ליחסי ציבור במערב־גרמנית חישבה אתמול ומצאה, כי אם ינצחו היום בקנבאואר וחבריו, יזכו להכנסות השוות ל־31 מיליון ל"י, בעיקר מפירסום ויחסי ציבור. כבר עתה חתמו המערב־גרמנים על חוזים והתקשרויות עם חברות מסחריות בסכום השווה ל־9 מיליון ל"י.

ב־1954, כאשר זכתה מערב־גרמניה בגביע העולמי, היו פני הדברים שונים, בכל הנוגע להתעשרות קלה. מקס מורלוק, מכדורגלני הנבחרת המערב־גרמנית דאז, סיפר, שכל אחד משחקניה קיבל מענק בסכום השווה ל־3000 ל"י בלבד. „בתקופה ההיא, נחשבנו לחובבים, ולכן אסור היה להתקשר עם חברות מסחריות ולפרסם את מוצריהן" — הסביר מורלוק.

כוכביה הנוכחיים של מערב־גרמניה מפרסמים מוצרי צריכה שונים, כגון שוקולדה, תה, שמן וכדומה.

הקפטן, פראנץ בקנבאואר, נחשב לכדורגלן המערב־גרמני העשיר ביותר. הוא אמור להרוויח 1.8 מיליון ל"י מפירסום אם תזכה נבחרתו בגביע. גארד מילר ואולי הונאס, אמורים להרוויח 1.5 מיליון ל"י כל אחד.

העיר בקנבאואר: „אני מצפה, שכל אחד מחברי ישקיע את כל כוחותיו במשחק נגד הולנד. שכן, הפסד במשחק פירושו יהיה גם הפסד כספי, ואני אהיה המפסיד הראשי".

נוסף על ההכנסות מפירסום הצפויות למערב־גרמנים, יקבל כל אחד מהם, במקרה של זכייה בגביע העולמי, 60 אלף מארק (108 אלף ל"י) כמענק נצחון.

גם שחקני נבחרת הולנד צפויים להכנסות נאות מפירסום, אם יזכו בגביע העולמי, אבל הן יהיו נמוכות בהרבה מאלה של המערב־גרמנים.

על רקע זה יש להבין את דרישתם העקשנית של יוהאן קרוייף וחבריו לקבל מענק של 2.1 מיליון ל"י — אם אכן ינצחו הערב.

הגמר — בסימן כחול־לבן

● החזאים התנבאו, כי משחק הגמר על הגביע העולמי לכדורגל, בין מערב־גרמניה להולנד, שיתקיים הערב במינכן, יהיה „יבש". „השמים ביום א' יהיו באותם הצבעים כמו הדגל של בוואריה — כחול (השמיים) ולבן (העננים)", הבטיח דובר של השירות המטאורולוגי במינכן, בירת בוואריה.

אפילו אם יהיה שטפון — בניגוד לתחזיות — לא ייפגעו תנאי השדה באיצטדיון האולימפי של מינכן. באותה מידה שבה נפגעו באיצטדיון „ואלד־שטדיון" בפרנקפורט, כאשר התנהל שם המשחק גרמניה — פולין, ביום ד' שעבר. אז הוזעקו מכוניות־כיבוי, ששאבו את המים מן השלוליות הרבות שכיסו את המגרש.

העיניים נשואות לגביע 1978

● עוד לא תמו משחקי גמר הגביע העולמי 1974 — וכבר נשואות העיניים אל משחקי 1978, שיתקיימו בארגנטינה.

משלחת מטעם הוועד הפועל של ההתאחדות הבינלאומית לכדורגל תבקר, במועד מאוחר יותר השנה, בארגנטינה, כדי לעמוד על הסידורים הנעשים שם, לקראת משחקי 1978.

סגן שר התיירות הארגנטיני, אוסקר קאגאטה פרננדס, השוהה במינכן, הבטיח, במסיבת עתונאים שקיים ביום ו' ב„בית ארגנטינה" בעיר, כי „אליפות העולם בכדורגל ב־1978 תהיה הצלחה מלאה, שלא תפול מהצלחת המשחקים השנה".

ארגנטינה כבר פתחה במסע תעמולה נרחב, לקראת משחקי גמר הגביע העולמי, שאותם היא תארח בעוד ארבע שנים. אתמול כבר הוחל בחלוקתם במינכן של למעלה ממיליון וחצי באלונים הנושאים את סמל משחקי הגביע העולמי 1978.

נבחרת הכוכבים שלפני הגמר

● כתבי סוכנות הידיעות האמריקנית „יונייטד פרס אינטרנשיונל", המסקרים את משחקי גמר הגביע העולמי לכדורגל, בחרו ב„נבחרת הכוכבים" שלהם, על פי הופעותיהם של הכדורגלנים בנבחרות השונות, במהלך הטורניר, עד סוף שלב חצי־הגמר:

שוער: רוני הלסטרום (שבדיה);

מגינים: לואיס פררה (בראזיל), פראנץ בקנבאואר (מערב־גרמניה), אליאס פיגרולה (צ'ילה), פאול ברייטנר (מערב־גרמניה);

שחקני מרכז שדה: בילי ברמנר (סקוטלנד), יוהאן נייסקנס (הולנד);

חלוצים: גז'גורז' לאטו (פולין), יוהאן קרוייף (הולנד), גארד מילר (מערב־גרמניה), רוברט גאדוחה (פולין);

שחקני מילואים: יאן טומאשבסקי (פולין), אנריקה וולף (ארגנטינה), זה־מאריה (בראזיל), אנדז'י שארמאך (פולין), קארלוס באבינגטון (ארגנטינה).

ווימבלדון הגישה מתנת נשואין לקונורס ואוורט

מלך ומלכת ווימבלדון לשנת 1974 יהיו בקרוב בעל ואשה. הטניסאים ג'ים קונורס וכריס אוורט מארצות־הברית, לא יזדקקו לגביע, כדי ללגום בעת טקס נישואיהם, בנובמבר. השניים, המאורסים זה כמה חודשים, זכו אתמול ב„דאבל" של ווימבלדון וקיבלו גביעים ופרסים כספיים נאים.

קונורס, שקיבל תמורת זכייתו סכום השווה ל־100 אלף ל"י, מסר מיד את ההמחאה לאוורט, שצירפה אותה לסכום זכייתה — 73 אלף ל"י.

ג'ימי בן ה־21, שניצח בגמר את קן רוזוול מאוסטרליה, הפך לאלוף ווימבלדון ה„צעיר ביותר מאז 1956, אז בגמר לו הואד מאוסטרליה את [illegible] קן רוזוול. האליל החדש [illegible] העולם. אתמול מאוהדים של [illegible] מים ליריבו רוזוול, בן ה־39 וניצחו בקלות 6:1, 6:1, 6:4.

דמעות אושר

שלושים הכניעה ארוסתו כריס אוורט בת ה־19 את אולגה מורוזובה מברית־המועצות 6:0, 6:4. כבן זוגה, אף אוורט היא אחת הטניסאיות הצעירות, שזכו בתואר, מאז נצחונה הבלתי נשכח של מורין קונולי המנוחה, שזכתה בתואר ב־1952 בהיותה בת 17. אתמול חזתה אוורט בנצחונו של ארוסה ופרצה בסיום בבכי של אושר, כשהיא נתמכת בידי אחיותה וגלוריה קונורס, אמו של האלוף.

אכזבה נוספת

לאוסטרלי הוותיק היתה זו אכזבה נוספת. בגמר אליפות ווימבלדון אותה החמיץ, זו הפעם הרביעית, התסכול במשחק הגמר.

„שיחקתי מצויין, כפי שלא שיחקתי בימי חיי", אמר קונורס לעתונאים אחרי נצחונו, בחזוקו בידיה של אוורט. השניים ערכו אמש את ריקוד הבכורה, בו מכבדים שנה בשנה את אלוף ואלופת ווימבלדון.

חצי הגמר: רוזוואל — סמית (ארה"ב) 6:8, 6:4, 9:8, 6:1, 3:6; קונורס — סטוקטון (ארה"ב) 6:4, 6:2, 6:3, 6:4.

יתר משחקי הגמר:

זוגות גברים: ג'ון ניוקומב וטוני רוץ' (אוסטרליה) — סטאן סמית ובוב לוץ (ארה"ב) 6:8, 6:4, 6:4.

זוגות נשים: איבון גולאגונג (אוסטרליה) ופאגי מיצ'ל (ארה"ב) — הלן גורליי וקארן קראנצה (אוסטרליה) 2:6, 6:4, 6:3.

זוגות מעורבים: אואן דוידסון (אוסטרליה) ובולי ג'ין (ארה"ב) — מארק פארל ולולי צ'ארלס (בריטניה) 6:3, 9:7.

⚽האנשים המעופפים⚽האנשים המעופפים⚽

הם התחנה האחרונה, הקו המפריד בין כשלון לתהילה ● הם המחפים על שגיאות חבריהם, הסופגים לא אחת קיתונות בוז באשמת הקבוצה ● הם הקפיץ הדרוך, הנוצר את השער

שוער זאיר מוטבה קאזאדי לא מנע מפלות מנבחרתו

דינו זוף, שוער איטליה, לא נכבש משך 1142 דקות אבל בטורניר — נכשל

רוני הלסטרום, שוער שבדיה היה מהבולטים בטורניר. נרכש בידי קבוצת קייזרסלאוטרן המערב־גרמנית.

רגלי השוער משמשות גם זוית יוצאת דופן לצלמים.

אנור מאריץ' בן ה־26, שוער נבחרת יוגוסלביה, היה גם הוא בין המצטיינים. מאריץ' הוכיח את יכולתו בעיקר בשלב המוקדם.

לאדיסלאו מאזורקביץ' שוער אורוגוואי הגיע עם מוניטין רבים. אבל גם הוא לא מנע הפסדי נבחרתו

תחילת הסוף: כך נכבש דינו זוף לכדור הגולה הראשון של אנדז'י שארמאך. פולין ניצחה בסיום 2:1.

● קרוייף וחבריו השיבו לכדורגל העולמי את נשמתו והעניקו מימד חדש לסיסמה: ההגנה הטובה ביותר היא ההתקפה

● אין ספק שהולנד נבחרת טובה יותר, אך האם יגברו המהירות וההתלהבות של שחקני ארץ השפלה על המקצוענות והמיומנות של המערב-גרמנים?

יהושע ילין מדווח

פראנץ בקנבאואר מול יוהאן קרוייף, ובתווך — גביע-הזהב העולמי. „קיסר" פראנץ נגד „המלך" יוהאן. מי משני אשפי הכדורגל הי אלה יושיט היום את ידו, לקבל את גביע פיפ"א ה חדש?

כבר היו משחקי גמר מותחים ומלהיבים; כבר התנהלו קרבות גדולים על הגביע ה קטן — אבל אף פעם לא התגלמה ההתמודדות הסופית בין שתי הפינאליסטיות, ביריבות אישית, כזו שצמחה כאן בין הקפטן המערב גרמני — לבין ראש הקבוצה ההולנדי.

ועוד — באף לא אחד מתשעת הטורנירים הקודמים, לא הולידה דומני, במידה כזו של חריפות, השאלה הנישאלת עתה, כאן וברחבי תבל כולה: מי תהיה אלופת-העולם ה עשירית?

● הברק

היגברו המהירות וההתלהבות של הולנד על המקצוענות והמיומנות של מערב גרמניה? היצליחו מאייר, פוגטס וברייטנר לבלום את התקפות-הסופה והברק של ראפ, קרוייף ורנסנברינק? היוכלו יונגבלוד ר סורביר לתרום טכר להולנדים גם מול מילר והולצנביין? היכניעו השאפתנות והביתיות של הגרמנים את הדינאמיות ורוח הצוות של הולנד?

אין ספק, כי הולנד היא נבחרת טובה יותר. יש לה שוער זהיר ומוכשר, שספג עד כה רק שער אחד, עצמי; יש לה הגנה והולית קישור, שאינן מותירות פתח שדה ליריב; יש לה התקפה מלהיבה, שכבשה כבר 14 שערים.

עיקר נישקה של הולנד הוא במשחקם השוטף ורב-התנופה של כל עשרת שחקני השדה, על פני כל המגרש, אינך יודע אף פעם על מי לשמור, כמו להיזהר, ומאיזו פינה יגיח שח-קו-מגן, מקשר, או חלוץ — כדי לתקוף את שער היריב.

● האלילים

הולנד השיבה לכדורגל ה עולמי את נשמתו, והעניקה מימד חדש לסיסמה: ההגנה הטובה ביותר היא ההתקפה. אבל כאשר הולנד מותקפת, שוב מגינים עלית כל העשרה — ומי מחלץ כדורים רבים מ רחבת ה-16, אם לא קרוייף ה גדול בעצמו?

לכן, אילו התקיים היום ה משחק במאריו, לונדון, או מדריד — הייתי מצביע ללא כל היסוס על חולצות האורנג' של הולנד, כאלת שקיפור הערב את המגרש בסיבוב-נצחון. אבל המשחק ייערך באיצטדיון ה אולימפי של מינכן. הגרמנים אינם יכולים להרשות לעצמם להפסיד בביה. כל גרמניה תובעת מבקנבאואר וחבריו לנצח. ה„בונדס רפובליק" לא תסלח לעולם לאליליה, אם יכזיבו.

הפחד מבושות הוא הפחד הגדול ביותר. הכדורגלנים ה גרמניים לא יוכלו לשאת ראשיהם אף פעם למעלה, אם יכשלו היום. לכן הם יעשו היום כל אשר לאל ידיהם — ולת הרבה — כדי לנצח קבוצה כמו הולנד.

● הכתר

הטכניקה הנפלאה של בקנבאואר, השמירה הפנטסטית של פוגטס (שום מגן לא ניסה כאן עדיין לשמור אישית על קרוייף, אבל ברטי יעז לעשות זאת היום), ההסתערות רבת-העוצמה של ברייטנר, הסכנה האיומה הנשקפת לכל שוער הניצב מול חולצה מס. 13 של מילר — כל אלה הם נתונים שאין לזלזל בהם.

פראנץ בקנבאואר או יוהאן קרוייף — מי משני מלכי כדורגל אלה יירש היום את כתרו של פלה? מי משני קפטנים נפלאים אלה יניף הערב בצהלה את גביע הזהב העולמי?

יחד עם רבים בישראל, אני מחזיק אצבעות בשביל הולנד. גם הלב אומר בתקוה: הולנד. אבל הראש חושב בחשש: גרמניה. הלואי ואתבדה.

● ההרכבים

הרכבים משוערים למשחק הגמר:

● הולנד: יונגבלוד (8); סורביר (20), ריסנברגן (17), האן (2), קרול (12), יאנסן (6) נייסקנס (13) ואן האנחם (3), ראפ (16), קרוייף (14), רנסנברינק (15).

שינוי העשוי לחול ברגע ה אחרון: קייזר (9) יחליף את רנסנברינק, אם הלה, שנפצע מול בראזיל, לא יימצא כשיר בהבחנה הרפואית הסופית.

● מערב גרמניה: מאייר (1), פוגטס (2), בקנבאואר (5), שווארצנבק (4), ברייטנר (3), בונהוף (16), הונאס (14), אוברת (12), גרבובסקי (9), מילר (13), הולצנביין (17).

שינוי אפשרי: הייניקס עשוי ללבוש שוב את החולצה מספר 11, באגף השמאלי של ה התקפה הגרמנית — ואז יוסט הולצנביין לאגף הימני, על חשבון גרבובסקי.

(המספרים בסוגריים הם מספרי החולצות של השחקנים, ונועדו לנוחיותם של צופי ה טלוויזיה).

המפגש ה-21

מעט נתונים סטטיסטיים, לקראת ההתמודדות בין הענקים, הערב:

● זו ההופעה השלישית של הולנד בטורניר גמר. בשתי האליפויות הקודמות בהן נטלה חלק — ב-1934 ו-1938 — היא קיימה משחק בודד.

המאזן של מערב-גרמניה הוא הרבה יותר מרשים: זכייה באליפות ב-1954, מקום רביעי ב-1958, מקום שני ב-1966 ומקום שלישי ב-1970.

*

● המשחק היום הוא ה עשרים במספר בין שתי הנבחרות: מערב-גרמניה זכתה בשבעה נצחונות, הולנד בשישה, ושישה משחקים הסתיימו בתיקו.

ההתחלה חיתה ב-24 באפריל 1910, בארנהיים, כאשר ניצחה הולנד 2:4.

שני המיפגשים הבאים נסתיימו בתיקו — ב-1912 (5:5), וב-1914 (4:4).

ב-1959, בקלן, ניצחו ה גרמנים 0:7, ובמפגש האחרון, שהתקיים במארס 1966, היתה שוב ידם על העליונה (2:4).

*

● הולנד לא נוצחה עדיין בטורניר הנוכחי. היא זכתה בחמישה משחקים, סיימה אחד בתיקו (0:0) עם שבדיה, והבקיעה בסך הכל 14 שערים, לעומת אחד (עצמי) שספגה.

מערב-גרמניה נחלה ב טורניר הפסד אחד, למזרח-גרמניה (1:0), וניצחה ב יתר החמישה. יחס שעריה עד כה הוא 3:11.

בטלוויזיה

● הולנד — מערב-גרמניה. שידור ישיר בין השעות 17.00 — 20.00.

הכתר של אלופי העולם התגלגל למקום רביעי

מיכאל קרנון מדווח

שנתיים לאחר שזכתה במדליית הזהב האולימפית במינכן, חזרה אתמול נבחרת הכדורגל של פולין לאותו איצטדיון, והשיגה את המקום השלישי במשחקי הגביע העולמי. נצחונם של הפולנים 0:1 על בראזיל, בשער של גז'גוז' לאטו, היווה הוכחה נוספת לרמת המשחק הטובה, שהציגו הפולנים בטורניר: הם זכו בשישה נצחונות, בשבעה משחקים, כבשו את מספר השערים הגבוה עד כה, ושני שחקניהם, לאטו ושארמאך מובילים בראש טבלת „מלך השערים" של הטורניר.

שערו של לאטו, שהובקע אתמול 14 דקות מן הסיום, נעץ מסמר נוסף בארון-המתים של בראזיל. ואכן, גם אתמול, מול נבחרת פולנית תשושה ואיטית מן הרגיל, נחשפו מחדליה של בראזיל בכל מערומיהם, בכל הקשור במשחק התקפה. בראזיל היתה אתמול, בסך הכל, הנבחרת הטובה יותר, שהחזיקה יותר בכדור ויזמה יותר — ואף על פי כן, נראתה פולין תמיד מסוכנת יותר, ונצחונה לא הפתיע איש.

כפי שצפיתי, היה זה משחק ללא אוירה מיוחדת, שהתנהל, במרבית השלבים שלו, על מי מנוחות, מבלי שאיש מבין 25 הכדורגלנים ששותפו בו, יגלה נכונות, או אולי יכולת, לתת יותר. שבעה משחקים קשים, תוך 24 ימים, נתנו בהחלט את אותותיהם בשתי הקבוצות.

למרות ששתיהן נקטו במשחק פתוח, לא היה, למעשה, הרבה מה לראות. גם ממרומי היציע (ישבתי בשורה ה-79), לא נעלם ממני כושרו העלוב של דאירציניו, שהיה חלש לאורך כל הדרך, וקשה להבין מדוע לא הוחלף. ריבלינו לא היה טוב בהרבה ממנו, והחמיץ את ההזדמנות הגדולה במשחק, כאשר בעט לקורה ברגלו הימנית, בדקה ה-65.

בראזיל שיחקה שוב ללא ה„קפטן" שלה, פיאצה. הפעם, ויתר המאמן זאגאלו גם על פאולו-סזאר, שהיה אחת האכזבות הגדולות של טורניר זה. משורות בראזיל נעדר גם לויס פריירה המושעה. דווקא המחליפים — אלפרדו בהגנה, ואדמיר בהיר-השיער במרכז השדה — הותירו רושם טוב. לשניהם היתה זו הופעה ראשונה בטורניר. צפוי להם, ללא ספק, עתיד בכדורגל.

תמוה גם, מדוע שותף מירנדיניה למשך זמן כה קצר במשחק. הוא שחקן מהיר ומסוכן, שמיד עם כניסתו, החל לחולל מהומות, והיה ראוי לבעיטת 11 מטר לזכותו, במקום כדור עונשין מ-20 מטרים. שום רושם לא עשה על יאן טומאשבסקי, שוער פולין. שוער גבה-קומה זה נסך שוב בטחון רב בהגנתו חסרת היציבות. ואין ספק, כי יימנה עם השוערים הטובים כאן.

כדורגלן אחד, שכבר נכנס אצלי לנבחרת העולם, הוא המגן הבלונדי של בראזיל, פראנסיסקו מאריניו. גם אתמול, הוא היה הכדורגלן הבולט בשדה, במחצית הראשונה. הוא היה היחידי, שאיים על השער הפולני.

לא שלפולנים חסרו הזדמנויות. שארמאך הצעיר — שלא חזר לכושר מלא, בעקבות פציעתו — לאטו וקאספרצ'אק יכלו להשיג יתרון לפולין, עוד לפני ההפסקה. אבל הם חסרו הפעם את התנופה ואת העוצמה הרגילות שלהם.

בפתיחת המחצית השניה דיינה נגח בגיחה מכדור קרן [illegible] ובדקה ה-90, היה [illegible] להשיג את שער [illegible] פרץ לאורך מחצית [illegible] בעט הישר לגופו של שוער בראזיל.

14 דקות קודם לכן [illegible] של לאטו, במצב [illegible] ניצל את עלייתו של [illegible] קו מרינייו להתקפה [illegible] מטרים, ובעט כימין כדור שטוח לפינה.

בראזיל חזרת הביתה בראש נכלם. פולין פתחה דף חדש בכדורגל העולמי.

● בראזיל: ליאו; זה-מאריה, מ. מריניו, אלפרדו, פ. מריניו, קרפיג'יאני, ריבלינו, ואלדומירו; ז'אירז'יניו, דירסאו, אדמיר, כן שיחק מירנדיניה.

● פולין: טומשבסקי; שימאנובסקי, גורגון, זמודה, מוסיאל, קאספרצ'אק, דיינה, מאסצ'יק, לאטו, שארמאך, גאדוחה, כן שיחקו זאפקה וצמישבייבסקי.

שפט אורליו אנגונאזה (איטליה).

מלך השערים

● גז'גוז' לאטו, הקלע [illegible] לני שכבש אתמול את [illegible] הנצחון במשחק על המקום השלישי עם בראזיל [illegible] ניצחו 0:1, הגדיל את [illegible] נו בדירוג המבקיעים [illegible] 7 שערים.

● הוא מקדים את [illegible] אנדריי שארמאך — [illegible]

● בעקבות שני הפולנים [illegible] קים שני הולנדים — („ג'וני") ראפ ויוהאן [illegible] והשבדי ראלף אדסטרום [illegible] קיעו כ"א 4 שערים.

● שישה שחקנים [illegible] שערים כ"א: דושאן [illegible] (יוגוסלביה), קז'ימאי[illegible] (פולין), ריבלינו (בראזיל), [illegible] האן קרוייף (הולנד), [illegible] לר (מערב-גרמניה) [illegible] מן (ארגנטינה).

● שמונה שחקנים [illegible] שהגיעו לחצי-הגמר [illegible] שני שערים: פאול [illegible] וולפגאנג אוברת (מערב-גרמניה), הקטור יאזאלדה (ארגנטינה), ז'אירז'יניו [illegible] רולאנד סאנדברג (שבדיה), סטאניסלב קאראסי [illegible] סוריאק (יוגוסלביה) [illegible] שטרוייך (מזרח-גרמניה).

● 21 אחרים הבקיעו [illegible] שער: יז'י גורגון (פולין), דה-יונג, רודי קרול, [illegible] ברינק (הולנד), [illegible] (בראזיל), ברנד קולמן, גרבובסקי (מערב גרמניה), הנואס, ריינר בונהוף, [illegible] מן תארדיה, קרלוס [illegible] טון, רוב איאלה, [illegible] בריניג'יסי (ארגנטינה), הופמן, יורגן שפארוואסר (מזרח-גרמניה), דראגאן [illegible] יוסיפ קטלינסקי, [illegible] בוגצ'ביץ', ברנקו אבלי[illegible] ליה פטקוביץ' (יוגוסלביה), קוני טורסטנסון (שבדיה).

● שניים כבשו שערים [illegible] מיום: רודי קרול (הולנד) [illegible] רוברטו פרפומו (ארגנטינה).

הכדורגלן הפולני מאסצ'יק שרוע על הקרקע כשמעליו גוחנים לאטו (משמאל) ושארמאך

השמחה: קז'ימיר גורסקי מאמן פולין זוכה בנשיקה חמה

האכזבה: מאריו זאגאלו, מאמן בראזיל שעולמו חרב עליו

יוהאן קרוייף (מימין) ופראנץ בקנבאואר: ליטוף אחד של אושר

מאמנים: רינוס מיכלס (מימין) והלמוט שן: צעד אחד לתחילה

וייסווייילר: „פוגטס — שחקן-מפתח בגמר היום"

האנאס וייסווייילר, מאמנה של קבוצת בורוסיה מנשנגלדבך, סבור, שחניכו, ברטי פוגטס, יהיה שחקן-מפתח, במשחק הגמר של הגביע העולמי, שיתקיים היום.

בטור שלו, המתפרסם בעתון ערב בפרנקפורט, מציין וייסווייילר, כי פוגטס, שהחלים אחר ניתוח מניסקוס, חזר לכושרו הטוב.

„אני משוכנע, שפוגטס יכסה היטב את המלך קרוייף" — כתב וייסווייילר. „כדי לעצור לחלוטין את ההתקפות ההולנדיות המסוכנות, יהיה הכרח לסגור היטב את יוהאן הקטן — הלא הוא נייסקנס. זהו התפקיד המתאים היטב לכדורגלן ה חוצה שלי, ריינר בונהוף. אני מאמין ביכולתם של שני השחקנים שלי. הם מסוגלים בהחלט להוות גורם מכריע במשחק היום".

וייסווייילר מאמין, כי מאמן מערב-גרמניה, הלמוט שן, יסמוך על ה-11 שניצחו את פולין, אם כי הוא עצמו היה מוותר על יורגן גרבובסקי.

מאמן בורוסיה לקח בחשבון, שההולנדים ילחצו את הגרמנים בכל חלקי המגרש כפי שעשו במשחקיהם הקודמים.

● השחיינית המזרח-גרמניה קתרין שוט שברה אתמול בעיר רוסטוק את השיא העולמי ב-200 מ' חזה, בקובעה 2:37.89 דק', שיפור של 0.7 השניה לשיאה של קאטי בול מארה"ב.

זאגאלו: „כבר היו בעבר מאמנים שחזרו לבראזיל בלי הגביע - והם נותרו בחיים"

מה לא אמרו וכתבו על מאריו זאגאלו, מאמן בראזיל, לאחר שנבחרתו לא הצליחה להעפיל לגמר הגביע העולמי? שהוא יברח, שהוא יתאבד, שהוא יפחד לחזור לארצו. ואתמול, נוספו נבואות שחורות אין-ספור, כאשר נכשלה בראזיל בהשגת המקום השלישי בטורניר, נוצחה 1:0 על-ידי פולין.

„מה פתאום ?" — הגיב אמש זאגאלו על נבואות שוא אלה. „לא מפחד ולא כלום. אינני חושש לחזור הביתה.

„אינני מאמן-הכדורגל הבראזילי היחיד, שנכשל מלזכות בגביע העולמי. מאמנים אחרים חזרו הביתה בלי הגביע העולמי, והם נותרו בחיים. אינני פוחד לחזור לבראזיל. בעבר זכיתי בשני גביעי עולם כשחקן, ובגביע נוסף כמאמן. הישגים אלה יעמדו לזכותי בבית".

„נחזור לשיא"

על משחק השתור אתמול נגד פולין אמר זאגאלו, כי הנגיכיו לא נירפאו מן המחה של משחקם עם הולנד בחצי הגמר (2:0). כן ציין המאמן הבראזילי, כי התמודדות על המקום השלישי, לא דירבנה אותם להשקיע את המאמץ המירבי, אי הן היו עושים, בוודאי אילו היה זה גמר הגביע העולמי".

„אין זאת אומרת, שלא רצינו לנצח את פולין", חזר והוסיף המאמן. ובהתייחסו לעתיד, אמר: „בראזיל תחזור לשיאה בטורניר הבא. אף אחת ממדינות העולם אינה יכולה להתחרות עימנו בהזרמתם של צעירים מבטיחים לנבחרת הלאומית".

כשנשאל, אם בדעתו להתפטר, מתפקידו כמאמן לאומי, התחמק זאגאלו והשיב: „זאת לא אומר לך. שחקני יהיו הראשונים לדעת על כך. אינני חושש לעתידי".

עם זאת רמז, כי בכוונתו לפרוש מאימון הנבחרת.

בהתייחסו להשקעה הכספית הגדולה של בראזיל, בהכנות לגביע העולמי, אמר זאגאלו: „מבחינה זו, היתה השתתפותנו באליפות העולם כשלון, רק משום שלא זכינו בגביע העולמי".

אשר לסיכומם של המשחקים, אמר זאגאלו, כי הם נשלטו על ידי נבחרת הולנד. „גם אם יפסידו, בגמר, למערב-גרמניה, יזכרו כולם את הולנד כנבחרת הגדולה של הטורניר, בעיקר בגלל סגולותיו היוצאות מן הכלל של יוהאן קרוייף" אמר המאמן. הוא הוסיף, כי הולנד ומערב-גרמניה ראויות לשחק בגמר, „הואיל והן היו המצטיינות במשחקים".

זאגאלו נשאל, אם לא נלאה מלעמוד בביקורת מתמדת, ו אם לא עייף מההזכרות הבלתי פוסקת של פלה, גרסון וטוסטאו, כמי שחסרו לנבחרת ה בראזילית. השיב זאגאלו: „קשה לשכוח שחקנים מן הסוג הזה, במיוחד כאשר אחת נוכחת בכך, כי הנבחרת החדשה שבנית, עומדת להפסיד את כתרה העולמי".

דעות

אתמול נודע, כי ערב המשחק עם פולין, שרר משבר חברתי בנבחרת בראזיל. כמה שחקנים לא החליפו דברים עם חבריהם, אחרים הצביעו על חבריהם כאשמים בהפסד להולנד.

„העיקר — לתקוף"

הבראזילים המאוכזבים גם כועסים על מארגני הטורניר. ביום שישי אחה"צ, כאשר הגיעו לאיצטדיון האולימפי במינכן, כפי שתואם מראש, לא הורשו לעלות על כר הדשא. כל תחנונותיהם לא הועילו, והם חזרו למלונם, בלי להתאמן. הוגשה תלונה על כך.

קאזימייאז' גורסקי, מאמנה של פולין, אמר אתמול, כי משחקי הגביע העולמי ב-1974 הוכיחו, שיש עדיין מקום ל כדורגל התקפי. „אני שמח כי הסקנו מסקנות מהמערכה זו. הוכחנו את עצמנו, כשהבקענו 16 שערים בטורניר", אמר גורסקי והמשיך: „המיד מתשלם לתקוף. נחוץ זה. הוא שהקנה לנו את המקום השלישי באליפות. כמובן, שמשחק התקפי מחייב כושר גופני של הטוקם. חבל, שהשחקנים שלי היו עייפים אתמול, מול בראזיל, כתוצאה ממשחקם נגד מערב-גרמניה. זו הסיבה, שלא מיצינו אתמול את מלוא יכולתנו".

גורסקי נתבקש לנקוב בשמותיהם של חמשת המצטיינים בטורניר וזו בחירתו: יוהאן קרוייף (הולנד), פראנץ בקנבאואר (מערב-גרמניה), סאנדרו מאצולה (איטליה), פאול ברייטנר (מערב-גרמניה), ו קאזימייאז' דיינה (פולין).

שלבי הגמר בפורטו-ריקו

נבחרות הכדורסל של ברית המועצות, ארצות-הברית, בראזיל, ספרד, קובה וקנדה העפילו בסוף השבוע לשלבי הגמר של אליפות העולם בכדורסל והצטרפו לאלופת העולם, יוגוסלביה ולפורטו-ריקו, המארחת, שעלו לשלב זה ללא משחקים מוקדמים.

התוצאות של הסיבוב השלישי והאחרון בבתים המוקדמים: ארה"ב — ארגנטינה 86:109; בריה"מ — מכסיקו 80:95; קובה — קנדה 79:80; צ'כיה — אוסטרליה 84:88; בראזיל — הרפובליקה המרכז אפריקנית 54:94; ספרד — פיליפינים 85:117.

ישראל נגד לוכסמבורג בגביע דייויס

נבחרת הטניס של ישראל תתמודד בעונה הקרובה עם לוכסמבורג, במסגרת משחקי גביע דייויס. התחרות, שתיערך בתחילת חודש ספטמבר, תתקיים בלוכסמבורג — זאת נקבע אתמול בהגרלה של ה משחקים, בלונדון.

המנצחת בתחרות ישראל — לוכסמבורג תתמודד עם שוויץ שהועלתה לסיבוב השני ללא משחק.

כך הם התנבאו — לפני שלושה שבועות...

— מאת משה שיינמן —

לפני תחילת משחקי הגביע העולמי, ביקשנו מנאמנים, שחקנים ושופטים בישראל לנחש איזו נבחרת תזכה כמוטו של המירוץ, בתואר הנכסף ומי תהיה יריבתה במשחק הגמר.

על מערב-גרמניה, הצביעו כל הנשאלים, ללא יוצא מהכלל, כי תגיע לגמר, ואף תזכה בגביע. אך לא מצאנו כאלה, שיקבעו בפסקנות, כי הולנד תהיה יריבתה. אם כי מעטים ציינו אותה כיריבה אפשרית.

קפטן הכח מכבי רמת-גן, יהודה שהרבני, היה בין הבודדים, שניבא לפני שלושה שבועות: „אין לי ספק, כי מערב-גרמניה תזכה בגביע. יריבתה בגמר תהיה הולנד או בראזיל".

גם השוער הלאומי יצחק ויסוקר הימר על הולנד, כמגיעה להופעה בגמר. אם כי צירף את נבחרת איטליה, כמועמדת שניה.

השופט הבינלאומי אברהם קליין הצביע על שלוש נבחרות, כמועמדות לגמר, מול גרמניה — הולנד, יוגוסלביה וסקוטלנד.

אתמול בגביע

● במשחק על המקום ה-3:
● פולין — בראזיל 0:1 (0:0).
גז'גוז' לאטו (75). שפט: אורליו אנגונזה (איטליה) במינכן.

היום בגביע

● בגמר:
● הולנד — מערב-גרמניה. בשעה 18:00, שופט: ג'ק טיילור (אנגליה).

אלה הם 22 הכדורגלנים שימקדו היום עיניהם של מיליארד צופים: [illegible] (מימין) ומערב-גרמניה

הכח - בדידות מזהירה בצמרת

● אפסו סיכויי מכבי שעריים
● עכו הפתיעה את מכבי חיפה

כדורגלני הכח־מכבי רמת־גן קצרו אתמול את נצחונם השלישי ברציפות במשחקי המבחן, ולאחר שהביסו — במחזור השלישי — את מכבי שעריים בשיעור 0:6, נותרו בבדידות מזהירה בצמרת והבטיחו, כמעט סופית, את הישארותם בליגה הלאומית.

● במבחנים

לליגה הלאומית

● בנתניה: הכח רמת־גן — מכבי שעריים 0:6 (0:1). שהרבני (4), [illegible] ג'רבי, [illegible] יחיאל. שופט: יצחק [illegible]. 1000 צופים.

● בקרית־חיים: הפועל עכו — מכבי חיפה 0:1 (0:0). אלברט אדרעי (46). שופט: ויקטור נעמי. 1500 צופים.

● בבלומפילד: הפועל מרמורק — שמשון תל־אביב 0:2 (0:0). חייקה (45), צרפתי (עצמי) — שופט: יאיר סיקנדר. 1000 צופים.

הטבלה

1.	הכח רמת־גן	3	2—11	6
2.	שמשון	3	3—4	4
3.	מרמורק	3	4—5	3
4.	הפועל עכו	3	3—4	2
5.	מכבי חיפה	3	6—3	2
6.	שעריים	3	9—1	1

יהודה שהרבני, שפתח במס־כת השערים, הבקיע אתמול ארבע פעמים והודות להפרש שערים מצויין, זקוקים כבר ה־רמת־גנים לנקודה בלבד — בשני המחזורים הנותרים — כ־די להימנע בכל מקרה מהנשי־רה לליגה א'. למכבי שעריים נותרו עם זאת רק סיכויים תי־אורטיים קלושים להעפיל לליגה הלאומית.

לעומת זאת — החריף המא־בק על המקום השני הסמוי עוד בליגה הלאומית, בעונה הבאה. זאת — בעקבות התוצאות המפ־תיעות יחסית בשני המשחקים האחרים.

אלופת המחוז הצפוני של ליגה א', קבוצת הפועל עכו, זכתה אתמול בנצחונה הראשון במבחנים, בגוברה על מכבי חי־פה, האחרונה בליגה הלאומית בתום העונה — 0:1. בכך הת־קרבו החיפנים בצורה מסוכנת לליגה א'!

במשחק בין הסגניות, של שני מחוזות ליגה א', הפתיעה הפועל מרמורק את שמשון תל־אביב — 0:2. אולם גם לאחר ההפסד שומרת קבוצת כרם־הי־תימנים על מקומה השני בדי־רוג.

במחזור הרביעי של המבח־נים (בשבת) ייפגשו: הכח ר"ג — הפועל מרמורק; מכבי חיפה — שמשון; הפועל עכו — מכבי שעריים.

כך כבש מאיר חייקה (במרכז) את השער הראשון לזכות מרמורק. הרחובותים ניצחו 0:2. (צילם: אהרון יוסלביץ')

ללא ארבעה מכוכבין - הפסד ראשון לשמשון מול מרמורק

— מאת דן לוין —

נצחונה של הפועל מרמורק על שמשון אתמול (0:2) היה, למען האמת, אתנחתה חלקית בלבד. משום ששמשון שעל כריהרשא, לא היתה קבוצה שהופיעה בהרכבה החזק ביותר. היא עלתה למגרש ללא ארבעה „אסים" מהרכבה הקבוע.

גדעון דמתי (פצוע), דוד שוקיאן, שלמה מזרחי (בעו־נש) ויגאל יפת (באבל), חסרו אתמול לשמשונים כאוויר ל־נשימה. ללא ארבעה אלה, הת־קשתה שמשון לפתח את מש־חקה הרגיל, ובעיקר אמורים הדברים לגבי ההתקפה — בה עמל יואל מסוארי רבות, אך לא זכה לסיוע של ממש ומרי־בית נסיונותיו נכשלו.

ואם כבר הבקיעה קבוצת שמשון שער — היה זה ל־רוע מזלה. שער עצמי, של הבלם הנמרץ צרפתי. זולת מחדל זה היטיב צרפתי לשחק — והיה אחד הבודדים בין שחקני קבו־צתו, שהתעלו לרמה כלשהי. חיותר, זולת גדעון פ:ס וכאמור מסוארי — המגינו משחק חלש, בלתי־מדוייק וחסר שאפ־תנות.

גם מרמורק לא היטיבה ל־שחק, בעיקר — במחצית ה־ראשונה, העקרה משערים. אר־לם, במחצית השניה, המגינו הרחובותיים שאפתנות רבה — אולי משום שידעו, כי משחק זה הוא, לגביהם, בבחינת „להי־יות או לחדול". שהרי אפילו תיקו היה טומס את הגורל על שאיפותיהם לעלות ללאומית.

באותן דקות ראשונות היינו עדים לאירועים בודדים בלבד ליד שני השערים. כך, בדקה ה־12, נסתיימה פריצה יפה של עזרא לוי השמשוני בזינוק אמיץ של אילן קריאף לרגליו. כעבור שתי דקות נסתיימה פריצה נאה של ינון שעובי, בבעיטה לרשת החיצונית.

בדקה ה־26 ניתנה הזדמנות טובה לשמשון. אורי כהן ה־צעיר קיבל כדור, לאחר פריצה מסחררת של מסוארי. אך בעט מעט מעל לקורה. בדקה ה־37 ניתנה הזדמנות טובה למסוא־רי עצמו. הלה היתל בשלושה כגינים, אך בהגיעו למצב בעי־טה היסס והכדור נלקח ממ־נו.

עם פתיחת המחצית השניה נסתמן לחץ של מרמורק. לחץ זה נשא פרי בדקה ה־45: גיו־רא בן־ארי ניצל שגיאה גסה של המגן השמשוני חיים יעקב, התקדם עד סמוך לקורת הש־ער הימנית והרים כדור מדויק אל מאיר חייקה.

הלה ניצב כעשרה מט־רים, לבדו, מול השוער ה־שמשוני. חייקה בעט — לקורה העליונה. הכדור ניתז חזרה לרגליו וחייקה בעט שוב — הפעם לא נכ־של — 0:1 למרמורק.

עתה, במשך כ־20 דקות, היתה שליטת שחקני מרמורק מוחלטת. בדקה ה־64 מנע שו־ער שמשון, גבאי, שער וודאי, כאשר עצר, בזינוק נפלא, כדור שבעט ינון שעובי ממט־רים ספורים. אבל כעבור אר־בע דקות העלתה מרמורק את יתרונה.

הפעם היה זה יורם אורנש־טיין, שפרץ ימינה ובעט למר־כז. צרפתי, הגיע במרוצה, נת־קל בכדור וגלגלו לשערו הוא — 0:2 למרמורק.

בשלב זה התלהטו הרוחות והמשחק, החוגג עד כה, „הת־חמם". אולם משרוקיתו של טי־ליגנר ושני „צהובים" שהניף (לעזרא לוי ופוס השמשונים) הרגיעו את הרוחות.

היוזמה עברה עתה שוב ל־רגלי השמשונים. אך מאידך — בדקה ה־90 — כמעט 0:3 למרמורק. ינון שעובי, בבעי־טת־יעף, „הדביק" את הכדור למשקוף שערו של גבאי. אך מרמורק בהחלט הסתפקה גם ב־0:2...

● במבחנים

● הפועל מרמורק: קריאף; פיסה, וג'ימה, בריגע, אברהם כהן; שעובי, צוברי, אורנש־טיין; חייקה, בן־ארי, חס. כן שיחק מזרחי.

● שמשון: גבאי; אייזן, צרפתי, פוס, ח. יעקב; עזרא לוי, אורי כהן, קינזי, מסוא־רי, נעמן, ירוז. כן שיחקו חן, בוזאגו ויחזואי.

הניחוש הנכון
מוגש ע"י יצהר

1.	ה. עכו — מ. חיפה	1
2.	שעריים — הכח	2
3.	מרמורק — שמשון	1
4.	בית־שאן — מ. העמק	1
5.	מ. חדרה — מ. הרצליה	X
6.	ב. אולגה — יוקנעם	1
7.	ב. יפו — מ. חולון	1
8.	ה. אשקלון — ה. רמלה	1
9.	מ. יבנה — כפר־שלם	X
10.	מ. אשקלון — ק. גת	2
11.	תל־חנן — עין־חרוד	2
12.	מ. בחיים — ה. צפון	1
13.	צפרירים — חבורת ים	X

זה נהדר זה יצהר

העכואים ניצלו הזדמנות בודדת כדי להפתיע את מכבי חיפה

— מאת אורי נוי —

זה, לו נקלע אתמול לאיצטדיון „בלומפילד" היית מת־קשה להאמין, שכדורגלני מכבי חיפה והפועל עכו, מתי־מרים להופיע, בעונה הבאה, בליגה הלאומית.

1500 הצופים, שהעדיפו את התמודדות המבחן על שידור הטלוויזיה ממינכן, פיהקו שוב ושוב נוכח המתרחש במגרש. למעשה היה המשחק מסתיים, ללא ספק, בתוצאה המתבקשת כאליה — 0:0 — אלמלא בעי־טה מפתיעה של חלוץ הפועל עכו, אלברט אדרעי, שהצילה את המאבק משעמום מוחלט וה־קנתה לקבוצתו נצחון רא־שון במשחקי המבחן.

נצחון זה העשוי, אולי, ל־עזור לעכו, שיבש את תקוותיה של חיפה, להישאר עונה נו־ספת, בליגה הבכירה.

אבל למען האמת אין חיפה ראויה — נוכח משחקה אתמול — להימנות עם 16 קבו־צות העילית. דברים דומים אמורים גם לגבי כדורגלני עכו.

חניכיו של אלי פוקס מעכו יצרו לעצמם, ב־90 הדקות, רק שני מצבים מסוכנים ברחבת שערו של עמנואל שורץ. ניצול אחד מהם הספיק לעכואים כדי להכריע את גורל המאבק.

זה קרה בדקה ה־46. עכו זכתה בכדור־עונשין כ־20 מטרים משער חיפה. ציון אסיאג בעט כדור גבוה לרחבת־העונשין אך ישעיהו שווגר ויהושע גל הדפוהו.

אבל הכדור הגיע אל אל־ברט אדרעי, שניצב כ־25 מטרים מהשער. אדרעי עצר את הכדור ושחרר בעוצמה רבה אל הרשת מבלי ש־שורץ, שניצב בפינה ה־נכונה, יוכל להושיע.

עכו שאבה עידוד רב מ־השער ובדקות הבאות שילבה במשחקה גם מרץ והקרבה — אך לא לאורך זמן. לחיפה לא נותר עתה אלא לתקוף ב־מערך מתוגבר ולהרכב נשלחו כוחות רעננים — יגאל גרובר וחיים טולטש במקום בנימין ממן וסלמן קרנדה. קודם לכן במחצית הראשונה, נכנס גם מוני אדלר, במקום בדיו שטרן. גם הבלם ישעיהו שווגר והמגן מרדכי ברגר, עלו לעזרת חלו־ציהם ולחצה של קבוצת מכבי גבר והלך. בדקה ה־60 מצא אדלר עצמו מול יעקב דהאן שוער עכו. אך מעמדה נוחה נגח גבוה מעל השער.

חיפה המשיכה בתנופתה ו־עכו הסתפקה בהתגוננות נו־אשת, כשרק חלוצה מנסור נביל ניצב במרכז־המגרש, ב־תקווה לקלוט כדור ולנסות ו־לאיים על שער היריב. אולם התקפותיה חסרות התכלית ו־הדיוק של חיפה לא הועילו מול התקרבה של מגיני עכו. גם הרחקתו של העכואי יצחק מי־נץ חמש דקות מהסיום — ל־אחר שהוזהר עוד קודם לכן — לא שינתה את התמונה.

המחצית הראשונה היתה כ־אמור חלושה ומשעממת. חיפה גילתה יתרון במרכז־השדה אולם התקפתה היתה רכה ו־חסרת מחץ. רק פעמיים סיכנו החיפנים, בפרק זמן זה, את שער עכו. בראשונה (25) נגח ישעיהו שואגר מעל לשער, ובשניה (36) הורחק כדור של אדלר מן הקו.

הפועל עכו: דהאן; דרעי, בן־שושן, ש. אדרעי, ציגלר; א. אדרעי, אלטבה, צ. אסיאג; מינץ, ש. אסיאג, נביל.

מכבי חיפה: שורץ; ברגר, דרק, שואגר, עפרוני, גרש־גורן, קרנדה, גל; אנגמי, ממן. כן שיחקו — אדלר, גרובר וטור־טה.

מוני אדלר, חלוץ מכבי חיפה (מימין), החטיא את ההזדמנות הגדולה של קבוצתו אתמול כאשר נגח החוצה.

כדורגלני מגדל־העמק נוצחו שוב - עומדים להיפרד מליגה א'

קבוצת מכבי הרצליה, שסיימה במקום הלפני האחרון במחוז הצפוני של ליגה א', הסתפקה אתמול, במחזור השלישי של המבחנים, בתיקו (0:0) עם מכבי חדרה, אלופת מחוז צפון ב' של ליגה ב'.

כדורגלני הרצליה ממשיכים אומנם להוביל בטבלה, אך לחם (ולאחרונה בדירוג, הפועל מג־דל־העמק) משחק אחד יותר מ־אשר ליריבותיהן.

קבוצת הפועל בית־שאן, אלו־פת מחוז צפון א' של ליגה ב', קצרה נצחון חשוב (0:1), על האחרונה בליגה א' צפון, הפו־על מגדל־העמק. היה זה נצחון ראשון של הפועל בית־שאן ב־מבחנים. הקבוצה ממגדל־העמק, שטרם זכתה בנצחון, איבדה כימעט את סיכוייה להשאר ב־ליגה א'.

במחזור הרביעי של המבח־נים (בשבת) ישחקו: מכבי הרצליה — הפועל מחנה־יהודה; הפועל בית־שאן — מכבי חד־רה, הפועל מגדל־העמק חופ־שית.

מכבי הרצליה 0
מכבי חדרה 0

קבוצת מכבי חדרה החמיצה אתמול הזדמנות לזכות בשתי נקודות, במסגרת משחקי המב־חן לליגה א' צפון — כאשר נפרדה בתיקו 0:0 ממכבי הר־צליה.

היה זה משחק ירוד ברמתו והחום הכבד, ששרר במגרש, התיש את כוחות השחקנים.

החדרתיים לחצו על שער הר־צליה במרבית שלבי המשחק, אולם ויקטור מסיקה בלם הר־צליה המגין יכולת מעולה ו־מנע מהם כיבוש שערים.

מכבי הרצליה: לנצברג; סורמן, מסיקה, רוזנבלום, מן, נסים כהן, תודי, שטייבלמן, סנין, מאיטו, גאון. כן שיחק גבריאלי.

מכבי חדרה: גצל; ראשית, יורם לוי, נקש, קוזיקרו, סרוסי, שוריק, ברקוביץ, בכר, רוביני־שטיין, לובין. כן שיחקו מוניץ ובן־צבי.

בית־שאן 1 (0)
מגדל־העמק 0

קבוצת הפועל בית־שאן גב־רה במסגרת משחקי המבחן ל־עליה לליגה א', על הפועל מג־דל העמק בשיעור — 0:1.

המשחק היה שקול במרבית שלביו. את שער הנצחון כבש אוחנה בדקה ה־86.

הפועל בית שאן: כהן; בן דוד, דבורה, לוי, א. אלגריסי, אוחנה, בן־משה, אברהם, דור־ביץ, ח. אלגריסי, גולדברג. כן שיחק זאדה.

מגדל העמק: טיבי; שמש, קורנפלד, סרקש, גלם, ברנס, ברדה, אמר, בנישתי, דורון, בוארון. כן שיחקו חנן ודוי.

● במבחנים

לליגה א' — צפון

● בנצרת־עילית: הפועל בית־שאן — הפועל מגדל־העמק 0:1 (0:0). אוחנה (86). שופט: דור־ראבו. 500 צופים.

● בנתניה: מכבי הרצליה — מכבי חדרה 0:0. שופט: עובדיה בן־יצחק. 800.

הטבלה

1.	מכבי הרצליה	3	2—6	4
2.	מכבי חדרה	3	1—2	4
3.	מחנה־יהודה	2	2—3	2
4.	בית־שאן	2	2—3	2
5.	מגדל־העמק	3	4—1	1

אלי פוקס ייצא החודש לאמן את אולימפיאקוס

— מאת ב. רונית —

אלי פוקס, מאמן הפועל באר־שבע בעונה האחרונה, ידריך בעונת המשחקים הבאה את הקבוצה הקפריסאית אולימפיאקוס מניקוסיה. פוקס ייצא, ככל הנראה, לאי השכן כבר החודש.

המאמן הישראלי, המדריך כ־משחקי המבחן את קבוצת הפו־על עכו, ניהל אומנם משא־ומתן עם בית"ר ירושלים, אך נראה, כי התנאים שהעלתה ב־פניו הקבוצה הקפריסאית טו־בים בהרבה. פוקס כבר הדריך בעבר את אולימפיאקוס, זכה עמה באליפות האי וניהל את משחקיה כאשר הופיעה בליגה היוונית. פוקס גם הדריך את אולימפיאקוס במשחקי־גביע אירופה לאלופות ואף אימן תקו־פה קצרה את נבחרת קפריסין. המאמן הישראלי גם הדריך ב־עבר בדרום־אפריקה.

אולימפיאקוס ניהלה „רומן" ממושך עם המאמן והתחילה נדחתה הצעות, אך בסופו של דבר ניאות פוקס להדריכה.

קבוצת בית"ר ירושלים מנה־לת עתה משא ומתן עם המאמן ישראל חליבנר.

● הטניסאי הישראלי שלמה גליקשטיין, נוצח בידי אלוף הנוער האנגלי, ה. לויד, 4:6, 6:1, 6:1, בסבוב הראשון של אליפות הנוער בווימבלדון. בין הנערות נוצחה הישראלית רונה הלר בידי ביוג משוייץ 6:1, 6:4.

רק נקודה מפרידה בין הכח ל„לאומית"

— מאת יעקב הוזיאס —

עוד נקודה אחת.

ואכן, בזכות הפרש שעריה המצויין, זקוקה הכח־מכבי ר"ג לנקודה נוספת, בשני משחקיה הנותרים, עם שמשון תל־אביב והפועל מרמורק — כדי להבטיח את הישארותה בלאומית. זאת — לאחר שאתמול הביסו יהודה שהרבני וחבריו את מכבי שעריים — 0:6.

תוצאה גבוהה זו הפתיעה כ־סיום את 1000 הצופים, במגרש מכבי נתניה. שהרי פתיחת ה־משחק לא העידה כלל, על חצי תריסר השערים, שכבשה קבו־צת הכח. היו אלה דווקא הרחו־בותים, שפתחו בתנופה ומש־חקם השוטף והמהואם הביך את הגנת הכח. ב־20 הדקות הרא־שונות צרו חלוצי שעריים על שערו של דני מאנו, שוער הכח, אולם יכולתו הטובה של האח־רון, מנעה כיבוש שערו.

מנגד האיר המזל לכדור־גלני הכח ואלה רכשו יתרון בדקה ה־27. שלמה ג'רבי מסר מדוייקת ליהודה שה־רבני. הלה פרץ קדימה, חמק מבלמי שעריים וכשה־שוער ראובן צבי יצא לק־ראתו, לא התבלבל וגילגל בקור־רוח פנימה — 0:1.

עד לסיום המחצית ניתנו הז־דמנויות נוספות, לחלוצי שתי הקבוצות. אולם משה יחיאל בעט (דקה 39) למשקוף ומאידך (43), הדף מאנו בהצלחה, כדור שנורה לעברו. מטווח קרוב.

גם בפתיחת המחצית השניה גילו שחקני שעריים יתרון. כך, למשל, הגביה יוסי כהן (51) את הכדור מעל מאנו, אולם למגינת ליבו נחת הכדור במשקוף ה־שער ונהדף. דקה לאחר מכן בעט אריה פלד, אך הכדור חמק מעל למשקוף.

דומה היה, כי כדורגלני שע־ריים נואשו עתה ושחקני הכח, המנוסים יותר, החלו להכתיב את הקצב. בדקה ה־65 פרץ שהרבני באגף הימני ומסר ל־רוחב השער, הכדור הגיע אל צבי סרקש, בשמאל והלה מסר, ללא היסוס, אחורנית. שלמה ג'רבי, שניצב במרחק של חמי־שה מטרים מהשער, המשיך את הכדור פנימה — 0:2.

כשחלפו עוד עשר דקות כבר הובילה הכח 0:3. משה יחיאל חלף על פני איתן מדמוני, חדר לרחבה וללא קושי הכניע את ראובן צבי.

בשלב זה ניתן לשעריים הז־דמנות לכבוש, לפחות שער כבוד. משה יחיאל הדף את הכ־דור בשתי ידיו, מפי שערו, ו־השופט לנשנו הורה על הנקודה הלבנה. אך הכדור, שבעט שלמה כהן, נהדף בקורה והו־רחק.

בדקות הסיום נכנס שהרבני „להילוך גבוה". תוך תשע דקות (82, 80 ו־89) כבש שלושה שע־רים והעמיד את מאזנו האיש־י במשחק על ארבעה שערים.

● הכח: מאנו; הספל, ש. כהן, שוריה, קיקה; מ. יחיאל, מזל טרים, מסינג; ג'רבי, שהרבני, סרקש. כן שיחק מנצור.

● מכבי שעריים: צ. ראובן; זינדני, לחמי, חיימוביץ', סגל; מ. צבי, פרחיה, פלדן; מ. כהן, י. כהן, קירט. כן שיחקו מר־מוני ושמיצר.

יהודה שהרבני כובש את השני מארבעת שעריו, אתמול. מאחוריו הרחובותים משה צבי ואיתן מדמוני. (צילם: יוסי רוט)

בדקה ה־90 טיפסה יפו לפיסגה

— לאחר שגברה על מכבי חולון ● אשקלון הפתיעה את הפועל רמלה

קבוצות ליגה ב', מהעונה האחרונה, „השתלטו" על צמרת הטבלה, במבחני העליה למחוז הדרומי של ליגה א' בכדורגל.

קבוצת בית"ר יפו, אלופת מחוז דרום א' של ליגה ב', ניצ־חה במחזור השלישי של ה־משחקים אתמול את מכבי חו־לון, שהיתה אשתקד אחרונה בליגה א' דרום 1:2. לחולונים היה זה הפסד שלישי רצוף ו־הם נפרדו כבר סופית מליגה א'. היפואים, לעומת זאת, דוה־רים לליגה הגבוהה יותר.

אלופת מחוז דרום ב' של ליגה ב', הפועל אשקלון הפתי־עה בנצחון (0:1) על הפועל רמלה, הלפני אחרונה בליגה א' דרום.

המשחק בין סגניות מחוזות דרום א' ודרום ב' בליגות ב', הפועל כפר־שלם ומכבי יבנה, הסתיים בתיקו 0:0. תוצאה זו העניקה למכבי יבנה את המקום השני בטבלה, כשבעקבותיה שלוש קבוצות, עם שיוויון ב־נקודות ובהפרש השערים.

במחזור הרביעי של המבח־נים (בשבת) ישחקו: בית"ר יפו — הפועל אשקלון; הפועל רמלה — מכבי יבנה; מכבי חולון — הפועל כפר־שלם.

מכבי יבנה 0
כפר־שלם 0

במשחק חלש נפרדו קבוצות הפועל כפר־שלם ומכבי יבנה בתיקו אפס. האירועים הבולטים במשחק היו בעיטותיהם של בו־קאי מיבנה (דקה 55), ורצון מ־כפר־שלם (דקה 80) לקורות ה־שער.

● מכבי יבנה: י. לוין; קנפו, אריניה, פטלי, ח. כהן, שמוכר, א. שלום, י. כהן, אבוטבול, בוקאי, אמר.

● הפועל כפר־שלם: חשמון; כסוו, מונטסיורי, שרה, מו־שו, יחיאל, פליקס, שחבני, חוקיהו, רצון, פליבה.

בית"ר יפו 2 (1)
מכבי חולון 1 (0)

שער נצחון נפלא, שכבש אמנון כהן, שחקנה המצטיין של בית"ר יפו, בדקה ה־90 — בבעיטה חזקה מ־25 מטר אל מתחת למשקוף — זיכה את קבו־צתו בשתי נקודות יקרות לק־ראת עלייתה לליגה א'.

בית"ר הוליכה במחצית 0:1 משער של דואק בדקה ה־44. החולונים השיוו בדקה ה־75 מ־שער של עזרא רודיטי ועמדו על סף נצחון, אלא שחלוצם מליקסון החמיץ בדקה ה־88 שער „בטוח", כשבעט מעמדה נפלאה לידיו של השוער עזרא.

שיפוטו של משולם היה גרוע ביותר.

● בית"ר יפו: אפרים; גינזר, בן אדרת, יהודה, ברדה, אייזקוב, אמנון כהן, שלום כהן, קסטריאנו, דואק, סמילה.

● מכבי חולון: זיירנברג; לוי, חליבה, חלרמן, סימנה, צ'יפ־רוט, כהן, אברהמי, מליקסון, אוזמן, כפ־זה. כן שיחקו מיש־לר ורודיטי.

בפתיחת המחצית השניה הור־חק האשקלוני בנימין שושילי, לאחר שפגע במיארה, אך ה־רמלאים לא ידעו לנצל את יתרונם המספרי.

הפועל אשקלון 1 (1)
הפועל רמלה 0

קבוצת הפועל אשקלון השי־גה אתמול את נצחונה הראשון במשחקי־המבחן כשהפתיעה את „הפייבוריטית", קבוצת הפועל רמלה — 1:0.

הפועל אשקלון היתה טובה מיריבתה ובלט בשורותיה הוו־תיק, דני בוקבזה.

במחצית הראשונה היה ל־אשקלון יתרון ברור ובדקה ה־35 מסר אהרון ג'אנו למשה ברכה והלה קבע את תוצאת ה־משחק.

● הפועל אשקלון: גלם; אפ־רים, בוקובזה, אברג'יל, רווה, שוילי, ד. כהן, ספרי, י. עיני, ג'אנו, ברכה. כן שיחקו עזרא ופולימני.

● הפועל רמלה: אליאס; סמיר, אפליה, טיאדה, זרשבסקי, פתאל, כרעם, קלדרון, שריקי, מניאסקו, כהן. כן שיחק שרע־בי.

אמנון כהן, כדורגלן בית"ר יפו, נישא על כתפי חבריו לאחר שער הנצחון שכבש בדקה ה־90.

● במבחנים

לליגה א' — דרום

● [illegible]: בית"ר יפו — מכבי חולון 1:2 (0:1). [illegible] — שופט: משולם. 1000 צופים.

● [illegible]: הפועל אשקלון — הפועל רמלה 0:1 (0:1). [illegible]

● [illegible]: מכבי יבנה — הפועל כפר־שלם 0:0. [illegible] 1000.

הטבלה

1.	בית"ר יפו	3	2—4	5
2.	מכבי יבנה	3	1—0	4
3.	כפר־שלם	3	2—2	3
—.	הפועל רמלה	3	2—2	3
—.	הפועל אשקלון	3	2—2	3
6.	מכבי חולון	3	4—1	0

חולון פורשת ממשחקי־המבחן

קבוצת מכבי חולון, פורשת ממשחקי המבחן. החלטה על כך נתקבלה על־ידי הנהלת הקבו־צה ושחקניה.

יו"ר הקבוצה, חיים ברעם, מסר, כי בעקבות שיפוט חד־צדדי במשחק אתמול, מול בית"ר יפו, נפגעו מספר מ־כדורגלני הקבוצה. „מאחר ו־קבוצתי ידועה בהגינותה ונוכח העובדה, כי בידי „מודיע ד־אורחי" מצוי חומר — שאינו מתפרסם — על מעשי שחיתות בליגה א' — לא נופיע יותר. אבל נילחם על זכותנו לשחק בליגה א', בבית־הדין".

4 רצים מיוון והולנד ישתתפו באליפות ישראל

„מלכת המסלול" אסתר רוט (שחמורוב) תחדש את פעילותה, לאחר העדרות בת שנה, ותשתתף באליפות ישראל באתלטיקה, שתיערך מחר, מחרתיים וביום רביעי ב„מכון וינגייט".

אסתר תשתתף רק בריצת 100 מטר. פרט לאסתר ישתת־פו ארבעה אורחים: היוונים סראפיו (100 מ' ב־10.6 שני־יות) וקונסטנטין (800 מ' ב־1.50 דקה), ושני רצים מצטיי־נים מהולנד, שישתתפו ברי־צות בינוניות וארוכות. מולם יתייצב יובל וישניצר, שחזר מאירופה, לאחר שהפגין יכולת גבוהה.

שלוש זכה בטורניר הסיוף

יאיר שלוש זכה אתמול במ־קום הראשון בתחרות בינלאו־מית בסיוף, לזכרו של המאמן אנדרי שפיצר ז"ל. שלוש גבר בקרב חוזר על אלוף אוסטריה מרטין — 3:5.

בתחרות לנערות (עד גיל 18) זכתה במקום הראשון בקי לנדרס אלופת הולנד שגברה בקרב חוזר על גיא ענבר מיש־ראל 3:4.

● במחזור השלישי בליגה ה־לאומית בכדור־מים הושגו את־מול התוצאות הבאות: הפועל גבעת־חיים — הפועל קרית־טבעון 5:11; ברית מכבים עתיד — אסא ירושלים 3:10; הפועל מ"ת — הפועל גבעת ברנר 4:6; הפועל תל־אביב — מכבי חיפה 1:5.

מופע חשפנות של שחקן צופי חיפה „פוצץ" את המשחק בגבעת־חיים

— מאת חיים סגמילט —

התפרעויות לא פסחו על המחזור השלישי במשחקי המבחן לעליה לליגה ב', שנערכו אתמול, למרות העונשים הכבדים שהטילה ועדת המשמעת של ההתאחדות לכדורגל.

המשחק בין הפועל בנימינה למכבי צופי חיפה, שנערך ב־גבעת־חיים הופסק בדקה ה־85. היה זה כאשר השופט אדר־ארד לוי פסק בעיטת עונשין מ־18 מטר לחובת מכבי צופי חיפה, שפיגרו באותה דקה 1:3.

הדבר עורר את זעמם של הכדורגלנים החיפנים שהתחי־לו להשתולל במגרש והגדיל לעשות השחקן בולוס שלא הסתפק במוצא פיה, אלא חשף ערוותו כלפי השופט והקהל.

בדקה זו עלה מאמן מכבי צו־פי חיפה למגרש ביקש מהשו־פט להפסיק את המשחק והורה לשחקניו לרדת מהשדה. הקהל המשיך להתפרע ופגע בקטון שלמה יוסף, בעוד השופט נח־לץ מהמקום הזועם בעזרת סד־רני ההתאחדות לכדורגל.

בשדה התפתחה תגרה כל־לית, שבסיומה נראו כמה צו־פים זב־ידם, שנלקחו לטיפול רפואי.

השחקן שמעון דאנו ממכבי אשקלון, שנפגע לפני שבוע, שוכב עדיין ללא הכרה בבית החולים בילינסון.

שתי קבוצות מליגות ג' בי־ת"ר אולגה (צפון ב') והפועל „עליה" כפר־סבא (דרום א') ש־צברו את מלוא 6 הנקודות ב־שלושת המשחקים, צועדות בטוחות לקראת עליה לליגה ב'.

● במבחנים

צפון א'

● בנצרת: הפועל מגדל־כרום — הפועל בני־עכו 0:0 (0:0); בגבעת חיים: הפועל עין־חרוד — בית"ר תל־חנן 1:3 (1:1); מכבי חצור (חמישית).

הטבלה

1.	מג'דל כרום	3	1—4	4
2.	מכבי חצור	2	2—3	3
3.	הפ עין־חרוד	3	5—5	3
4.	הפ בני־עכו	2	0—1	1
5.	בית"ר תל־חנן	2	1—4	1

צפון ב'

● בנתניה: בית"ר גבעת־אולגה — הפועל יקנעם 0:8 (0:1); בנתניה: אחי בני־נצרת — הפועל זכרון־יעקב 1:1 (0:0); בגבעת־חיים: הפועל בנימינה — מכבי צופי חיפה 1:3 (1:1) (הופסק בדקה ה־85).

הטבלה

1.	בית"ר ג. אולגה	3	8—2	6
2.	אחי בני־נצרת	3	4—1	5
3.	הפ. ז. יעקב	3	1—3	2
4.	צופי חיפה	2	3—3	2
5.	הפ בנימינה	2	2—4	1
6.	הפ. יקנעם	3	0—5	0

דרום א'

● ברעננה: הפועל „צפון" תל־אביב — מכבי בחיים 0:0 (0:0); הפועל גני־תקוה — איחוד בני־יפו, 2:2 (1:1); הפועל „עליה" כפר־סבא — הפועל רמת־השרון 1:0 (0:1).

הטבלה

1.	הפ. „עליה" כפ"ס	3	3—8	6
2.	הפ. צפון	3	7—0	4
3.	מכ' בחיים	3	4—0	3
4.	הפ' גני־תקוה	3	7—7	2
5.	הפ' רמת־השרון	3	6—3	2

דרום ב'

● במזכרת־בתיה: הפועל צפרירים־חולון — חבורת ים [illegible] (1:1); [illegible]

מכבי אשקלון — מכבי רחובות 0:3 (0:1); מכבי קרית־גת — בית"ר אשקלון 0:5 (0:1).

הטבלה

1.	מכבי ק. גת	3	5—2	4
—.	צפרירים חולון	3	5—2	4
3.	בית"ר אשקלון	3	4—3	4
4.	חבורת ים	3	8—0	3
5.	מכבי אשקלון	3	5—4	3
6.	מכבי רחובות	3	2—12	0

פיב"א תדון בקבלת סין

קונגרס ההתאחדות הבינ־לאומית לכדורסל, הנערך ב־סאן־חואן, פורטו־ריקו, במק־ביל למשחקי אליפות העולם, ידון בקבלתה של סין העממית למוסד וישקול סילוקה של פור־מוזה.

כן תידון הצעה לארגן מיפעל חדש: גביע עולמי בכדורסל, בו ישתתפו שמונה נבחרות — ארבע הבכירות של אירופה ו־ארבע הראשונות של יבשת אמריקה.

● קלעי הפועל פתח־תקוה זכו אתמול באליפות הפועל בקלי־עה למטרה, ברובה זעיר, תר־גיל אולימפי מלא משלוש מצ־בים. פתח־תקוה צברה 4352 נקודות לפני חיפה 4326 וירו־שלים 4182. באליפות ליחידים זכה יעקב ריטוב מחיפה 1111 נק' לפני זליק שטרוך מאשק־לון 1108.

● אליפות ישראל בחתירה נסתיימה אתמול, לאחר שני ימי תחרויות בירקון. בדגם סקיף ליחידים זכה אלי אורזוב ממועדון השייטים ת"א, שעבר 1500 מטר בזמן של 6.01 דקות. בזוגית כפולה זכו אלי אורזוב ואלי כץ ממועדון שייטים ת"א ואילו ברביעיות זכה מועדון שייטים ת"א בהרכב: אלי אור־זוב, יוסף סופר, אלי סאבו ו־אחי כץ.

אתלטי ארה"ב ניצחו בהתמודדות עם בריה"מ

ריק וולהוטר ומארי דקאר, שזכו בריצות 800 מ' ל־גברים ולנשים, העניקו אתמול לנבחרות ארצות־הברית נצחונות על ברית־המועצות בהתמודדות בין הגברים 89:81, בין הנשים 60:67 ובסיכום הכללי 180:158.

אפתעה נפלה בריצה 100 מ' כאשר ראג'י ג'ונס מארה"ב הקדים בשבע מאיות השניה — 10.23 שנ' — את סטיב וויליאמס, השותף לשיא העולמי. האמריקנים זכו בשני המקו־מות הראשונים במרחק זה, ב־העדרו של ואלרי בורזוב, ה־אלוף האולימפי מבריה"מ. ה־אמריקנים ניצחו גם בריצת השליחים 4X100 מ' — 39.38 שנ'. הרוסיות גמלו להם בין הנשים — 44.15 שנ'.

האלוף האולימפי בזריקת פטיש אנאטולי בונדרציוק נוצח ע"י בן־ארצו, אלכסי ספירידונוב, שקבע 74.65 מ'.

בהעדרם של שובי ההודים האמריקנים, ניצח בכדור־ברזל ואלרי וודקין — 20.69 מ'. ב־הקדימו את ב'סי סטיוארט 20.17 מ'.

האמריקנית דבורה סאפנטר ניצחה ב־400 מ' — 52.1 שנ' לפני הרוסיה נאדזדה אילינה — 52.9.

מקצוע נוסף — מחוץ להת־חרות — נערך באיצטדיון, כאשר צופה פרץ מן היציע וערך רי־צת עירום. הוא נמא 125 מ' ואח"כ ניתר לגובה, להנאתם של הצופים. קריין התחרות אמר בתגובה כי הרץ האלמוני קבע שיא תחרות.

● נבחרת הנוער של ישראל בשחיה חורת ביום שלישי אר־צה, לאחר שהשתתפה באליפות אסיה, שנערכה בפיליפינים.

גמר האליפות הארצית לנוער - החל בשבת הבאה

— מאת חיים כיתל —

קבוצות מכבי נתניה (צפון), הפועל תל־אביב (מרכז) והפועל „השלושה" באר־שבע (דרום), הוכתרו אתמול כאלופי המחוזות, בליגה־העילית לנוער, והן תתמודדנה ביניהן, בגמר אליפות־הנוער, שתחל בשבת הבאה.

למכבי נתניה, האלופה האר־צית, היתה זו הזכיה השביעית ברציפות באליפות המחוז.

לליגת המחוזות ירדו ה־קבוצות הבאות: הפועל מגדל־העמק והפועל אפיקים (צפון), שמשון והפועל הוד־השרון (מר־כז), מכבי אשקלון והפועל ראש־לציון (דרום).

שמונה משחקים בוטלו את־מול בגלל אי הופעה או אי הזמנות.

עילית צפון: מכבי חיפה — הפועל חיפה 1:8 (1:1); מכבי צור־שלום — הפועל קרית־חיים 1:1 (1:0); הפועל חדרה — הפועל עכו 2:2 (2:1); הפועל קרית אתא — הפועל אפיקים 0:2 (אי הזמנה); הפועל בני־נצרת — הפועל כפר־קרע 0:2 (אי הופעה); הפועל גבעת־חיים — הפועל נהריה 0:2 (אי הופעה); מכבי נתניה — הפועל מגדל־העמק 0:2 (אי הופעה).

עילית מרכז: הפועל תל־אביב — בית"ר תל־אביב 0:1 (0:1); הכח רמת־גן — הפועל הרצליה 0:1 (0:0); הפועל רמת־גן — הפועל חולון 1:4 (0:2); בית"ר נתניה — שמשון 1:8 (1:0); הפועל פתח־תקוה — הפועל כפר־סבא 2:2 (1:1); מכבי תל־אביב — בני־יהודה 1:4 (0:2); מכבי יפו — הפועל הוד־השרון 2:0 (אי הופעה).

עילית דרום: הפועל מרמורק — מכבי שעריים 1:8 (0:3); הפועל „השלושה" באר־שבע — [illegible] 0:2 (0:0); הפועל אשדוד — א.ס. בית־יהודה 4:8 (1:4); מכבי אשקלון — [illegible] 1:4 (0:2); [illegible] הפועל ירושלים 0:2 (אי הופעה).

● יצחק גבנסר ודוד ברויאן מהפועל תל־אביב זכו אתמול בתחרות־מבחן, בשיט מפרש־יות מדגם 470 שנערכה בשדות־ים.

● נבחרת ישראל בשיט מפרש־יות מדגם 420, אשר השתת־פה באליפות העולם, חזרה ב־סוף השבוע ארצה.

● שייטי נאקאלימה, מורה מ־יפאן, היה אתמול לאדם הרא־שון, שחצה את מיצר גבראל־טר בשחיה מתחת לפני המים. בן ה־28 וחלוף־שבע שעות את בקבוקי החמ־צן, בעת המישחה למרחק 20 ק"מ. הוא שתה שבעה ליטרים מים ואכל רק בננות.